

목 차

분기 보고서	1
【대표이사 등의 확인】	2
I. 회사의 개요	3
1. 회사의 개요	3
2. 회사의 연혁	3
3. 자본금 변동사항	3
4. 주식의 총수 등	3
5. 정관에 관한 사항	3
II. 사업의 내용	4
1. 사업의 개요	4
2. 주요 제품 및 서비스	5
3. 원재료 및 생산설비	7
4. 매출 및 수주상황	7
5. 위험관리 및 파생거래	9
6. 주요계약 및 연구개발활동	12
7. 기타 참고사항	14
III. 재무에 관한 사항	25
1. 요약재무정보	25
2. 연결재무제표	27
2-1. 연결 재무상태표	27
2-2. 연결 포괄손익계산서	28
2-3. 연결 자본변동표	30
2-4. 연결 현금흐름표	30
3. 연결재무제표 주식	31
1. 연결대상회사의 개요 (연결)	31
2. 중요한 회계정책 (연결)	32
3. 중요한 회계추정 및 가정 (연결)	34
4. 현금및현금성자산 (연결)	34
5. 단기금융상품 (연결)	35
6. 매출채권 (연결)	35
7. 기타채권 (연결)	36
8. 기타금융자산 (연결)	36
9. 기타자산 (연결)	37
10. 공정가치측정금융자산 (연결)	37
11. 관계기업투자 (연결)	38
12. 유형자산 (연결)	39
13. 무형자산 (연결)	39
14. 리스 (연결)	40
15. 기타채무 (연결)	41
16. 기타부채 (연결)	42
17. 순확정급여부채(자산) (연결)	42
18. 충당부채 (연결)	43
19. 자본금 및 자본잉여금 (연결)	43
20. 기타자본 (연결)	44
21. 기타포괄손익누계액 (연결)	44

22. 이익잉여금 (연결).....	44
23. 영업부문 및 수익 (연결).....	44
24. 영업비용 (연결).....	45
25. 금융수익 및 금융비용 (연결).....	46
26. 기타수익 및 기타비용 (연결).....	46
27. 법인세비용 (연결).....	47
28. 주당이익 (연결).....	47
29. 우발부채 및 약정사항 (연결).....	47
30. 특수관계자 (연결).....	48
31. 현금흐름표 (연결).....	51
32. 금융상품의 범주별 분류 (연결).....	52
33. 공정가치측정 (연결).....	53
34. 위험관리 (연결).....	53
4. 재무제표.....	55
4-1. 재무상태표.....	55
4-2. 포괄손익계산서.....	57
4-3. 자본변동표.....	58
4-4. 현금흐름표.....	58
5. 재무제표 주석.....	59
1. 회사의 개요.....	59
2. 중요한 회계정책.....	60
3. 중요한 회계추정 및 가정.....	61
4. 현금및현금성자산.....	62
5. 단기금융상품.....	62
6. 매출채권.....	63
7. 기타채권.....	63
8. 기타금융자산.....	64
9. 기타자산.....	64
10. 공정가치측정금융자산.....	65
11. 종속기업 및 관계기업투자.....	66
12. 유형자산.....	67
13. 무형자산.....	67
14. 리스.....	68
15. 기타채무.....	69
16. 기타부채.....	69
17. 순확정급여부채(자산).....	70
18. 충당부채.....	71
19. 자본금 및 자본잉여금.....	71
20. 기타자본.....	71
21. 기타포괄손익누계액.....	72
22. 이익잉여금.....	72
23. 영업부문 및 수익.....	72
24. 영업비용.....	73
25. 금융수익 및 금융비용.....	74
26. 기타수익 및 기타비용.....	74
27. 법인세비용.....	74
28. 주당이익.....	75

29. 우발부채 및 약정사항.....	75
30. 특수관계자.....	75
31. 현금흐름표.....	79
32. 금융상품의 범주별 분류.....	80
33. 공정가치측정.....	81
34. 위험관리.....	81
6. 배당에 관한 사항.....	83
7. 증권의 발행을 통한 자금조달에 관한 사항.....	86
7-1. 증권의 발행을 통한 자금조달 실적.....	86
7-2. 증권의 발행을 통해 조달된 자금의 사용실적.....	87
8. 기타 재무에 관한 사항.....	88
IV. 이사의 경영진단 및 분석의견.....	92
1. 예측정보에 대한 주의사항.....	92
2. 개요.....	92
3. 재무상태 및 영업실적.....	92
4. 유동성 및 자금조달과 지출.....	92
5. 부외거래.....	92
6. 그 밖에 투자자의사결정에 필요한 사항.....	92
V. 회계감사인의 감사의견 등.....	93
1. 외부감사에 관한 사항.....	93
2. 내부통제에 관한 사항.....	94
VI. 이사회 등 회사의 기관에 관한 사항.....	96
1. 이사회에 관한 사항.....	96
2. 감사제도에 관한 사항.....	96
3. 주주총회 등에 관한 사항.....	96
VII. 주주에 관한 사항.....	101
VIII. 임원 및 직원 등에 관한 사항.....	105
1. 임원 및 직원 등의 현황.....	105
2. 임원의 보수 등.....	107
IX. 계열회사 등에 관한 사항.....	108
X. 대주주 등과의 거래내용.....	109
XI. 그 밖에 투자자 보호를 위하여 필요한 사항.....	113
1. 공시내용 진행 및 변경사항.....	113
2. 우발부채 등에 관한 사항.....	113
3. 제재 등과 관련된 사항.....	113
4. 작성기준일 이후 발생한 주요사항 등 기타사항.....	114
XII. 상세표.....	115
1. 연결대상 종속회사 현황(상세).....	115
2. 계열회사 현황(상세).....	115
3. 타법인출자 현황(상세).....	115
【 전문가의 확인 】.....	115
1. 전문가의 확인.....	115
2. 전문가와의 이해관계.....	115

분기보고서

(제 10 기)

사업연도 2026년 01월 01일 부터
2026년 03월 31일 까지

금융위원회

한국거래소 귀중

2026년 5월 15일

제출대상법인 유형 :

주권상장법인

면제사유발생 :

해당사항 없음

회 사 명 :

주식회사 디어유

대 표 이 사 :

안종오

본 점 소 재 지 :

서울특별시 강남구 언주로172길 8

(전 화) 02-6203-1220

(홈페이지) <http://dear-u.co>

작 성 책 임 자 :

(직 책) CFO

(성 명) 김화영

(전 화) 02-6203-1220

【 대표이사 등의 확인 】

확 인 서

우리는 당사의 대표이사 및 신고업무담당이사로서 이 공시서류의 기재내용에 대해 상당한 주의를 다하여 직접 확인·검토한 결과, 중요한 기재사항의 기재 또는 표시의 누락이나 허위의 기재 또는 표시가 없고, 이 보고서에 표시된 기재 또는 표시사항을 이용하는 자의 중대한 오해를 유발하는 내용이 기재 또는 표시되지 아니하였음을 확인합니다.

또한, 당사는 『주식회사 등의 외부감사에 관한 법률』 제8조의 규정에 따라 내부 회계관리제도를 마련하여 운영하고 있음을 확인합니다.

2026 년 05 월 15 일

주식회사 디어유

대표이사 안 종 오



신고업무담당이사 김 화 영

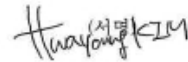

I. 회사의 개요

1. 회사의 개요

회사의 개요는 기업공시서식 작성기준에 따라 분기보고서에 기재하지 않습니다.

2. 회사의 연혁

회사의 연혁은 기업공시서식 작성기준에 따라 분기보고서에 기재하지 않습니다.

3. 자본금 변동사항

자본금 변동사항은 기업공시서식 작성기준에 따라 분기보고서에 기재하지 않습니다.

4. 주식의 총수 등

주식의 총수 등은 기업공시서식 작성기준에 따라 분기보고서에 기재하지 않습니다.

5. 정관에 관한 사항

정관에 관한 사항은 기업공시서식 작성기준에 따라 분기보고서에 기재하지 않습니다.

II. 사업의 내용

1. 사업의 개요

가. 회사 개요

당사는 2017년 7월 4일 'everyysing(에브리싱)'이라는 모바일 노래방 서비스 사업으로 시작하였고, 이후 2019년 메신저 서비스 앱 돈톡 및 우리은행의 위비톡을 개발한 (주)브라이니클과 합병하면서 (주)브라이니클의 메신저 기술력을 엔터테인먼트 산업에 접목시켜 'Lysn(리슨)'이라는 아티스트 전용 팬 커뮤니티 플랫폼을 런칭하였습니다. 이후 2020년 2월 자사의 기술 및 서비스 운영 노하우에서 기회를 창출하여 당사의 주요 서비스인 'DearU bubble(디어유 버블)'이라는 '팬 커뮤니케이션 플랫폼'을 출시하였습니다. 'DearU bubble(디어유 버블)' 서비스는 아티스트와 팬이 1:1 프라이빗 메시지로 직접 소통하는 서비스로써 기존 K-POP 엔터테인먼트 시장에는 없었던 차별화된 팬 플랫폼 기능을 제공하며 안정적으로 사업을 영위하고 있습니다. 또한 "Global No.1 Fan Communication Platform"을 지향하며 글로벌 시장의 다양한 아티스트와 팬들을 대상 고객으로 하는 글로벌 팬 플랫폼 서비스 기업으로서의 경쟁력을 강화해 나가고 있습니다.

당사가 제공하는 'DearU bubble' 서비스는 주요 경쟁사와 비교 시 메신저 기반의 소통 기능에 집중한 유료 서비스이자 팬덤 플랫폼 선두주자로 최다 IP수를 확보하고 있는 등 독보적인 입지를 구축하고 있습니다. 당사의 'DearU bubble' 서비스는 유료 회원 이용률이 100%, 매출 대비 이익률이 높아 영업 레버리지 효과가 발생하는 사업입니다. 지속적인 서비스 현지화 전략을 통해 해외 매출 확대, 다양한 분야로 IP 카테고리 확장, 기능 고도화 등을 통해 시장 점유율 증대를 꾀하려 합니다.

2024년 당사는 해외 진출을 목표로 하여 상반기에 일본향 서비스 'bubble for Japan' 및 하반기에는 북미향 서비스 'the bubble'을 론칭하여 해외 IP 및 글로벌 구독자들을 유입하기 시작하였습니다. 또한 2024년 10월 중국 텐센트뮤직엔터테인먼트그룹(TME)과 전략적 협업 및 서비스 계약을 체결하였고, 2025년 6월에 중국향 버블 서비스인 QQ Music bubble을 론칭하였으며, 현재 K-POP 아티스트 약 340명 및 C-POP 아티스트 98명이 입점하여 서비스 중에 있습니다. 또한, 12월에는 TME에서 주력하는 동남아향 음악앱인 JOOX 플랫폼에도 버블 서비스를 론칭하였습니다.

나. 산업의 특성

(1) 엔터테인먼트 시장의 특성

당사가 속한 산업군은 음악, 드라마, 영화, 방송 프로그램 등 문화·콘텐츠 관련 서비스를 제공하는 엔터테인먼트 산업으로 분류할 수 있습니다. 엔터테인먼트 산업은 이 외에도 게임, 출판, 광고, 스포츠 등을 포괄하는 매우 광범위한 산업입니다.

자원이거나 국가 경계의 제약이 없어 부가가치가 높으며, 특히 우리나라는 한류 콘텐츠, K-POP(케이팝)을 필두로 경제 성장의 원동력으로써 중요한 산업으로 자리 잡은 것이 특징입니다.

다.

엔터테인먼트 시장은 인터넷 연결을 통해 글로벌화가 가속화되어 국경, 지역, 문화를 넘나들며 더욱 다양하고 거대한 규모의 소비 시장으로 형성되고 있습니다. 또한 모바일 기기의 보급, 디지털망과 기술을 통해 글로벌 플랫폼과 디지털 콘텐츠 기반의 시장으로 빠르게 변화되었습니다.

(2) IT 서비스 시장의 특성

당사가 제공하는 서비스는 디지털 플랫폼 기반 IT 서비스로, 서비스 기획, 시스템 설계 및 구현, 운영에 이르는 전 과정을 포괄하는 통합 서비스를 제공합니다. 특히 모바일 및 클라우드 환경을 기반으로 한 플랫폼 운영 역량과 데이터 처리 기술을 바탕으로 안정적이고 확장 가능한 서비스를 제공하고 있습니다.

현재 글로벌 IT 서비스 시장은 인공지능(AI), 빅데이터, 클라우드 기술의 고도화를 중심으로 빠르게 재편되고 있으며, 이러한 기술은 금융, 유통, 교육, 엔터테인먼트 등 다양한 산업 영역과 결합되어 새로운 비즈니스 모델과 서비스를 창출하고 있습니다. 특히 AI 기술은 개인화 추천, 자동화된 운영, 사용자 경험 고도화 등 IT 서비스 전반의 핵심 경쟁 요소로 자리 잡으며 산업 전반의 디지털 전환을 가속화하고 있습니다.

디지털 플랫폼은 IT 서비스 시장의 핵심 인프라로서, 플랫폼을 중심으로 콘텐츠의 생산·유통·소비가 이루어지고 있으며, 이 과정에서 축적되는 대규모 데이터는 서비스 고도화와 신규 가치 창출의 기반이 됩니다. 또한 모바일 기반 플랫폼의 확산과 글로벌 네트워크 인프라의 발전에 따라 IT 서비스는 지역과 국가의 경계를 넘어 글로벌 이용자를 대상으로 제공되는 형태로 빠르게 확대되고 있습니다. 이에 따라 IT 서비스 및 디지털 플랫폼은 글로벌 시장을 대상으로 안정성, 확장성, 보안성을 동시에 갖춘 서비스 제공이 필수적으로 요구되는 것이 특징입니다.

(3) 구독 경제 시장의 특성

구독 서비스는 이용자가 정기적으로 일정한 요금을 지불하고 유·무형의 상품 또는 서비스를 지속적으로 이용하는 비즈니스 모델을 의미합니다. 최근 소비자 가치관이 소유 중심에서 경험과 이용 중심으로 변화함에 따라, 콘텐츠, 소프트웨어, 엔터테인먼트, 교육 등 다양한 산업 분야에서 구독형 서비스 시장이 빠르게 확대되고 있습니다.

구독 서비스는 초기 가입 이후 별도의 반복 구매 절차 없이 정기 요금으로 서비스를 이용할 수 있다는 편의성을 바탕으로 이용자 진입 장벽을 낮추고, 안정적인 이용자 기반을 확보하는 핵심 수단으로 자리 잡고 있습니다. 특히 모바일 및 디지털 플랫폼 기반 구독 서비스는 개인화된 콘텐츠 제공과 지속적인 기능 업데이트를 통해 이용자의 서비스 체류 시간과 만족도를 제고하고 있습니다.

또한 구독 서비스는 이용자 행동 데이터와 소비 패턴을 기반으로 서비스 개선과 맞춤형 경험 제공이 가능하다는 점에서 장기적인 고객 관계 형성에 유리한 구조를 갖추고 있습니다. 이를 통해 기업은 이용자 유지율 제고와 함께 예측 가능한 반복 수익 구조를 확보할 수 있으며, 글로벌 확장이 용이한 수익 모델로서 중장기적인 성장 가능성이 높은 것이 특징입니다.

2. 주요 제품 및 서비스

가. 주요 제품, 서비스 등의 현황

(1) 주요 제품, 서비스 등의 매출 비중

(단위 : 천원, %)

구분	제10기 (2026년 1분기)		제9기 (2025년)		제8기 (2024년)	
	매출액	비중	매출액	비중	매출액	비중
DearU bubble	22,853,333	97.64	82,334,796	98.21	74,486,559	99.50
기타	553,226	2.36	1,500,083	1.79	376,962	0.50
합계	23,406,559	100.00	83,834,878	100.00	74,863,521	100.00

- 주1) 매출액은 한국채택국제회계기준(K-IFRS) 수익 기준상 순액법으로 인식하고 있으며, 재무제표의 영업수익으로 표시되어 있습니다.
- 주2) 기타 매출은 라이선스 매출 등으로 구성되어 있습니다.

(2) 주요 제품, 서비스 등의 가격변동 추이

당사 서비스의 경우 대부분 정기 구독 서비스 과금 방식을 사용하고 있으며, 이외에도 소액 결제형 아이템을 제공하고 있습니다. 2025년 중 인앱 결제 가격을 국내 기준 4,500원에서 5,000원으로, 해외 기준 USD 3.99에서 USD 4.49로 각각 인상하였습니다.

나. 회사의 주요 사업 및 서비스

당사의 'DearU bubble' 서비스는 아티스트의 메시지를 1:1 채팅방으로 수신하고 해당 메시지에 답장을 보낼 수 있는 구독형 서비스를 제공하고 있습니다. K-POP으로 글로벌 음악시장을 리드하고 있는 국내 대표 엔터테인먼트사들과의 긴밀한 협업을 통해 글로벌 엔터테인먼트 소비 트렌드를 이끌어가는 '팬덤'을 최우선 고객으로 사업을 영위하고 있습니다. 주요 고객층은 K-POP을 중심으로 미디어&엔터테인먼트에 관심이 있는 글로벌 팬들로 2026년 3월말 기준 해외 이용 비중은 66% 입니다. 따라서 당사는 트렌드에 민감한 글로벌 고객층의 성향을 분석하며 서비스 고도화 등 지속적인 업데이트를 통해 글로벌 수준의 이용자에게 높은 만족도를 제공하고 있습니다.

2025년 7월, 앱 내 구독권 가격을 11%~12% 인상하였습니다. 동시에 PG(Payment Gateway) 결제 방식을 도입하여, 기존 가격을 유지하면서 구독자에게 추가 메시지 발송 혜택을 제공하고 있습니다. 향후 PG 결제 전환 비중이 확대될수록 플랫폼 수수료 절감에 따른 수익성 개선 효과가 점진적으로 나타날 것으로 기대됩니다.

'DearU bubble' 서비스는 2026년 3월말 현재 198개사 이상의 소속사, 700명 이상의 IP들이 참여하면서 1분기 평균 201만의 구독수를 달성하였습니다.

앱 명칭	소속사/분야	출시연도
Lysn	에스엠엔터테인먼트	2020년
bubble for JYPnation	제이와이피엔터테인먼트	2020년
bubble for JELLYFISH	젤리피쉬엔터테인먼트	2020년
bubble with STARS	미스틱스토리 외 다수 소속사	2021년
bubble for TOP	티오피미디어	2021년
bubble for SPORTS	다양한 스포츠 분야 소속사	2022년
bubble for ACTORS	다수 배우 소속사	2022년
bubble for STARSHIP	스타쉽엔터테인먼트	2023년
bubble for CUBE	큐브엔터테인먼트	2023년
bubble for BPM	빅플래닛메이드엔터테인먼트	2023년
bubble for INB100	아이앤비100 엔터테인먼트	2024년
bubble for GML	골드메달리스트	2024년
bubble for JAPAN	일본향 버블	2024년
bubble for BH	BH엔터테인먼트	2024년
bubble for Lloud	라우드 컴퍼니	2024년
the bubble	북미향 버블	2024년
QQ Music bubble	중국향 버블	2025년
bubble for YH	YH엔터테인먼트	2026년

['DearU bubble' 서비스 현황]

3. 원재료 및 생산설비

당사의 주요 사업은 IT 기반의 팬 플랫폼을 제공하는 서비스입니다. 이에 따라, 당사가 서비스 중인 제품의 경우 일반 제조업과 달리 원재료, 부재료, 저장품 등의 매입이 없으며, 소프트웨어 개발 및 공급이 주된 사업이므로 생산 라인과 생산 설비 또한 보유하고 있지 않습니다. 다만, 당사는 개발 등을 위한 컴퓨터 등 유형자산을 보유하고 있으며, 자세한 사항은 「III. 재무에 관한 사항 - 3. 연결재무제표 주석 및 5. 재무제표 주석」을 참조하시기 바랍니다.

4. 매출 및 수주상황

가. 매출(영업수익)

(1) 매출 실적

(단위 : 천원)

품목		제10기 (2026년 1분기)	제9기 (2025년)	제8기 (2024년)
DearU bubble	수출	17,192,876	61,912,378	54,195,799
	내수	5,660,456	20,422,418	20,290,760

	소계	22,853,333	82,334,796	74,486,559
기타	수출	460,394	1,096,799	173,112
	내수	92,832	403,284	203,850
	소계	553,226	1,500,083	376,962
합계	수출	17,653,270	63,009,176	54,368,911
	내수	5,753,288	20,825,702	20,494,610
	소계	23,406,559	83,834,878	74,863,521

주) 매출액은 한국채택국제회계기준(K-IFRS) 수익 기준상 순액법으로 인식하고 있으며, 재무제표의 영업수익으로 표시되어 있습니다.

(2) 판매경로 및 판매방법

당사의 주된 서비스 플랫폼인 'DearU bubble'은 이용자가 구글 플레이스토어, 애플 앱스토어 등을 사용하여 당사의 앱을 다운 받아 구독권 및 이용권 등을 구매하는 것으로 수익을 창출하고 있으며, 2026년 1분기 기준 구글 플레이스토어, 애플 앱스토어 등의 판매 비중은 전체 매출액의 97.64%입니다. 판매경로별 매출액(영업수익)은 다음과 같습니다.

(단위 : 천원)

구분	제10기 (2026년 1분기)	제9기 (2025년)	제8기 (2024년)
	매출액	매출액	매출액
구글 및 애플 등	22,853,333	82,894,491	74,645,779
기타	553,226	940,387	217,742
합계	23,406,559	83,834,878	74,863,521

주) 매출액은 한국채택국제회계기준(K-IFRS) 수익 기준상 순액법으로 인식하고 있으며, 재무제표의 영업수익으로 표시되어 있습니다.

(3) 판매전략

당사는 엔터테인먼트 업계에서 영향력이 있는 당사의 최대주주인 (주)에스엠엔터테인먼트과 당사의 주요주주인 (주)제이와이피엔터테인먼트를 필두로 서비스를 시작하여 다양한 분야의 엔터테인먼트, 아티스트와 함께 팬들의 기대와 관심을 받으며 사업을 확대해 가고 있습니다. 당사의 판매 목표는 국내 엔터테인먼트 시장에서 그치지 않고 해외 엔터테인먼트 회사와 'DearU bubble'의 서비스를 확대하여 글로벌 시장 진출 계획을 계속 추진중에 있습니다.

(4) 주요 거래처

당사의 주요 매출원인 'DearU bubble'의 매출처는 구독권과 이용권을 구매하는 bubble 앱 이용자들입니다, 다만, 이용자들은 주로 앱 마켓의 인앱 결제를 통해 구독권과 이용권을 구매하므로 당사는 앱 마켓 사업자를 통해 이용자들이 결제한 대금을 지급받고 있습니다. 이에, 주요 거래처를 앱 마켓 사업자인 구글 플레이스토어, 애플 앱스토어 등으로 표시하고 있습니다.

나. 수주상황

해당사항 없습니다.

5. 위험관리 및 파생거래

가. 시장 위험

(1) 이자율(금리) 위험

이자율 위험은 미래의 시장 이자율 변동에 따라 예금 또는 차입금 등에서 발생하는 이자수익 및 이자비용이 변동될 위험을 뜻하며, 이는 주로 변동금리부 조건의 예금과 차입금에서 발생하고 있습니다. 회사의 이자율 위험관리의 목표는 이자율 변동으로 인한 불확실성과 순이자비용의 최소화를 추구함으로써 기업의 가치를 극대화하는 데 있습니다.

당기 1분기말과 전기말 현재 당사는 당기말과 전기말 현재 변동금리부 차입금 및 예금을 보유하고 있지 않습니다.

(2) 가격 위험

가격위험은 이자율위험이나 환율위험 이외의 시장가격의 변동으로 인하여 금융상품의 공정가치나 미래현금흐름이 변동할 위험입니다. 당사는 가격위험과 관련하여 중대하게 노출된 위험이 없어 기재를 생략합니다.

(3) 외화(환율) 위험

당사는 국제적으로 영업활동을 영위하고 있기 때문에 외환 위험, 특히 주로 미국달러화와 관련된 환율 변동 위험에 노출되어 있습니다. 외환 위험은 미래예상거래, 인식된 자산, 부채, 해외사업장에 대한 순투자와 관련하여 발생하고 있습니다.

당기 1분기말과 전기말 현재 기능통화 외의 통화로 표시된 자산 및 부채의 장부금액은 다음과 같습니다.

(단위 : 천원)

구 분	자 산		부 채	
	당기 1분기말	전기말	당기 1분기말	전기말
USD	103,591,137	77,459,235	-	-
JPY	550,470	1,008,701	-	-
CNY	-	579,683	-	-
합계	104,141,607	79,047,619	-	-

당기말 현재 다른 모든 변수가 일정하고 각 외화에 대한 원화의 환율 10% 변동 시 회사의 세전 이익에 미치는 영향은 다음과 같습니다.

(단위 : 천원)

구분	당기 1분기말	
	10% 상승시	10% 하락시
USD	10,359,114	(10,359,114)
JPY	55,047	(55,047)
합계	10,414,161	(10,414,161)

나. 자본위험 관리

자본관리 정책은 투자자와 채권자, 시장의 신뢰 및 사업의 향후 발전을 위해 건전한 자본을 유지하는 것입니다. 경영진은 보통주 주주에 대한 배당의 수준과 자본수익률을 감독하고 있습니다.

당사는 부채를 자본으로 나눈 부채비율을 사용하고 있으며, 당기 1분기말과 전기말 현재 부채 및 자본, 부채비율은 다음과 같습니다.

(단위 : 천원, %)

구분	당기 1분기말	전기말
부채	40,236,264	33,143,996
자본	212,273,893	209,891,312
부채비율	18.95	15.79

다. 유동성 위험

유동성 위험이란 회사가 금융부채에 관련된 의무를 충족하는데 어려움을 겪게 될 위험을 의미합니다. 당사의 유동성 관리방법은 재무적으로 어려운 상황에서도 받아들일 수 없는 손실이 발생하거나, 회사의 평판에 손상을 입힐 위험 없이, 만기일에 부채를 상환할 수 있는 충분한 유동성을 유지하도록 하는 것입니다.

당사는 영업활동 현금흐름 창출을 통하여 회사가 투자 지출 또는 경영 자금 운용 등에 필요한 현금 소요량을 충족하여 왔습니다.

당사는 중장기 경영 계획 및 단기 경영 전략을 통해 현금흐름을 모니터링하고 있으며, 일반적인 예상 운영비용을 충당할 수 있는 현금을 보유하고 있습니다. 여기에는 합리적으로 예상할 수 없는 극단적인 상황은 포함되어 있지 않습니다.

<당기 1분기말>

(단위 : 천원)

구분	장부가액	3개월 이하	3개월 초과~ 1년 이하	1년 초과~ 5년 이하	5년 초과
기타채무(*)	19,607,458	19,607,458	-	-	-

리스부채	4,431,239	270,937	783,483	3,703,440	-
합계	24,038,697	19,878,395	783,483	3,703,440	-

(*) 종업원급여 관련 미지급비용은 제외한 금액입니다.

<전기말>

(단위 : 천원)

구분	장부가액	3개월 이하	3개월 초과~ 1년 이하	1년 초과~ 5년 이하	5년 초과
기타채무	11,911,026	11,911,026	-	-	-
리스부채	4,666,096	270,938	794,482	3,963,379	-
합계	16,577,122	12,181,964	794,482	3,963,379	-

(*) 종업원급여 관련 미지급비용은 제외한 금액입니다.

라. 신용 위험 관리

신용위험이란 고객이나 거래상대방이 금융상품에 대한 계약상의 의무를 이행하지 않아 회사가 재무손실을 입을 위험을 의미합니다. 주로 거래처에 대한 매출채권 및 기타채권 등에서 신용위험이 발생합니다.

당사가 매출채권 및 기타채권에서 노출된 신용위험은 주로 각 고객의 개별적인 특성의 영향을 받습니다.

당사는 매출채권 및 기타채권에 대해 채권의 최초 인식시점부터 전체기간 기대신용손실을 인식하는 간편법을 적용합니다.

당기 1분기말, 전기말 및 전전기말 현재 신용 위험에 대한 최대 노출 정도는 다음과 같습니다

(단위 : 천원)

구분	제10기 (2026년 1분기)	제9기 (2025년)	제8기 (2024년)
현금및현금성자산	84,704,847	127,699,499	84,120,698
단기금융상품	96,422,078	42,744,910	55,444,269
매출채권	8,697,880	8,575,472	5,914,218
기타채권	10,923,452	10,747,521	12,250,337
기타비유동금융자산	1,769,288	3,067,375	804,751
합계	202,517,545	192,834,777	158,534,273

마. 파생상품 및 풋백옵션 등 거래 현황

해당사항 없습니다.

6. 주요계약 및 연구개발활동

가. 경영상의 주요계약 등

당사는 본 보고서 작성 기준일 현재 회사의 재무상태에 중요한 영향을 미치는 비경상적인 중요 계약이 없습니다.

나. 연구개발활동

(1) 연구개발활동의 개요

당사의 연구개발조직은 본 보고서 제출일 현재 R&D본부 산하 클라이언트개발실과 서버개발실, SRE팀으로 구성되어 있으며, 재직 중인 연구개발 관련 임직원은 31명으로 전체 임직원의 약 28%의 비중을 차지하고 있습니다.

(2) 연구개발 담당조직

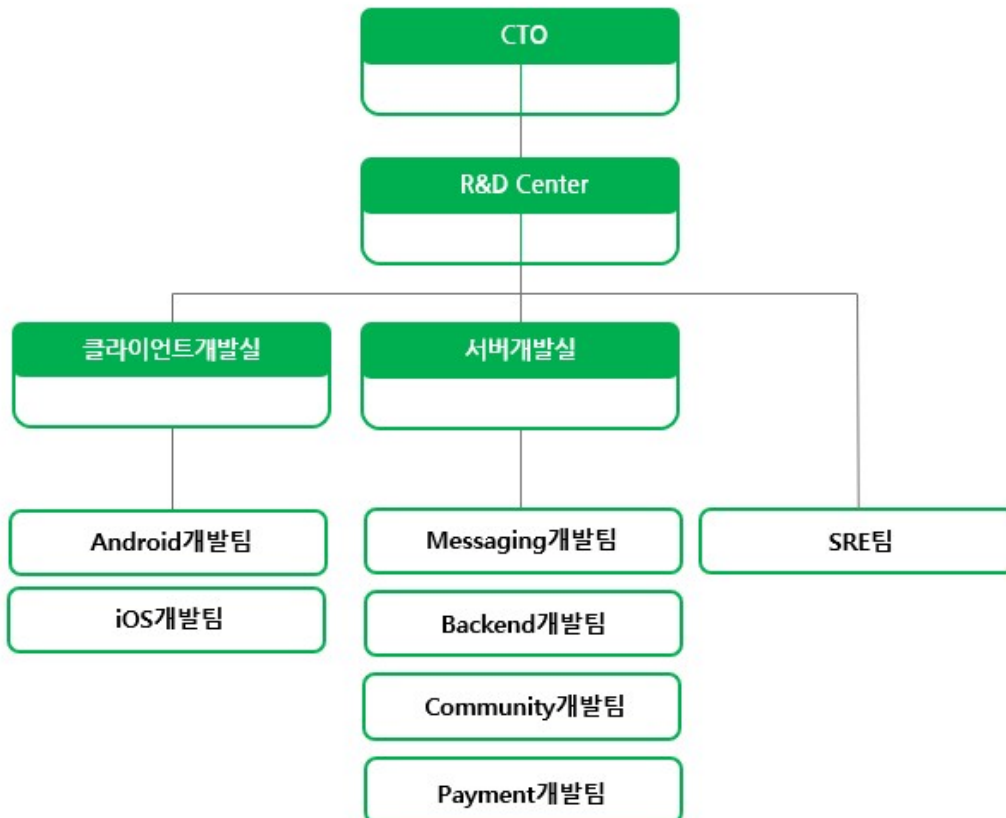

(3) 팀별 업무 분장

팀명	업무내용
R&D본부	R&D본부 전반 관리 및 개인정보 총괄 책임
클라이언트개발실	DearU bubble Android 및 iOS 프론트 개발 및 관리
Android개발팀	DearU bubble Android 프론트 개발
iOS개발팀	DearU bubble iOS 프론트 개발
서버개발실	DearU bubble 백엔드 서버 개발
Messaging개발팀	DearU bubble 백엔드 서버 개발
Backend개발팀	DearU bubble 백엔드 서버 개발
Community개발팀	DearU bubble 백엔드 서버 개발
Payment개발팀	DearU bubble 백엔드 서버 개발
SRE팀	플랫폼 구축 운영 및 서버·네트워크 관리

(4) 연구개발 비용

당사의 연구개발 비용은 영업비용의 직접 계정(급여, 지급수수료 등)으로 회계처리 하고 있으며, 별도의 경상연구개발비 비용처리 및 개발비의 자산화 처리는 하고 있지 않습니다.

(5) 연구개발실적

(가) 팬클럽 커뮤니티 플랫폼 Lysn APP 개발

연구과제	팬클럽 커뮤니티 플랫폼 Lysn APP 개발
연구기관	자체개발
연구결과 및 기대효과	다양한 분야의 셀럽 및 아티스트를 대상으로 팬 관리 및 소통할 수 있는 커뮤니티 및 채팅 기능의 플랫폼 APP 개발 팬 회원관리 및 스케줄 공유 등을 통한 엔터테인먼트 소통 창구 마련
상용화	상용화하여 매출 발생

(나) Lysn APP 내 bubble 기능 개발

연구과제	bubble 기능 개발
연구기관	자체개발
연구결과 및 기대효과	아티스트와 팬간의 프라이빗 메시지를 통한 소통 할 수 있는 기능 구현 APP 개발, 구독자의 이름을 직접 받을 수 있는 기능 등을 통해 아티스트와 직접 소통을 할 수 있는 소통 창구 마련
상용화	상용화하여 매출 발생

(다) bubble 포크 버전 개발

연구과제	bubble 포크 버전 개발
연구기관	자체개발
연구결과 및 기대효과	다양한 엔터테인먼트 회사의 요구사항에 맞게 기능을 구현하여 아티스트와 직접 소통을 할 수 있는 소통 창구 마련
상용화	상용화하여 매출 발생

(라) bubble LIVE 기능 개발

연구과제	bubble LIVE 기능 개발
연구기관	자체개발
연구결과 및 기대효과	실시간 영상 및 음성 라이브 스트리밍 기능을 제공함으로써 현장감이 느껴지는 소통 경험을 할 수 있는 소통 창구 마련
상용화	상용화하여 매출 발생

7. 기타 참고사항

가. 산업의 내용

(1) 시장의 성장성

(가) 엔터테인먼트 시장

세계 엔터테인먼트 산업 규모는 지속적으로 성장하고 있는 가운데 산업의 글로벌화 및 디지털화가 시장의 성장을 급속도로 견인하고 있습니다. 이는 Covid-19의 영향으로 기존의 대면 콘서트, 공연을 통한 음반 판매 등 오랜 비즈니스 모델이 무너지고, 기존 트렌드가 증폭되어 비대면 엔터테인먼트 활동으로 시장이 이동하면서 산업 구조가 빠르게 변화하면서 새로운 소비 시장이 형성된 것으로 볼 수 있습니다.

또한 글로벌 엔터테인먼트 시장에서는 그동안 비주류로 인식되던 K-POP (케이팝)이 전세계적인 인지도를 확립하고 인기를 얻음으로써 전체 글로벌 시장의 성장에 기여하고 있는 것으로 평가받고 있습니다. 팬덤의 규모가 세계적 수준으로 커졌을 뿐만 아니라 수익성이 동시에 증가하며 입체적 성장을 이뤄낸 것으로 보고 있습니다.

① 글로벌 엔터테인먼트 시장

PwC에서 발간한 「Global Entertainment & Media Outlook 2025-2029」 보고서에 따르면 2024년 엔터테인먼트 & 미디어(E&M) 산업의 매출액은 전년도 2.8조 달러에서 5.5% 증가한 2.9조 달러를 기록했습니다. 글로벌 E&M 산업 매출액은 향후 5년간 연평균 성장률

3.7%로 성장하여 2029년 3.5조 달러에 도달할 것으로 전망됩니다. 물론 성장 속도는 점차 둔화될 것으로 보이나, 높은 회복력을 가진 E&M 산업은 기술의 격변 속에서도 지속적으로 확장될 것이며, 사용자 참여가 더욱 활발해짐에 따라 이 산업의 성장률은 세계 경제 성장률을 초과하여 2029년까지 약 5,770억 달러의 신규 수익이 창출될 것으로 예상됩니다.

완만한 성장 속에서 꾸준한 확장

E&M 전체 매출은 2029년까지 연평균 3.7%의 성장률(CAGR)로 증가할 것으로 전망됨

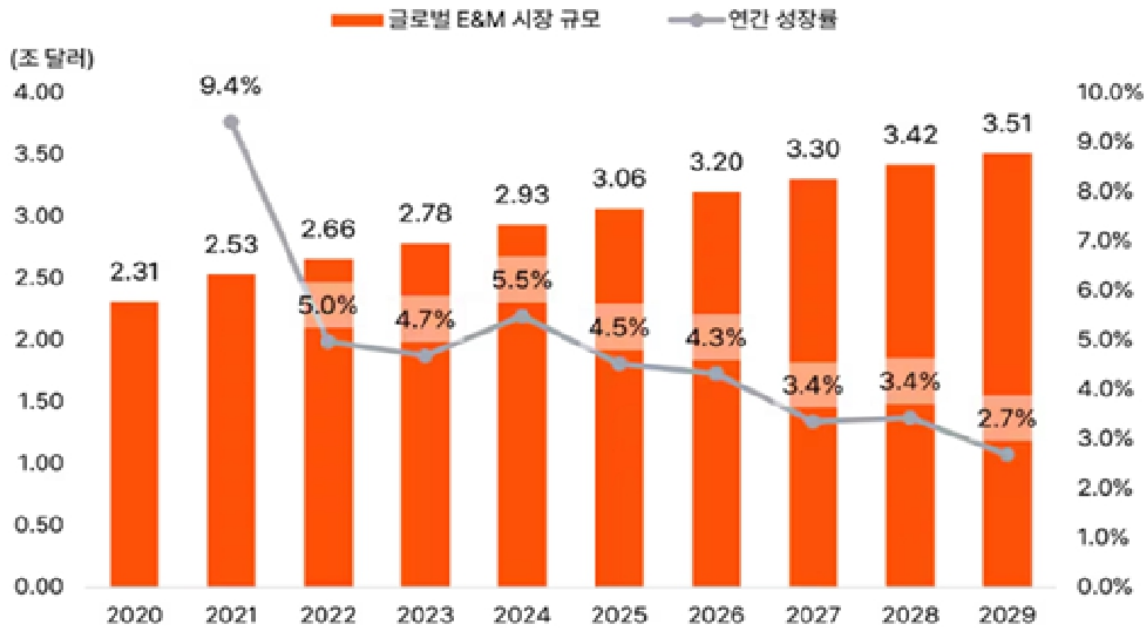

Source: Global Entertainment & Media Outlook 2025-2029, PwC, Omdia

그림1

[출처: PwC글로벌 엔터테인먼트 및 미디어 전망 2025-2029]

특히 최근 K-POP의 성장과 영향력에 주목하고 있는 글로벌 음악 시장 역시 지속적인 성장을 전망하고 있습니다. 국제음반산업협회(IFPI)가 발간한 「Global Music Report 2026」에 따르면, 2025년 글로벌 음악 산업은 2024년 대비 약 6.4% 성장한 317억 달러의 매출 규모를 기록하였습니다. 같은 보고서에서 2025년 글로벌 Top 10 앨범 중 2개 앨범이 한국 아티스트로 선정되었으며, 이는 미국과 일본 중심의 시장 구조 속에서도 K-POP이 글로벌 음악 산업 내에서 확고한 영향력을 유지하고 있음을 보여줍니다.

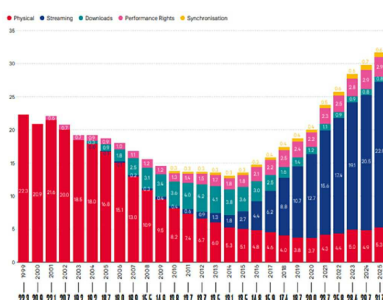

[출처: IFPI 「Global Music Report 2026」]

② 국내 엔터테인먼트 시장

국내 엔터테인먼트 시장은 K-POP의 글로벌 확산에 따라 특히 음악시장을 중심으로 비약적인 성장이 두드러지고 있습니다. IFPI가 발표한 「Global Music Report 2026」에 따르면 한국의 음악 산업 규모는 2025년 기준 미국, 일본, 영국 등에 이어 7위를 차지하고 있으며, 한국콘텐츠진흥원이 발간한 「2025년 3분기 콘텐츠 산업 동향분석 보고서」에 따르면 2025년 1분기 ~ 3분기 국내 음악 산업의 매출액은 11조 5,494억원 규모로 추산되며, 국내 음악산업 수출액은 20억 6,316만 달러 규모로 추산됩니다.

(단위 : 천 달러)

연도	2023	2024	2025 1~3분기
음악산업수출액	1,222,535	1,852,120	2,063,160

[출처: 한국콘텐츠진흥원, 2025년 3분기 콘텐츠 산업 동향분석 보고서]

(나) IT 플랫폼 시장

Business Research Insights에 따르면 2026년의 글로벌 IT 서비스 시장 규모는 1조 2,698억 달러로 추정되었으며, 2026년부터 기간 동안 4.1%의 CAGR에서 2033년까지 1조 6,833억 달러로 증가할 것으로 예상됩니다.

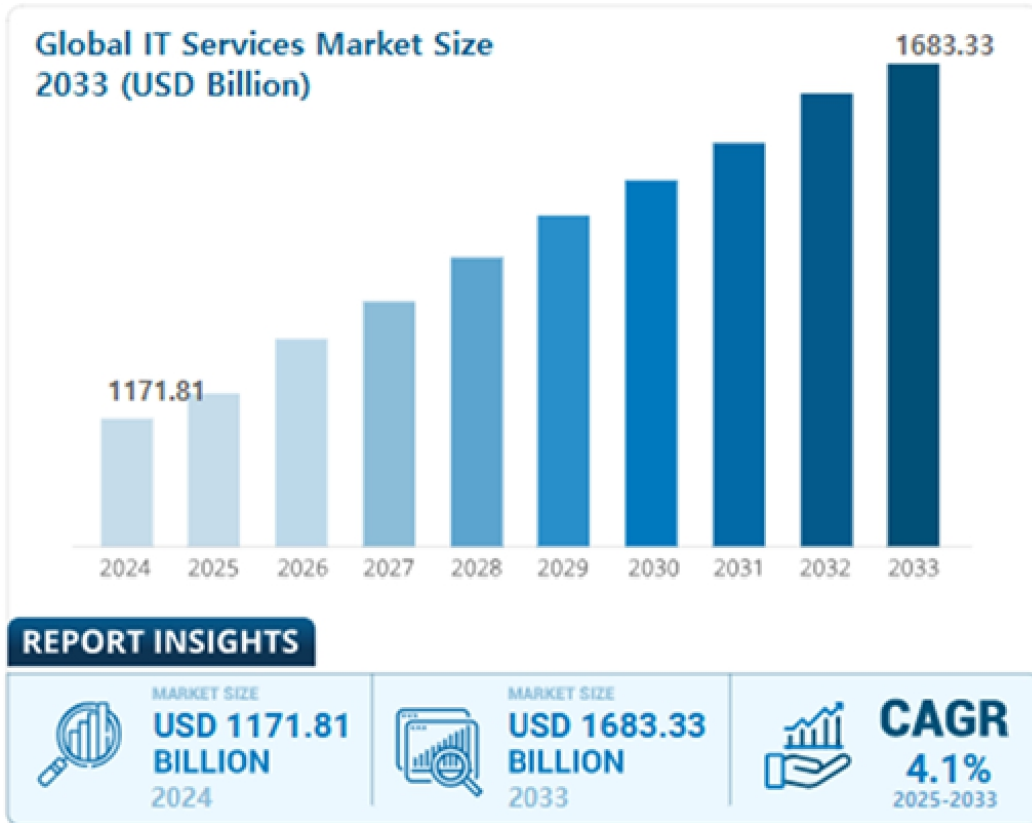

출처: Business Research Insights, IT 서비스 시장 보고서

IT 서비스 시장에는 컨설팅, 시스템 통합, 관리 서비스, 클라우드 서비스, 등 다양한 제품이 포함됩니다. IT서비스 제공 업체는 디지털 혁신과 같은 분야에서 전문 지식을 각 분야와 융합하여 제공합니다. 신형 기술의 채택이 증가하고 데이터 분석의 중요성이 높아짐에 따라 IT 서비스 시장은 AI기술을 포함한 혁신적인 솔루션과 전략적 IT 지원에 대한 수요에 의해 계속 확대되고 있습니다.

특히 당사의 사업과 관련된 디지털 콘텐츠 플랫폼의 글로벌화가 빠르게 이루어지고 있으며 많은 디지털 플랫폼 기업들이 글로벌 콘텐츠 시장 개척 전면에 나서고 있습니다. 이에 따라 글로벌 플랫폼이 다양화되기도 하며, 시장 경쟁력을 갖추기 위해서 사업다각화 전략을 통해 서비스 다양화를 추진하고 있어 이에 따른 플랫폼 시장 규모의 성장이 전망됩니다.

(다) 구독경제 시장

구독 경제 산업은 식품업계부터 동영상 음원 사이트 등 다양한 분야에서 적용되는 산업이며, 2025년 4분기 기준, 스포티파이의 월간 활성 사용자 수(MAU)는 7억 5,100만 명으로 전년 동기 대비 약 11% 증가하였으며, 프리미엄 구독자 수는 2억 9,000만 명으로 10% 증가하였습니다. 현재 전세계적으로 콘텐츠분야의 구독 경제 산업은 지속적인 성장세를 보이고 있습니다.

특히 구독경제를 이끌고 있는 디지털 플랫폼 기업들이 구독 및 스트리밍 서비스를 통해 가입자를 점진적으로 확대하는 전략을 계속해서 추진하고 있는 등 구독경제는 디지털 플랫폼 사

업의 필수적인 비즈니스 모델로서 자리 잡고 있습니다. 향후에는 정기적으로 반복되는 서비스에서 ICT가 접목된 맞춤형 서비스로 진화하며 취향에 맞는 개인화된 경험과 편리함을 제공하면서 주류 비즈니스로 부상할 것으로 기대하고 있습니다.

(2) 경기변동의 특성

과거 엔터테인먼트 산업은 기초 생활을 유지하기 위한 필수재가 아닌 생활의 질을 향상시키는 사치재로 인식되어 수요자의 소득 상황에 따른 수요 변동이 크고 이에 따라 경기변동에 대한 시장 반응도 민감하게 나타나는 특성을 보였습니다.

그러나 ICT 생태계의 발달로 인해 소비 시장이 디지털 중심으로 이동했고 물리적인 욕구 보다 가치를 소비하는 경향을 지닌 '팬덤' 중심의 시장으로 변화함에 따라 현재는 경기변동에 대한 민감도가 높지 않은 편입니다.

디지털 플랫폼 서비스의 경우 이용자들이 시공간의 제약 없이 이용할 수 있어 계절성과 경기 변동과의 연계성이 매우 낮은 사업으로 볼 수 있습니다. 또한 유료결제 비용이 낮고 인앱 결제 등 결제 방식이 간편하며 위험요소가 적어 구매 진입 장벽이 상당히 낮은 상품이기 때문에 경기변동 변화에도 매출의 영향은 거의 없다고 할 수 있습니다.

당사의 주요 사업인 'DearU bubble' 서비스의 경우 전세계 K-Contents 팬들이 외부 환경과 시공간의 제약 없이 이용하고 있는 모바일 어플리케이션 서비스입니다. K-POP의 해외 팬덤이 지속적으로 늘어나고 있으며, 예전보다 더 활발한 아티스트의 활동에 따라, 그리고 해외 현지화 전략 시행에 따라 신규 이용자 유입과 함께 서비스 구독수 및 매출이 증가할 것으로 예상됩니다.

(3) 경쟁요소

당사의 주요 사업인 'DearU bubble' 서비스는 K-POP 시장을 대표하는 플랫폼 기업으로 평가받고 있으며 기존 플랫폼 서비스는 글로벌 테크 기업들을 중심으로 시작하는 것에 반해 팬덤 플랫폼은 아티스트의 음반, 공연을 소비하는 데에 그치지 않고 아티스트와 유대 관계를 형성하는 K-POP의 독특한 팬덤 문화와 관련 소비 시장의 디지털화라는 결실로 생겨난 것으로써 글로벌 시장에서도 찾아보기 힘든 비즈니스 모델입니다.

당사가 제공하는 'DearU bubble' 서비스는 팬이 아티스트의 메시지를 1:1 채팅방으로 수신하고 해당 메시지에 직접 답장을 보낼 수 있는 구독형 모바일 어플리케이션 서비스입니다. 당사는 메신저 기반의 소통 기능에 집중한 서비스를 제공하고 있으며 서비스 출시 선두주자로서 차별화된 입지를 구축하고 있습니다.

팬덤 플랫폼 사업은 자본력이나 기술력을 앞세워 시장에 신규 진입하는 것은 가능하지만 자체 기술·개발 노하우와 엔터테인먼트와 팬덤 산업 특수성에 대한 이해도, IP 확보 능력에 따라 시장 진입의 성공 여부가 결정되기 때문에 진입 장벽이 높은 사업이라고 볼 수 있습니다. 이런 가운데 당사는 메신저 플랫폼의 자체 개발 노하우 및 다수의 관련 특허 기술 보유 (특허 출원번호 10-2020-0130822 등), K-POP 최상위 엔터사 (주)에스엠엔터테인먼트, (주)제이와이피엔터테인먼트의 지분 참여 및 700여명 이상의 IP를 확보하고 있는 점 등으로 보아 경쟁우위를 확보하고 있다고 평가되고 있습니다.

당사가 속해 있는 산업별 경쟁 요소는 다음과 같습니다.

(가) 엔터테인먼트 산업

당사가 제공하는 'DearU bubble' 서비스는 팬과 아티스트 소통 플랫폼을 지향하며 더욱 풍부한 팬 경험을 제공하기 위해 론칭되었습니다. 엔터테인먼트 산업에서 메신저 기반으로 아티스트와 프라이빗 소통을 하는 플랫폼으로는 가장 빨리 시장에 진입하여 초기 우위를 선점할 수 있었습니다.

팬과 아티스트 간의 소통은 팬들의 결집력, 지속력을 확대하는 긍정적 효과를 이끌어 낼 수 있습니다. 'DearU bubble' 서비스는 이러한 정성적인 역할 외에도 버블 폰트 서비스(bubble Font), 이모티콘 등 유료 아이템을 통해 소속사와 아티스트들의 매출증대에 기여하며 시장에서 영향력 있는 입지를 확보하고 있습니다.

또한 엔터테인먼트 산업의 급격한 글로벌화에 맞춰 서비스 내에 국가별 번역서비스를 제공하고 있으며, 이는 전세계 이용자들에게 언어 장벽을 낮추어 서비스 이용을 가능하게 하는 중요 요소로 작용하고 있습니다.

(나) IT 플랫폼 산업

IT 서비스 산업에서는 SNS 및 콘텐츠 플랫폼 등 플랫폼 비즈니스 확산과 함께 플랫폼 기업들의 성장이 두드러지고 있으며 해당 기업들이 IT 서비스 생태계를 이끄는 데 주도적인 역할을 담당하면서 점차 플랫폼 산업에 대한 관심이 집중되고 있습니다. 당사는 IT 플랫폼 산업에서도 특수 산업인 엔터테인먼트 산업을 선택하여 차별화된 시장에 발 빠르게 진입하였으며, IT 플랫폼 산업은 물론 엔터테인먼트 산업의 급격한 성장세를 맞이하며 팬덤 플랫폼 산업에서 선두주자로 자리매김하고 있습니다.

(다) 구독 경제 산업

구독서비스는 정기적으로 일정 비용을 지불하고 해당 기간 동안 유·무형 상품이나 서비스를 이용할 수 있는 서비스입니다. 당사의 'DearU bubble' 서비스 월 구독료는 '커피 한 잔 값'으로 얻을 수 있는 금액으로 포지셔닝 하여 가치와 효율성을 중요하게 여기는 주요 소비층에 소구되고 있습니다. 아울러, 구독 경제 산업에서는 구독자 이탈을 최소화하는 것이 핵심 전략인데 당사는 구독일수 표시 기능과 구독일수에 비례하여 팬들의 답장 메시지 길이를 늘려주는 기능 등을 제공하여 구독 유지를 위한 기능적 장치를 마련하고 있습니다.

(4) 자금조달상의 특성

당사가 영위하고 있는 플랫폼 사업의 특성상 대규모의 자본 투자가 요구되지 않는 사업 구조로, 투자 자금 마련을 위한 차입 등의 재무활동이 빈번하게 발생하지 않고 있습니다.

그리고 당사가 제공하는 'DearU bubble' 서비스는 모바일 어플리케이션 플랫폼으로 인앱 결제 상품을 제공하고 있습니다. 당사는 현재 Google Play Store 및 Apple App Store와 앱 상품 판매 서비스 수수료 약정을 체결하였으며 이에 따라 각 서비스의 앱 내 상품이 판매될 시 해당 결제금액(월 구독 요금)에서 Google Play Store 및 Apple App Store 등으로부터 각각의 앱마켓 수수료를 먼저 지불하고 남은 금액을 정산 받고 있습니다. 따라서 해당 자금은

Google Play Store 및 Apple App Store 등 각 사가 정한 플랫폼 수수료 정책에 영향을 받고 있습니다.

나. 회사의 현황 및 신규사업 등의 내용과 전망

(1) 신규사업 등의 내용과 전망

(가) IP 확장 및 글로벌 사업 진출

2022년부터 스포츠 스타, 배우, 캐릭터 등 IP 카테고리를 확대하며 해외 시장에서도 꾸준히 신규 IP를 영입하고 있으며 추가 구독수 성장이 기대됩니다.

당사는 2023년 일본 최대 엔터테인먼트 팬 플랫폼 기업인 '엠업홀딩스(m-up holdings, Inc.)'와 일본 아티스트와 팬들을 위한 '버블 서비스' 공동 운영 JV 설립 계약을 체결하였고, 2024년 6월 현지화된 버블서비스인 'bubble for Japan'을 론칭하였습니다. 엠업홀딩스는 일본 엔터테인먼트 기반의 다양한 콘텐츠·플랫폼 사업을 운영하는 상장사로 공식 팬클럽 플랫폼 300개 이상, 유료회원 200만 이상을 보유하고 있는 최대 규모의 플랫폼 운영 사업입니다. 세계 2위 음악 시장인 일본에서의 다양한 아티스트 Pool 확보를 목표로, 최대 규모의 팬덤 사업을 운영하고 있는 일본 대표 기업과의 협업을 통해 현지화된 버블 서비스를 전개하며 일본 사업을 안착시켜 나가려 합니다.

또한, 중국 텐센트뮤직엔터테인먼트그룹(TME)과 협력하는 중국향 버블 서비스가 2025년 6월 30일 중국시장에 본격적으로 론칭되었습니다. TME에서 운영하고 있는 대형 음악 플랫폼인 QQ뮤직에 인앱형태로 버블서비스가 운영되고 있으며, 중국 내 penetration 확대와 동시에, 중국 내 인기 C-POP 아티스트들의 버블 참여가 더해져 중국 내에서 대표적인 팬덤 커뮤니케이션 플랫폼으로 자리잡는 것을 목표로 하고 있습니다. 2025년 12월 29일에는 TME에서 운영하는 JOOX앱 내 인앱형태로 버블서비스가 론칭되어 홍콩지역에서 먼저 운영되고 있습니다.

(나) 디지털 상품 및 MD 상품 출시

당사는 버블 구독 유지 및 추가 확보를 위해 디지털 스토어 고도화 전략을 추진하며 다양한 유료 상품들을 추가 및 업데이트하고 있습니다. 2023년 4분기 중에 아티스트 손글씨 폰트 구독상품인 '버블 폰트(bubble FONT)'가 신규 오픈하였고, 2024년에는 트와이스 및 플레이브, 2025년에는 블랙핑크 리사, aespa, 이동욱, 혜리, LUCY, NOWZ, ITZY 손글씨 상품을 출시하였고, 지속적으로 아티스트 그룹 수를 확대해 나가고 있습니다. 버블 폰트는 아티스트의 손글씨를 AI 기반 폰트 제작 기술을 사용하여 폰트화한 상품으로 한글, 영문 메시지뿐 아니라 아티스트가 자주 사용하는 특수기호나 이모티콘까지도 아티스트가 그린 버전으로 보여지게 됩니다. 버블 구독자는 버블 폰트 구독권을 별도로 결제 시 해당 아티스트의 고유한 손글씨로 버블 메시지를 수신할 수 있습니다. 버블 폰트는 버블 구독 연장을 유도하고, 신규 유입을 증대시킬 수 있는 기회로 작용할 것으로 예상되며, 월 구독료가 추가된 만큼 ARPU 증가에 기여하고 있습니다.

2025년 2월에는 신규사업으로 아티스트가 실제 키우고 있는, 또는 가상의 펫에 AI기술을 접목한 'AI펫 버블'을 론칭하였습니다. AI펫은 일정이 바쁜 아티스트를 대신해 근황을 소통하고 팬들은 AI 펫 캐릭터와 실시간으로 소통하며, 마치 같은 아티스트를 좋아하는 친구처럼

정보를 공유하고 공감대를 형성하며 함께 즐거움을 나누는 '디지털 덕질 메이트'가 됩니다. 또한 AI챗의 MD사업도 전개하여 국내 및 일본에서 팝업스토어를 진행하였습니다.

2025년 5월, 캐릭터 사업 확대의 일환으로 '잔망루피' 버블 서비스를 신규 오픈하였습니다. 또한, 반다이남코와 협업한 '다마고치' 이모티콘 출시를 포함하여 다양한 글로벌 인기 IP 기반의 캐릭터 사업을 확대하고 있으며, 이를 통해 당사는 콘텐츠 다양성과 함께 신규 수익 모델 발굴을 적극 추진하고 있습니다. 향후에도 자체 및 외부 IP를 활용한 캐릭터 기반 구독형 서비스, 디지털 굿즈 등으로 수익 포트폴리오 다변화를 지속해 나갈 예정입니다.

다. 지식재산권 현황

당사가 보유한 지적재산권은 특허권, 상표권 등이 있습니다. 당사는 개인화 메시지 서비스 등의 국내외 사업을 영위하고 있습니다. 향후 직접 개발한 서비스와 기능의 국내외 시장에서의 성공적인 서비스를 목표로 하고 있어 지적재산권 등록 및 관리를 위해 노력하고 있습니다.

(1) 특허권

① 국내

내용	권리자	출원일	등록일
디스플레이 장치가 일체로 구비된 박형 노래 반주기	디어유	2006.03.17	2006.12.07
스마트단말 홈스크린 원격 직접제어를 이용한 유통매장 쇼핑서비스 제공 방법, 기록매체	디어유	2012.03.22	2013.09.24
이동 단말기를 이용한 쇼핑정보 제공방법, 사용자 인터페이스	디어유	2013.01.21	2013.09.26
스마트단말 홈스크린 원격 직접제어를 통한 집단적 구매성향 기반의 광고/쿠폰 서비스 제공방법, 기록매체	디어유	2012.05.15	2014.01.16
스마트단말 홈스크린 원격 직접제어를 통한 구매성향 기반의 프레스티지 서비스 제공방법, 기록매체	디어유	2012.05.14	2014.05.29
스마트단말 홈스크린 원격 직접제어를 통한 개인화 유통매장 자동인식 쇼핑결제 서비스 제공 방법, 기록매체	디어유	2012.05.14	2014.05.29
스마트단말을 이용한 하이브리드 전자상거래 제공방법, 기록매체	디어유	2012.04.19	2014.06.09
스마트단말 홈스크린 원격 직접제어를 통한 집단적 구매성향 기반의 광고/쿠폰 서비스 제공방법, 기록매체	디어유	2013.08.22	2014.06.17
스마트단말 홈스크린 원격 직접제어를 이용한 디지털 콘텐츠 쇼핑서비스 방법, 기록매체	디어유	2012.06.18	2014.06.30
스마트단말 홈스크린 원격 직접제어를 통한 개인화 핑서비스 제공 방법, 기록매체	디어유	2012.06.12	2014.06.30
스마트단말 홈스크린 원격 직접제어를 통한 구매희망 아이템 공동구매 서비스 제공 방법, 기록매체	디어유	2012.05.14	2014.06.30
스마트단말 홈스크린을 이용한 모바일 홈쇼핑 서비스 제공 방법, 기록매체	디어유	2012.05.14	2014.06.30
스마트단말 메인스크린 원격 직접제어를 이용한 유통매장 쇼핑서비스 제공 방법, 기록매체	디어유	2012.06.18	2014.07.02
쇼핑정보 제공방법 및 사용자 인터페이스	디어유	2013.04.18	2014.11.20

개인화 메시징 서비스 시스템 및 개인화 메시징 서비스 방법	디어유	2020.10.12	2021.10.07
노래 반주 시스템	디어유	2021.01.04	2021.08.11
개인화 메시징 서비스 시스템 및 개인화 메시징 서비스 방법	디어유	2021.05.27	2021.12.09
개인화 메시징 서비스 시스템 및 개인화 메시징 서비스 방법	디어유	2021.05.27	2021.12.09
개인화 메시징 서비스 시스템 및 개인화 메시징 서비스 방법	디어유	2021.05.27	2021.12.09
개인화 메시징 서비스 시스템 및 개인화 메시징 서비스 방법	디어유	2021.05.27	2021.12.09
개인화 메시징 서비스 시스템 및 개인화 메시징 서비스 방법	디어유	2021.05.27	2021.12.10
개인화 메시징 서비스 시스템 및 개인화 메시징 서비스 방법	디어유	2021.05.27	2022.01.04
개인화 메시징 서비스 관련 부정 메시지 필터링 시스템 및 방법	디어유	2021.05.27	2022.01.04
개인화 메시징 서비스 시스템 및 개인화 메시징 서비스 방법	디어유	2021.05.27	2022.01.19
개인화 메시징 서비스 시스템 및 개인화 메시징 서비스 방법	디어유	2021.05.27	2022.01.19
개인화 메시징 서비스 시스템 및 개인화 메시징 서비스 방법	디어유	2021.10.07	2023.07.05
개인화 메시징 서비스 시스템 및 개인화 메시징 서비스 방법	디어유	2022.01.19	2022.07.20

② 해외

내용	권리자	출원일	등록일
[USA] 개인화 메시징 서비스 시스템, 개인화 메시징 서비스 방법 및 개인화 메시징 서비스가 제공되는 사용자 단말	디어유	2023.03.23	2024.06.04
[JAPAN] 개인화 메시징 서비스 시스템, 개인화 메시징 서비스 방법 및 개인화 메시징 서비스가 제공되는 사용자 단말	디어유	2023.03.31	2024.04.15
[USA] 개인화 메시징 서비스 시스템 및 개인화 메시징 서비스 방법	디어유	2023.11.27	2025.06.10
[JAPAN] 개인화 메시징 서비스 시스템 및 개인화 메시징 서비스 방법	디어유	2022.05.25	2024.11.28

(2) 상표권

① 국내

내용	권리자	출원일	등록일
eVERY SiNG 제35, 38, 41류	디어유	2008.03.17	2009.09.23
eVERYSiNG 제25, 28류	디어유	2010.01.06	2011.05.23
eVERYSiNG 제16류	디어유	2010.01.06	2011.07.18
B 제09류 등 6개류 내려받기 가능한 컴퓨터 프로그램 등 116건	디어유	2012.09.05	2013.10.16
BRiNICLE 제09류 등 6개류 내려받기 가능한 컴퓨터 프로그램 등 649건	디어유	2012.09.05	2013.10.16
DONTALK 제09류 등 2개류 내려받기 가능한 컴퓨터 프로그램 등 40건	디어유	2013.06.27	2014.05.13

돈톡 제09류 등 2개류 내려받기 가능한 컴퓨터 프로그램 등 40건	디어유	2013.06.27	2014.05.13
브리니클 제09류 등 6개류 내려받기 가능한 컴퓨터 프로그램 등 125건	디어유	2013.04.25	2014.07.14
브라이니클 제09류 등 6개류 내려받기 가능한 컴퓨터 프로그램 등 658건	디어유	2013.04.25	2014.07.14
eVERY sing 제42류 네트워크 설계 및 개발업 등 20건	디어유	2017.07.18	2018.03.28
Sing everysing 제35류 광고업등 13건	디어유	2019.07.18	2020.09.16
Sing everysing 제09, 16, 38, 41, 42, 45류	디어유	2019.07.18	2020.10.04
DearU 제09, 16, 25, 28, 35, 38, 41, 42, 45류	디어유	2020.03.04	2021.03.09
DearU bubble 제09, 16, 35, 38, 41, 42, 45류	디어유	2020.03.04	2021.03.09
bubble DearU 제09, 16, 35, 38, 41, 42, 45류	디어유	2020.03.04	2021.03.09
DearU letter 제09, 16, 35, 38, 41, 42, 45류	디어유	2020.03.04	2021.03.09
letter DearU 제09, 16, 35, 38, 41, 42, 45류	디어유	2020.03.04	2021.03.09
BUDDYBUBBY 제21, 25류	디어유	2023.09.13	2024.03.11
BUDDYBUBBY 제09, 14, 16, 26, 28, 35류	디어유	2023.09.13	2024.06.28
MONZITERY 제25류	디어유	2023.09.13	2024.03.11
MONZITERY 제09, 14, 16, 21, 26, 28, 35류	디어유	2023.09.13	2024.06.28
CHATCAT 제21, 25류	디어유	2023.09.13	2024.03.11
CHATCAT 제09, 14, 16, 26, 28, 35류	디어유	2023.09.13	2024.06.28
LOVERIBON 제25류	디어유	2023.09.13	2024.03.11
LOVERIBON 제09, 14, 16, 21, 26, 28, 35류	디어유	2023.09.13	2024.06.28
LOVERIBON 제09, 14, 16, 21류	디어유	2024.01.16	2025.06.10
BEARBO 제09, 14, 16, 21, 26, 35류	디어유	2023.03.13	2024.06.28

② 해외

내용	권리자	출원일	등록일
[JAPAN] bubble 제38류	디어유	2024.10.11	2025.06.12
[JAPAN] bubble 제45류	디어유	2024.10.11	2025.05.13

라. 규제사항

당사 영업에 영향을 미칠 수 있는 주요 관련 법령은 크게 플랫폼 관련 사업의 기본법인 '정보통신망법', '전기통신사업법'과 지원법인 '청소년보호법' 등이 있습니다.

법령	내용
저작권법 대중문화예술산업발전법 콘텐츠산업진흥법	<ul style="list-style-type: none"> · 저작자의 권리를 보호하고 저작물의 공정한 이용을 도모함으로써 관련 산업 발전에 이바지함 · 청소년 대중문화예술인에 대한 용역 제공 가능 시간 제한 등
정보통신망법 전기통신사업법	<ul style="list-style-type: none"> · 정보통신 서비스를 이용하는자의 개인정보 보호 및 건전하고 안전하게 이용할 수 있는 환경 조성 · 불법 촬영물 유통 방지를 위한 기술,관리적 조치 등
청소년보호법 개인정보보호법	<ul style="list-style-type: none"> · 청소년 유해매체물에 대한 이용제한 등 · 개인정보와 관련 동의 없는 수집 및 제3자 제공 금지 등

상기에 열거한 법을 포함하여 법령 및 규정 등에 의한 규제를 받고 있으며, 당사는 관련 법규 준수를 위해 노력하고 있습니다. 이와 같은 법령 및 규정 등 규제 환경이 변화할 경우 당사의 영업에 직간접적으로 영향을 미칠 수 있습니다. 또한 당사가 예상하지 못한 방향 및 속도로 규제가 급격하게 강화되거나 관련 법규에 대한 미준수로 인해 감독기관으로부터 제재를 받을 경우 당사의 재무상태 및 영업 실적에 부정적인 영향을 미칠 수 있습니다.

III. 재무에 관한 사항

1. 요약재무정보

가. 요약 연결 재무정보

(단위 : 원)

과 목	제10기 (2026년 1분기말)	제9기 (2025년말)	제8기 (2024년말)
I. 유동자산	209,061,721,528	196,699,858,577	169,131,498,076
현금및현금성자산	84,704,846,724	127,699,499,351	84,120,698,070
단기금융상품	96,422,078,252	42,744,910,159	55,444,269,294
매출채권	8,697,880,473	8,575,471,897	5,914,218,198
기타채권	10,923,451,704	10,747,520,723	12,250,336,992
기타유동자산	8,313,464,375	6,932,456,447	11,401,975,522
II. 비유동자산	43,448,435,758	46,335,450,242	51,195,134,602
당기손익-공정가치금융자산	2,100,000,000	1,700,000,000	1,000,000,000
기타포괄손익-공정가치금융자산	5,836,192,823	8,088,783,652	7,463,996,576
관계기업투자	739,026,263	655,032,524	531,647,472
유형자산	3,493,371,686	3,206,106,868	3,197,853,430
무형자산	8,493,320,132	8,509,808,349	11,848,807,715
사용권자산	4,684,445,804	4,956,213,731	3,820,258,332
기타비유동자산	15,717,293,681	16,630,710,150	21,594,608,038
순확정급여자산	207,098,693	411,571,820	276,299,741
이연법인세자산	2,177,686,676	2,177,223,148	1,461,663,298
자산총계	252,510,157,286	243,035,308,819	220,326,632,678
I. 유동부채	35,943,473,503	28,288,596,516	20,729,336,884
II. 비유동부채	4,292,790,940	4,855,399,957	3,566,303,500
부채총계	40,236,264,443	33,143,996,473	24,295,640,384
I. 지배기업의 소유지분	212,273,892,843	209,891,312,346	196,030,992,294
자본금	11,869,203,000	11,869,203,000	11,869,203,000
자본잉여금	162,282,093,691	162,282,093,691	162,282,093,691
기타자본항목	10,282,823,019	10,282,823,019	10,282,823,019
기타포괄손익누계액	471,518,489	2,350,282,822	2,012,448,566
이익잉여금	27,368,254,644	23,106,909,814	9,584,424,018
II. 비지배지분	-	-	-
자본총계	212,273,892,843	209,891,312,346	196,030,992,294

과 목	제10기	제9기	제8기
-----	------	-----	-----

	(2026년 1분기)	(2025년)	(2024년)
영업수익	23,406,558,697	83,834,878,201	74,863,520,691
영업비용	13,710,319,152	52,443,215,558	49,450,100,539
영업이익	9,696,239,545	31,391,662,643	25,413,420,152
당기순이익	11,762,681,126	18,630,172,425	24,388,267,514
기본주당이익	496	785	1,027

[연결대상 종속회사 및 현황]

종속기업명	소재지	결산월	지분율		주요영업
			당기 1분기말	전기말	
DEAR U International Inc.	미국	12월	100%	100%	소프트웨어 서비스업

나. 요약 별도 재무정보

(단위 : 원)

과 목	제10기 (2026년 1분기말)	제9기 (2025년말)	제8기 (2024년말)
I.유동자산	202,409,133,366	190,058,478,782	166,382,323,280
현금및현금성자산	83,494,936,000	125,423,128,361	83,157,487,318
단기금융상품	91,521,537,712	38,440,210,159	55,444,269,294
매출채권	8,700,480,902	8,575,466,125	5,920,234,490
기타채권	10,873,726,935	10,700,738,882	12,324,338,968
기타유동자산	7,818,451,817	6,918,935,255	9,535,993,210
II.비유동자산	52,047,821,575	55,018,199,101	54,940,920,992
기타비유동채권	-	-	5,292,000,000
당기손익-공정가치금융자산	2,100,000,000	1,700,000,000	1,000,000,000
기타포괄손익-공정가치금융자산	5,836,192,823	8,088,783,652	7,463,996,576
종속기업 및 관계기업투자	9,346,612,590	9,346,612,590	2,415,112,590
유형자산	3,489,367,078	3,201,926,043	3,191,985,954
무형자산	8,493,320,132	8,509,808,349	11,848,807,715
사용권자산	4,684,445,804	4,956,213,731	3,698,034,902
기타비유동자산	15,713,097,779	16,626,059,768	18,293,020,216
순확정급여자산	207,098,693	411,571,820	276,299,741
이연법인세자산	2,177,686,676	2,177,223,148	1,461,663,298
자산총계	254,456,954,941	245,076,677,883	221,323,244,272
I.유동부채	35,931,944,482	28,285,950,201	20,549,422,545
II.비유동부채	4,292,790,940	4,855,399,957	3,512,826,737
부채총계	40,224,735,422	33,141,350,158	24,062,249,282
I.자본금	11,869,203,000	11,869,203,000	11,869,203,000
II.자본잉여금	162,282,093,691	162,282,093,691	162,282,093,691

Ⅲ.기타자본항목	10,282,823,019	10,282,823,019	10,282,823,019
Ⅳ.기타포괄손익누계액	135,042,945	2,387,633,774	1,997,374,313
Ⅴ.이익잉여금	29,663,056,864	25,113,574,241	10,829,500,967
자본총계	214,232,219,519	211,935,327,725	197,260,994,990
종속·관계·공동기업 투자주식의 평가방법	원가법	원가법	원가법

과 목	제10기 (2026년 1분기)	제9기 (2025년)	제8기 (2024년)
영업수익	23,408,147,227	83,844,480,785	74,866,743,114
영업비용	13,302,636,116	51,129,596,159	48,758,674,579
영업이익	10,105,511,111	32,714,884,626	26,108,068,535
당기순이익	12,050,818,919	19,391,759,903	25,604,952,345
기본주당이익	508	817	1,079

2. 연결재무제표

2-1. 연결 재무상태표

연결 재무상태표

제 10 기 1분기말 2026.03.31 현재

제 9 기말 2025.12.31 현재

(단위 : 원)

	제 10 기 1분기말	제 9 기말
자산		
유동자산	209,061,721,528	196,699,858,577
현금및현금성자산 (주 4,32,34)	84,704,846,724	127,699,499,351
단기금융상품 (주5,32,34)	96,422,078,252	42,744,910,159
매출채권 (주6,30,32,34)	8,697,880,473	8,575,471,897
기타유동채권 (주 7,30,32,34)	10,923,451,704	10,747,520,723
기타유동자산 (주9)	8,313,464,375	6,932,456,447
비유동자산	43,448,435,758	46,335,450,242
당기손익-공정가치금융자산 (주10,32,33)	2,100,000,000	1,700,000,000
기타포괄손익-공정가치금융 자산 (주10,21,32,33)	5,836,192,823	8,088,783,652
관계기업투자 (주11,30)	739,026,263	655,032,524
유형자산 (주12)	3,493,371,686	3,206,106,868
무형자산 (주13)	8,493,320,132	8,509,808,349

사용권자산 (주14)	4,684,445,804	4,956,213,731
기타비유동금융자산 (주8,32,34)	1,769,288,168	3,067,374,787
기타비유동자산 (주9)	13,948,005,513	13,563,335,363
순확정급여자산 (주17)	207,098,693	411,571,820
이연법인세자산 (주27)	2,177,686,676	2,177,223,148
자산총계	252,510,157,286	243,035,308,819
부채		
유동부채	35,943,473,503	28,288,596,516
기타유동채무 (주15,30,32,34)	20,221,937,860	13,309,055,961
유동리스부채 (주14,32,34)	929,401,226	932,805,956
기타유동부채 (주16,23)	8,245,303,807	8,370,464,464
당기법인세부채 (주27)	6,546,830,610	5,676,270,135
비유동부채	4,292,790,940	4,855,399,957
비유동리스부채 (주14,32,34)	3,501,838,426	3,733,290,182
장기종업원급여부채	198,403,567	192,148,863
총당부채 (주18)	592,548,947	929,960,912
부채총계	40,236,264,443	33,143,996,473
자본		
지배기업의 소유지분	212,273,892,843	209,891,312,346
자본금 (주1,19)	11,869,203,000	11,869,203,000
자본잉여금 (주19)	162,282,093,691	162,282,093,691
기타자본항목 (주20)	10,282,823,019	10,282,823,019
기타포괄손익누계액 (주21)	471,518,489	2,350,282,822
이익잉여금(결손금) (주22)	27,368,254,644	23,106,909,814
비지배지분		
자본총계	212,273,892,843	209,891,312,346
자본과부채총계	252,510,157,286	243,035,308,819

2-2. 연결 포괄손익계산서

연결 포괄손익계산서

제 10 기 1분기 2026.01.01 부터 2026.03.31 까지

제 9 기 1분기 2025.01.01 부터 2025.03.31 까지

(단위 : 원)

	제 10 기 1분기		제 9 기 1분기	
	3개월	누적	3개월	누적
영업수익 (주	23,406,558,697	23,406,558,697	17,545,842,272	17,545,842,272

23,30)				
영업비용 (주 24,30)	13,710,319,152	13,710,319,152	12,064,807,030	12,064,807,030
영업이익	9,696,239,545	9,696,239,545	5,481,035,242	5,481,035,242
금융수익 (주 25,30)	5,909,797,923	5,909,797,923	1,958,575,466	1,958,575,466
금융비용 (주25)	41,014,508	41,014,508	482,928,204	482,928,204
기타수익 (주26)	846,355,172	846,355,172	120,910,509	120,910,509
기타비용 (주26)	1,002,035,864	1,002,035,864	305,452,369	305,452,369
관계기업투자이익 (주11,31)	62,301,723	62,301,723	914,080	914,080
법인세차감전순이 익	15,471,643,991	15,471,643,991	6,773,054,724	6,773,054,724
법인세비용 (주27)	3,708,962,865	3,708,962,865	1,559,640,372	1,559,640,372
보통주당기순이익	11,762,681,126	11,762,681,126	5,213,414,352	5,213,414,352
당기순이익의 귀속				
지배기업소유주 지분	11,762,681,126	11,762,681,126	5,213,414,352	5,213,414,352
비지배지분				
기타포괄이익(손실)	(1,878,764,333)	(1,878,764,333)	895,812,370	895,812,370
후속적으로 당기 손익으로 재분류되 는 항목	373,826,496	373,826,496	20,248,626	20,248,626
지분법자본변 동 (주11)	21,692,016	21,692,016	25,732,795	25,732,795
해외사업환산 손익 (주21)	352,134,480	352,134,480	(5,484,169)	(5,484,169)
후속적으로 당기 손익으로 재분류되 지 않는 항목	(2,252,590,829)	(2,252,590,829)	875,563,744	875,563,744
기타포괄손익- 공정가치금융자산 평가손익 (주 10,31)	(2,252,590,829)	(2,252,590,829)	875,563,744	875,563,744
당기총포괄이익	9,883,916,793	9,883,916,793	6,109,226,722	6,109,226,722
당기총포괄이익의 귀속				
지배기업 소유주 지분	9,883,916,793	9,883,916,793	6,109,226,722	6,109,226,722
비지배지분				

지배기업소유주지 분에 대한 주당손 익 (주28)				
기본주당이익 (단위 : 원)	496.0	496.00	220.0	220.00
희석주당이익 (단위 : 원)	496.0	496.00	220.0	220.00

2-3. 연결 자본변동표

연결 자본변동표

제 10 기 1분기 2026.01.01 부터 2026.03.31 까지

제 9 기 1분기 2025.01.01 부터 2025.03.31 까지

(단위 : 원)

	자본							
	지배기업소유주지분						비지배지분	자본 합계
	자본금	자본잉여금	기타자본항목	기타포괄손익누계액	이익잉여금	지배기업소유주지분 합계		
2025.01.01 (기초자본)	11,869,203,000	162,282,093,691	10,282,823,019	2,012,448,566	9,584,424,018	196,030,992,294	196,030,992,294	
보통주당기순이익					5,213,414,352	5,213,414,352	5,213,414,352	
기타포괄손익-공정가 치금융자산평가손익				875,563,744		875,563,744	875,563,744	
지분법자본변동				25,732,795		25,732,795	25,732,795	
해외사업환산손익				(5,484,169)		(5,484,169)	(5,484,169)	
현금배당					(5,103,757,290)	(5,103,757,290)	(5,103,757,290)	
2025.03.31 (기말자본)	11,869,203,000	162,282,093,691	10,282,823,019	2,908,260,936	9,694,081,080	197,036,461,726	197,036,461,726	
2026.01.01 (기초자본)	11,869,203,000	162,282,093,691	10,282,823,019	2,350,282,822	23,106,909,814	209,891,312,346	209,891,312,346	
보통주당기순이익					11,762,681,126	11,762,681,126	11,762,681,126	
기타포괄손익-공정가 치금융자산평가손익				(2,252,590,829)		(2,252,590,829)	(2,252,590,829)	
지분법자본변동				21,692,016		21,692,016	21,692,016	
해외사업환산손익				352,134,480		352,134,480	352,134,480	
현금배당					(7,501,336,296)	(7,501,336,296)	(7,501,336,296)	
2026.03.31 (기말자본)	11,869,203,000	162,282,093,691	10,282,823,019	471,518,489	27,368,254,644	212,273,892,843	212,273,892,843	

2-4. 연결 현금흐름표

연결 현금흐름표

제 10 기 1분기 2026.01.01 부터 2026.03.31 까지

제 9 기 1분기 2025.01.01 부터 2025.03.31 까지

(단위 : 원)

	제 10 기 1분기	제 9 기 1분기
--	------------	-----------

영업활동으로 인한 현금흐름	7,020,159,716	4,435,432,466
영업으로부터 창출된 현금	7,980,659,365	4,541,089,831
보통주당기순이익	11,762,681,126	5,213,414,352
비현금항목의 조정 (주31)	(272,491,389)	471,722,323
영업활동으로인한자산부채의변동 (주31)	(3,509,530,372)	(1,144,046,844)
이자의 수취	1,914,447,475	2,074,832,905
이자의 지급	(36,081,206)	(43,986,189)
법인세의 환급(납부)	(2,838,865,918)	(2,136,504,081)
투자활동으로 인한 현금흐름	(51,162,499,538)	524,920,180
단기금융상품의 감소	39,164,038,218	42,444,269,294
단기금융상품의 증가	(90,545,263,789)	(43,457,748,880)
단기대여금의 감소		1,862,874,000
당기손익-공정가치금융자산의 취득	(400,000,000)	
유형자산의 처분	1,100,000	
유형자산의 취득	(382,373,967)	(9,350,000)
보증금의 감소	1,000,000,000	2,250,000
보증금의 증가		(317,374,234)
재무활동으로 인한 현금흐름 (주31)	(234,856,486)	(199,386,150)
리스부채의 상환	(234,856,486)	(199,386,150)
현금및현금성자산의 증가(감소)	(44,377,196,308)	4,760,966,496
기초 현금및현금성자산	127,699,499,351	84,120,698,070
현금및현금성자산에 대한 환율 변동효과	1,382,543,681	458,758,853
기말 현금및현금성자산	84,704,846,724	89,340,423,419

3. 연결재무제표 주석

1. 연결대상회사의 개요 (연결)

(1) 지배기업의 개요

주식회사 디어유(이하 "지배기업")는 2017년 7월 4일 자본금 6,000백만원으로 설립되었으며, 서울특별시 강남구 언주로 172길 8에 본사를 두고 있습니다. 유무선망을 통한 모바일 메신저, 어플리케이션 개발 등을 주요업종으로 하고 있으며, 2019년 1월 1일 소프트웨어 개발 및 공급업을 주 사업목적으로 하는 주식회사 브라이니콜을 흡수합병하였습니다. 2021년 11월 10일에 주식을 코스닥시장에 상장(종목코드 376300) 하였습니다.

당기 1분기말 현재 지배기업의 자본금은 11,869백만원이며, 주주 현황은 다음과 같습니다.

(단위: 주)		
주 주 명	소유주식수	지분율

(주)에스엠엔터테인먼트	10,108,159	42.58%
(주)제이와이피엔터테인먼트	2,373,841	10.00%
안종오	1,040,700	4.38%
기타	10,215,706	43.04%
합 계	23,738,406	100.00%

(2) 연결대상 종속기업의 개요

1) 연결대상 종속기업 현황

기업명	소재지	결산월	지분율		주요영업
			당기말	전기말	
DEAR U International Inc.	미국	12월	100%	100%	소프트웨어 서비스업

2) 종속기업의 요약 재무정보

당기 1분기말 현재 종속기업의 요약 재무정보는 다음과 같습니다.

(단위: 천원)						
기업명	자산	부채	자본	매출	당기순손익	총포괄손익
DEAR U International Inc.	6,724,811	9,030,439	(2,305,628)	1,258	(443,226)	(553,665)

2. 중요한 회계정책 (연결)

2.1. 연결재무제표 작성기준

연결실체의 분기연결재무제표는 한국채택국제회계기준에 따라 작성되는 요약 중간재무제표입니다. 동 연결재무제표는 기업회계기준서 제1034호 '중간재무보고'에 따라 작성되었으며, 연차재무제표에서 요구되는 정보에 비하여 적은 정보를 포함하고 있습니다. 선별적 주석은 직전 연차보고기간말 후 발생한 연결실체의 재무상태와 경영성과의 변동을 이해하는 데 중요한 거래나 사건에 대한 설명을 포함하고 있습니다.

2.2. 회계정책과 공시의 변경

(1) 연결실체가 채택한 제·개정 기준서 및 해석서

연결실체가 2026년 1월 1일 이후 개시하는 회계기간부터 적용한 제·개정 기준서 및 해석서는 다음과 같습니다.

① K-IFRS 1107 '금융상품: 공시'와 K-IFRS 1109 '금융상품' 개정

실무에서 제기된 의문에 대응하고 새로운 요구사항을 포함하기 위해 기업회계기준서 제1107호 '금융상품: 공시'와 제1109호 '금융상품'이 개정되었습니다. 동 개정 기준서의 적용이 연결재무제표에 미치는 중요한 영향은 없습니다.

- 특정 기준을 충족하는 경우, 결제일 전에 전자지급시스템을 통해 금융부채가 결제된 것으로(제거된 것으로) 간주할 수 있도록 허용
- 금융자산이 원리금 지급만으로 구성되어 있는지의 기준을 충족하는지 평가하기 위한 추가 지침을

명확히 하고 추가함

- 계약상 현금흐름의 시기나 금액을 변경시키는 계약조건이 기업에 미치는 영향과 기업이 노출되는 정도를 금융상품의 각 종류별로 공시
- FVOCI 지정 지분상품에 대한 추가 공시

② 한국채택국제회계기준 연차개선Volume 11

한국채택국제회계기준 연차개선Volume 11은 2026년 1월 1일 이후 시작하는 회계연도부터 적용됩니다. 동 개정 기준서의 적용이 연결재무제표에 미치는 중요한 영향은 없습니다.

- 기업회계기준서 제1101호 '한국채택국제회계기준의 최초채택': K-IFRS 최초 채택시 위험회피회계 적용
- 기업회계기준서 제1107호 '금융상품: 공시': 제거 손익, 실무적용지침
- 기업회계기준서 제1109호 '금융상품': 리스부채의 제거 회계처리와 거래가격의 정의
- 기업회계기준서 제1110호 '연결재무제표': 사실상의 대리인 결정
- 기업회계기준서 제1007호 '현금흐름표': 원가법

③ K-IFRS 1107 '금융상품: 공시'와 K-IFRS 1109 '금융상품' 개정 - 자연에 의존하는 전력과 관련된 계약

전력 생산의 원천이 통제할 수 없는 자연 조건(예: 날씨)에 의존하기 때문에 기업이 기초 전력량의 변동성에 노출되는 계약으로 자연에 의존하는 전력과 관련된 계약을 정의하고, 자연에 의존하는 전력을 매입 또는 매도하는 계약이 자가 사용 예외의 평가 대상임을 명확히 하였습니다. 또한, 자연에 의존하는 예상 전력거래의 변동 가능 명목수량을 위험회피대상항목으로 지정할 수 있게 하는 등 위험회피회계 요건을 변경하고, 관련 공시를 추가하였습니다. 동 개정 기준서의 적용이 연결재무제표에 미치는 중요한 영향은 없습니다.

(2) 미적용 제·개정 기준서 및 해석서

제정·공표되었으나 2026년 1월 1일 이후 시작하는 회계연도에 시행일이 도래하지 아니한 주요 제·개정 기준서 및 해석서는 다음과 같습니다. 연결실체는 연결재무제표 작성시 다음의 제·개정 기준서 및 해석서를 조기적용하지 아니하였습니다.

① K-IFRS 1118 '재무제표 표시와 공시'

K-IFRS 1118 '재무제표 표시와 공시' 기준서는 K-IFRS 1001 '재무제표 표시' 기준서를 대체하며, 2027년 1월 1일 이후 최초로 개시되는 회계연도부터 시행될 예정입니다. 새로운 회계기준은 다음과 같은 주요 변화를 포함합니다.

- 손익계산서의 모든 수익과 비용을 영업, 투자, 재무, 중단영업 및 법인세의 5가지 범주로 분류하며, 영업이익을 포함하는 새로운 중간합계에 대한 공시가 요구됨
- 경영진이 정의한 성과측정치(MPMs) 개념을 도입하며 경영진 성과 측정치에 대한 정보는 하나의 주석으로 공시
- 재무제표에 표시되고 주석에 공시될 항목을 선정하는 과정에 있어 정보의 통합과 세분화에 대한 원칙 제시
- 간접법에 따른 영업활동 현금흐름을 표시할 때 영업이익 중간합계를 현금흐름표 작성의 시작점으로 사용

연결실체는 새로운 회계기준의 영향을 평가하는 과정에 있으며, 기준서의 채택이 연결회사의 순손익에 미치는 영향은 없으나 연결손익계산서의 수익과 비용을 새로운 범주로 분류하게 되어 영업손익의 계산 및 보고 방식에 영향을 미칠 것으로 예상합니다.

2.3. 중요한 회계정책

연결실체가 한국채택국제회계기준에 따른 분기연결재무제표 작성에 적용한 중요한 회계정책은 주석2.2 당사가 채택한 제·개정 기준서 및 해석서의 적용으로 인한 변경을 제외하고는 전기 연결재무제표 작성에 적용된 회계정책과 동일합니다.

3. 중요한 회계추정 및 가정 (연결)

연결재무제표 작성에는 미래에 대한 가정 및 추정이 요구되며 경영진은 연결실체의 회계정책을 적용하기 위해 판단이 요구됩니다. 추정 및 가정은 지속적으로 평가되며, 과거 경험과 현재의 상황에 비추어 합리적으로 예측가능한 미래의 사건을 고려하여 이루어집니다. 보고기간말 현재 경영진의 최선의 판단을 기준으로 한 추정치와 가정이 실제 환경과 다를 경우 이러한 추정치와 실제 결과는 다를 수 있습니다.

분기연결재무제표에서 사용된 연결실체의 회계정책 적용과 추정금액에 대한 경영진의 판단은 2025년 12월 31일로 종료되는 회계연도의 연차재무제표에 사용된 것과 동일합니다.

① 공정가치 측정

연결실체의 회계정책과 공시사항은 다수의 금융 및 비금융자산과 부채에 대해 공정가치 측정이 요구되고 있습니다. 연결실체는 공정가치평가 정책과 절차를 수립하고 있습니다. 동 정책과 절차에는 공정가치 서열체계에서 수준 3으로 분류되는 공정가치를 포함한 모든 유의적인 공정가치 측정의 검토를 책임지는 평가부서의 운영을 포함하고 있으며, 그 결과는 재무담당임원에게 직접 보고되고 있습니다.

평가부서는 정기적으로 관측가능하지 않은 유의적인 투입변수와 평가 조정을 검토하고 있습니다. 공정가치측정에서 중개인 가격이나 평가기관과 같은 제3자 정보를 사용하는 경우, 평가부서에서 제3자로부터 입수한 정보에 근거한 평가가 공정가치 서열체계 내 수준별 분류를 포함하고 있으며 해당 기준서의 요구사항을 충족한다고 결론을 내릴 수 있는지 여부를 판단하고 있습니다.

자산이나 부채의 공정가치를 측정하는 경우, 연결실체는 최대한 시장에서 관측가능한 투입변수를 사용하고 있습니다. 공정가치는 다음과 같이 가치평가기법에 사용된 투입변수에 기초하여 공정가치 서열체계 내에서 분류됩니다.

- 수준 1: 측정일에 동일한 자산이나 부채에 대한 접근 가능한 활성시장의 조정되지 않은 공시가격
- 수준 2: 수준 1의 공시가격 이외에 자산이나 부채에 대해 직접적으로 또는 간접적으로 관측가능한 투입변수
- 수준 3: 자산이나 부채에 대한 관측가능하지 않은 투입변수

자산이나 부채의 공정가치를 측정하기 위해 사용되는 여러 투입변수가 공정가치 서열체계 내에서 다른 수준으로 분류되는 경우, 연결실체는 측정치 전체에 유의적인 공정가치 서열체계에서 가장 낮은 수준의 투입변수와 동일한 수준으로 공정가치 측정치 전체를 분류하고 있으며, 변동이 발생한 보고기간 말에 공정가치 서열체계의 수준간 이동을 인식하고 있습니다.

공정가치 측정 시 사용된 가정의 자세한 정보는 아래 주석에 포함되어 있습니다.

- 주석 33: 공정가치측정

4. 현금및현금성자산 (연결)

당기 1분기말과 전기말 현재 현금및현금성자산의 내용은 다음과 같습니다.

(단위: 천원)

구 분	당기 1분기말	전기말
보통예금(*)	84,704,847	127,699,499

(*) 연결실체의 현금및현금성자산 중 사용이 제한된 예금은 다음과 같습니다.

(단위: 천원)		
내 역	당기 1분기말	전기말
법인카드사용 약정	41,737	15,864

5. 단기금융상품 (연결)

당기 1분기말과 전기말 현재 단기금융상품의 내용은 다음과 같습니다.

(단위: 천원)		
내 역	당기 1분기말	전기말
정기에적금	96,422,078	42,744,910

6. 매출채권 (연결)

(1) 당기 1분기말과 전기말 현재 매출채권의 내역은 다음과 같습니다.

(단위: 천원)						
구 분	당기 1분기말			전기말		
	총장부금액	손실총당금	순장부금액	총장부금액	손실총당금	순장부금액
매출채권	8,698,450	(570)	8,697,880	8,576,042	(570)	8,575,472

연결실체는 매출채권에 대해 전체 기간 기대신용손실을 손실총당금으로 인식하는 간편법을 적용합니다. 기대 신용손실을 측정하기 위해 신용위험 특성과 연체일을 기준으로 구분하였습니다.

매출채권에 대한 기대신용손실은 매출채권의 과거 신용손실 경험 및 고객 특유의 손실양상, 일반적인 경제 환경, 채무자의 현행 재무상태에 대한 분석을 고려한 총당금 설정률표를 이용하여 산정합니다.

(2) 당기 1분기말과 전기말의 매출채권에 대한 손실총당금은 다음과 같습니다.

(단위: 천원)						
구 분	당기 1분기말			전기말		
	채권잔액	손실총당금	장부금액	채권잔액	손실총당금	장부금액
연체되지 않은 채권	8,316,803	-	8,316,803	7,708,024	-	7,708,024
3개월 이하	160,481	-	160,481	809,687	-	809,687
3개월 초과 6개월 이하	220,596	-	220,596	57,761	-	57,761
1년 초과 연체	570	(570)	-	570	(570)	-
합 계	8,698,450	(570)	8,697,880	8,576,042	(570)	8,575,472

(3) 당기 및 전기 중 매출채권의 손실총당금의 변동은 다음과 같습니다.

(단위: 천원)		
구 분	당기 1분기	전기 1분기
기초금액	570	570
대손상각비	-	-
제각	-	-
기말금액	570	570

7. 기타채권 (연결)

(1) 당기 1분기말과 전기말 현재 기타채권의 내역은 다음과 같습니다.

(단위: 천원)						
구 분	당기 1분기말			전기말		
	총장부금액	손실총당금	순장부금액	총장부금액	손실총당금	순장부금액
미수금	10,182,659	-	10,182,659	9,543,636	-	9,543,636
미수수익	764,007	(23,214)	740,793	1,227,099	(23,214)	1,203,885
단기대여금	300,000	(300,000)	-	300,000	(300,000)	-
합 계	11,246,666	(323,214)	10,923,452	11,070,735	(323,214)	10,747,521

(2) 당기 1분기말 및 전기말의 기타채권에 대한 손실총당금은 다음과 같습니다.

(단위: 천원)						
구 분	당기 1분기말			전기말		
	채권잔액	손실총당금	장부금액	채권잔액	손실총당금	장부금액
연체되지 않은 채권	10,923,452	-	10,923,452	10,747,521	-	10,747,521
1년 초과 연체	323,214	(323,214)	-	323,214	(323,214)	-
합 계	11,246,666	(323,214)	10,923,452	11,070,735	(323,214)	10,747,521

(3) 당기 1분기 및 전기 1분기 중 기타채권의 손실총당금의 변동은 다음과 같습니다.

(단위: 천원)		
구 분	당기 1분기	전기 1분기
기초금액	323,214	323,214
대손상각비	-	-
기말금액	323,214	323,214

8. 기타금융자산 (연결)

당기 1분기말과 전기말 현재 기타비유동금융자산의 내역은 다음과 같습니다.

(단위: 천원)						
구 분	당기 1분기말			전기말		

	총장부금액	현재가치할인 차금	순장부금액	총장부금액	현재가치할인 차금	순장부금액
임차보증금	2,000,000	(261,412)	1,738,588	3,000,000	(274,889)	2,725,111
기타보증금	30,700	-	30,700	342,264	-	342,264
합 계	2,030,700	(261,412)	1,769,288	3,342,264	(274,889)	3,067,375

9. 기타자산 (연결)

당기 1분기말과 전기말 현재 기타자산의 내역은 다음과 같습니다.

(단위: 천원)				
구 분	당기 1분기말		전기말	
	유동	비유동	유동	비유동
선급금	328,293	-	111,731	-
선급비용	7,430,575	13,948,006	6,135,872	13,563,335
부가세대급금	554,596	-	684,853	-
합 계	8,313,464	13,948,006	6,932,456	13,563,335

10. 공정가치측정금융자산 (연결)

(1) 당기손익-공정가치측정금융자산

1) 당기 1분기말과 전기말 현재 당기손익-공정가치측정금융자산의 내역은 다음과 같습니다.

(단위: 천원)			
구분	종목명	당기 1분기말	전기말
시장성 없는 출자금	2024 IBK-SBI 문화콘텐츠 펀드	1,300,000	900,000
	KDB 퀀텀 모빌리티 밸류 체인 오픈이노베이션 펀드	800,000	800,000
	합 계	2,100,000	1,700,000

2) 당기 1분기 및 전기 1분기 중 당기손익-공정가치측정금융자산의 변동은 다음과 같습니다.

(단위: 천원)		
구분	당기 1분기	전기 1분기
기초금액	1,700,000	1,000,000
취득	400,000	-
평가손익	-	-
기말금액	2,100,000	1,000,000

(2) 기타포괄손익-공정가치측정금융자산

1) 당기 1분기말과 전기말 현재 기타포괄손익-공정가치측정금융자산의 내역은 다음과 같습니다.

(단위: 천원)	

구분	종목명	당기 1분기말	전기말
시장성 있는 지분증권	m-up holdings, Inc.(*)	5,836,193	8,088,784

(*) m-up holdings, Inc.은 일본 도쿄거래소에 상장되어 있습니다.

2) 당기 1분기 및 전기 1분기 중 기타포괄손익-공정가치금융자산의 변동은 다음과 같습니다.

(단위: 천원)		
구분	당기 1분기	전기 1분기
기초금액	8,088,784	7,463,997
취득	-	-
평가손익(기타포괄손익)	(2,252,591)	875,563
기말금액	5,836,193	8,339,560

11. 관계기업투자 (연결)

(1) 당기 1분기말과 전기말 현재 관계기업투자의 내역은 다음과 같습니다.

(단위: 천원)									
기업명	소재지	결산월	주요영업활동	당기 1분기말			전기말		
				소유지분율	취득금액	장부금액	소유지분율	취득금액	장부금액
스타십벤처캐피탈(주)	대한민국	12월	소프트웨어 개발 및 공급업	29.20%	1,499,948	-	29.20%	1,499,948	-
Dear U plus, Inc.	일본	3월	어플리케이션 서비스 사업 운영 및 관리	44.00%	1,050,313	739,026	44.00%	1,050,313	655,033
합 계					2,550,261	739,026		2,550,261	655,033

(2) 당기 1분기 및 전기 1분기 중 관계기업투자의 변동내역은 다음과 같습니다.

① 당기 1분기

(단위: 천원)					
기업명	기 초	취 득	지분법손익	지분법자본변동	기 말
Dear U plus, Inc.	655,033	-	62,301	21,692	739,026

② 전기 1분기

(단위: 천원)					
기업명	기 초	취 득	지분법손익	지분법자본변동	기 말
Dear U plus, Inc.	531,647	-	914	25,733	558,294

(3) 당기 1분기 및 전기 1분기의 주요 관계기업투자에 대한 요약 재무정보는 다음과 같습니다.

① 당기 1분기

(단위: 천원)						
기업명	자 산	부 채	자 본	매 출	당기순이익	총포괄손익
Dear U plus, Inc.	3,885,400	2,205,795	1,679,605	1,343,754	141,595	190,895

② 전기 1분기

(단위: 천원)						
기업명	자 산	부 채	자 본	매 출	당기순손익	총포괄손익
Dear U plus, Inc.	2,495,760	1,226,909	1,268,851	805,575	2,077	60,561

12. 유형자산 (연결)

(1) 당기 1분기말과 전기말 현재 유형자산 장부금액의 구성내역은 다음과 같습니다.

(단위: 천원)								
구 분	당기 1분기말				전기말			
	취득원가	감가상각 누계액	손상차손 누계액	장부금액	취득원가	감가상각 누계액	손상차손 누계액	장부금액
토지	1,410,335	-	-	1,410,335	1,410,335	-	-	1,410,335
건물	1,084,592	(122,920)	-	961,672	1,084,592	(112,075)	-	972,517
시설장치	825,450	(47,509)	-	777,941	485,000	(10,104)	-	474,896
비품	850,224	(499,507)	(7,293)	343,424	811,429	(455,777)	(7,293)	348,359
합 계	4,170,601	(669,936)	(7,293)	3,493,372	3,791,356	(577,956)	(7,293)	3,206,107

(2) 당기 1분기 및 전기 1분기 중 유형자산 장부금액의 변동내역은 다음과 같습니다.

① 당기 1분기

(단위: 천원)					
구 분	토 지	건 물	시설장치	비 품	합 계
기초금액	1,410,335	972,518	474,896	348,358	3,206,107
취 득	-	-	340,450	40,364	380,814
처분/폐기	-	-	-	-	-
감가상각	-	(10,846)	(37,405)	(45,514)	(93,765)
환율변동	-	-	-	216	216
기말금액	1,410,335	961,672	777,941	343,424	3,493,372

② 전기 1분기

(단위: 천원)					
구 분	토 지	건 물	시설장치	비 품	합 계
기초금액	1,410,335	1,015,901	341,150	430,467	3,197,853
취 득	-	-	-	9,350	9,350
처분/폐기	-	-	-	-	-
감가상각	-	(10,846)	(29,150)	(41,775)	(81,771)
환율변동	-	-	-	(17)	(17)
기말금액	1,410,335	1,005,055	312,000	398,025	3,125,415

13. 무형자산 (연결)

(1) 당기 1분기말과 전기말 현재 무형자산 장부금액의 구성내역은 다음과 같습니다.

(단위: 천원)								
구 분	당기 1분기말				전기말			
	취득원가	상각 누계액	손상차손 누계액	장부금액	취득원가	상각 누계액	손상차손 누계액	장부금액
영업권	19,637,57	-	(12,504,7	7,132,808	19,637,57	-	(12,504,7	7,132,808

	9		71)		9		71)	
산업재산권	161,370	(76,058)	-	85,312	161,370	(69,729)	-	91,641
소프트웨어	221,712	(205,354)	(11,250)	5,108	221,712	(195,195)	(11,250)	15,267
계약권자산	4,000,000	(4,000,000)	-	-	4,000,000	(4,000,000)	-	-
회원권	1,270,092	-	-	1,270,092	1,270,092	-	-	1,270,092
합계	25,290,753	(4,281,412)	(12,516,021)	8,493,320	25,290,753	(4,264,924)	(12,516,021)	8,509,808

(2) 당기 1분기 및 전기 1분기 중 무형자산 장부금액의 변동내용은 다음과 같습니다.

① 당기 1분기

(단위: 천원)						
구분	영업권	산업재산권	소프트웨어	계약권자산	회원권	합계
기초금액	7,132,808	91,641	15,267	-	1,270,092	8,509,808
취득	-	-	-	-	-	-
처분	-	-	-	-	-	-
상각	-	(6,329)	(10,159)	-	-	(16,488)
기말금액	7,132,808	85,312	5,108	-	1,270,092	8,493,320

② 전기 1분기

(단위: 천원)						
구분	영업권	산업재산권	소프트웨어	계약권자산	회원권	합계
기초금액	7,132,808	98,016	56,109	1,333,333	3,228,542	11,848,808
취득	-	-	-	-	-	-
처분	-	-	-	-	-	-
상각	-	(5,683)	(10,211)	(333,333)	-	(349,227)
기말금액	7,132,808	92,333	45,898	1,000,000	3,228,542	11,499,581

14. 리스 (연결)

(1) 당기 1분기 및 전기 1분기 중 사용권자산 장부금액의 변동내역은 다음과 같습니다.

① 당기 1분기

(단위: 천원)			
구분	부동산	차량운반구	합계
기초금액	4,901,316	54,897	4,956,213
증가	-	-	-
종료	-	-	-
상각	(257,964)	(13,804)	(271,768)
환율변동	-	-	-
기말금액	4,643,352	41,093	4,684,445

② 전기 1분기

(단위: 천원)			
----------	--	--	--

구 분	부동산	차량운반구	합 계
기초금액	3,730,616	89,643	3,820,259
증 가	-	-	-
종 료	-	-	-
상 각	(200,410)	(13,737)	(214,147)
환율변동	(452)	-	(452)
기말금액	3,529,754	75,906	3,605,660

(2) 당기 1분기 및 전기 1분기 중 리스계약과 관련된 부채의 변동금액은 다음과 같습니다.

(단위: 천원)		
구 분	당기 1분기	전기 1분기
기초금액	4,666,096	3,916,270
증 가	-	-
상 환	(270,938)	(243,372)
해 지	-	-
이자비용	36,081	43,986
환율변동	-	(440)
기말금액	4,431,239	3,716,444

(3) 당기 1분기 및 전기 1분기 중 리스와 관련하여 손익으로 인식한 금액은 다음과 같습니다.

(단위: 천원)		
구 분	당기 1분기	전기 1분기
사용권자산의 감가상각비	271,768	214,147
리스부채의 이자비용	36,081	43,986
리스료 - 단기 및 소액리스	36,114	7,188
합 계	343,963	265,321

(4) 당기 1분기 및 전기 1분기 중 리스의 총 현금유출은 다음과 같습니다.

(단위: 천원)		
구 분	당기 1분기	전기 1분기
리스의 총 현금유출	307,052	250,560

15. 기타채무 (연결)

당기 1분기말과 전기말 현재 기타채무의 내역은 다음과 같습니다.

(단위: 천원)		
구 분	당기 1분기말	전기말
미지급금	12,486,141	13,079,528
미지급비용	234,461	229,528
미지급배당금	7,501,336	-

합 계	20,221,938	13,309,056
-----	------------	------------

16. 기타부채 (연결)

당기 1분기말과 전기말 현재 기타유동부채의 내역은 다음과 같습니다.

(단위: 천원)		
구 분	당기 1분기말	전기말
예수금	4,363,686	4,422,495
선수수익	3,880,927	3,947,139
선수금	690	830
합 계	8,245,303	8,370,464

17. 순확정급여부채(자산) (연결)

(1) 당기 1분기말과 전기말 현재 순확정급여부채(자산)의 내용은 다음과 같습니다.

(단위: 천원)		
구 분	당기 1분기말	전기말
확정급여채무 현재가치	3,330,854	3,169,704
사외적립자산 공정가치	(3,537,953)	(3,581,276)
합 계	(207,099)	(411,572)

(2) 확정급여채무

당기 1분기 및 전기 1분기 중 확정급여채무의 변동내역은 다음과 같습니다.

(단위: 천원)		
구 분	당기 1분기	전기 1분기
기초금액	3,169,704	2,811,700
근무원가	208,672	189,914
이자원가	30,836	24,883
지급	(78,358)	-
기말금액	3,330,854	3,026,497

(3) 사외적립자산

① 당기 1분기 및 전기 1분기 중 사외적립자산의 변동내역은 다음과 같습니다.

(단위: 천원)		
구 분	당기 1분기	전기 1분기
기초금액	3,581,276	3,088,000
이자수익	35,035	27,439
지급	(78,358)	-
기말금액	3,537,953	3,115,439

② 당기 1분기말과 전기말 현재 사외적립자산의 구성내용은 다음과 같습니다.

(단위: 천원)		
구 분	당기 1분기말	전기말
정기예금 등	3,537,953	3,581,276

(4) 손익으로 인식된 비용

확정급여제도와 관련하여 손익으로 인식한 비용은 다음과 같습니다.

(단위: 천원)		
구 분	당기 1분기	전기 1분기
당기근무원가	208,672	189,914
순이자손익	(4,199)	(2,556)
합 계	204,473	187,358

18. 총당부채 (연결)

당기 1분기 및 전기 1분기 중 총당부채의 구성 및 변동내역은 다음과 같습니다.

(단위: 천원)						
구 분	당기 1분기			전기 1분기		
	복구총당부 채 (*1)	소송총당부 채 (*2)	합 계	복구총당부 채 (*1)	소송총당부 채 (*2)	합 계
기초금액	588,731	341,230	929,961	35,000	306,767	341,767
증 가	3,818	-	3,818	-	-	-
사 용	-	(341,230)	(341,230)	-	-	-
대 체	-	-	-	-	-	-
기말금액	592,549	-	592,549	35,000	306,767	341,767

(*1) 연결실체는 임차 사무실에 대한 복구총당부채를 설정하고 있습니다.

(*2) 당기 1분기말 현재 소송은 종결되었으며, 전기 1분기말 손해배상 청구소송의 1심 판결에 따라 해당 판결 금액과 이자비용을 총당부채로 계상하였습니다.

19. 자본금 및 자본잉여금 (연결)

(1) 당기 1분기말과 전기말 현재 자본금의 구성내역은 다음과 같습니다.

(단위: 천원)		
구 분	당기 1분기말	전기말
발행할 주식의 총수	200,000,000주	200,000,000주
1주당 액면금액	500원	500원
발행한 주식의 수: 보통주	23,738,406주	23,738,406주
자본금	11,869,203	11,869,203

(2) 당기 1분기말과 전기말 현재 자본잉여금의 구성내역은 다음과 같습니다.

(단위: 천원)		
구 분	당기 1분기말	전기말

주식발행초과금	162,282,094	162,282,094
---------	-------------	-------------

20. 기타자본 (연결)

당기 1분기말과 전기말 현재 기타자본의 구성내역은 다음과 같습니다.

(단위: 천원)		
구 분	당기 1분기말	전기말
기타자본(*)	10,282,823	10,282,823

(*) 주식매수선택권 행사시 세무상 공제 중 누적보상비용을 초과하는 금액에 대하여 기타자본항목에 인식하였습니다.

21. 기타포괄손익누계액 (연결)

당기 1분기말과 전기말 현재 기타포괄손익누계액의 구성내역은 다음과 같습니다.

(단위: 천원)		
구 분	당기 1분기말	전기말
기타포괄손익-공정가치금융자산평가손익	135,043	2,387,634
지분법자본변동	(33,027)	(54,719)
해외사업환산손익	369,502	17,368
합 계	471,518	2,350,283

22. 이익잉여금 (연결)

당기 1분기말과 전기말 현재 이익잉여금의 구성내역은 다음과 같습니다.

(단위: 천원)		
구 분	당기 1분기말	전기말
이익준비금	1,260,509	510,376
미처분이익잉여금	26,455,874	22,944,662
확정급여채무의 재측정요소	(348,128)	(348,128)
합 계	27,368,255	23,106,910

23. 영업부문 및 수익 (연결)

(1) 연결실체는 주된 영업부문으로 아티스트와 고객간의 온라인 커뮤니케이션 기반 서비스인 버블 단일 사업부문을 영위하고 있습니다.

(2) 수익의 구분

고객과의 계약에서 생기는 수익은 주요 지리적 시장과 서비스 형태 및 수익인식 시기에 따라 구분한 수익은 다음과 같습니다.

① 서비스 유형별 매출액 구분

(단위: 천원)		
구 분	당기 1분기	전기 1분기

버블	22,853,332	17,470,624
기타	553,226	75,218
합 계	23,406,558	17,545,842

② 수행의무에 따른 수익인식 시기별 매출액 구분

(단위: 천원)		
구 분	당기 1분기	전기 1분기
한 시점에 이행	-	-
기간에 걸쳐 이행	23,406,558	17,545,842
합 계	23,406,558	17,545,842

③ 지리적 시장별 매출액 구분

(단위: 천원)		
구 분	당기 1분기	전기 1분기
국 내	5,753,328	4,471,803
해 외	17,653,230	13,074,039
합 계	23,406,558	17,545,842

(3) 당기 1분기 및 전기 1분기 중 연결실체 전체 매출의 10%를 초과하는 고객은 없습니다.

(4) 계약 잔액

당기 1분기말과 전기말 현재 고객과의 계약에서 생기는 계약부채는 다음과 같습니다.

(단위: 천원)		
구 분	당기 1분기말	전기말
계약부채 - 팬서비스 및 콘텐츠 선수 수익(*)	3,880,927	3,946,842

(*) 계약부채는 기간에 걸쳐 이행하는 고객과의 팬서비스 및 콘텐츠 서비스 제공 계약을 위해 고객으로부터 선수취한 금액에 대한 부채입니다.

(5) 계약부채와 관련하여 인식한 수익

당기 1분기 및 전기 1분기 중에 인식한 수익 중 이월된 계약부채 관련된 금액은 다음과 같습니다.

(단위: 천원)		
구 분	당기 1분기	전기 1분기
팬서비스 및 콘텐츠 선수수익	3,946,842	2,757,144

24. 영업비용 (연결)

당기 1분기 및 전기 1분기 중 영업비용의 내역은 다음과 같습니다.

(단위: 천원)		
구 분	당기 1분기	전기 1분기
급여	2,977,693	2,268,643
퇴직급여	204,473	191,433

복리후생비	340,992	281,483
여비교통비	42,744	37,182
접대비	102,275	55,067
통신비	6,281	4,544
전력비	18,263	7,277
세금과공과	42,858	24,090
감가상각비	93,765	81,771
사용권자산상각비	271,768	214,147
보험료	21,396	17,446
지급수수료	9,314,364	8,397,749
무형자산상각비	16,488	349,227
광고선전비	172,335	107,500
기타비용	84,624	27,248
합 계	13,710,319	12,064,807

25. 금융수익 및 금융비용 (연결)

당기 1분기 및 전기 1분기 중 금융수익 및 금융비용의 내역은 다음과 같습니다.

(단위: 천원)		
구 분	당기 1분기	전기 1분기
금융수익:		
이자수익	1,449,912	1,416,260
외환차익	1,114,957	88,456
외화환산이익	3,344,929	453,859
합 계	5,909,798	1,958,575
금융비용:		
리스부채이자비용	36,081	43,986
복구충당부채이자비용	3,818	-
외환차손	1,115	438,942
합 계	41,014	482,928

26. 기타수익 및 기타비용 (연결)

당기 1분기 및 전기 1분기 중 기타수익 및 기타비용의 내역은 다음과 같습니다.

(단위: 천원)		
구 분	당기 1분기	전기 1분기
기타수익:		
외환차익	378,639	1,865
외화환산이익	467,691	114,783
잡이익	25	4,263

합 계	846,355	120,911
기타비용:		
외환차손	146,531	292,820
외화환산손실	-	12,600
잡손실	152,460	32
기타의대손상각비	703,045	-
합 계	1,002,036	305,452

27. 법인세비용 (연결)

법인세비용은 당기법인세비용에서 과거기간 당기법인세에 대하여 당기에 인식한 조정사항, 일시적 차이의 발생과 소멸로 인한 이연법인세비용 및 당기손익 이외로 인식되는 항목과 관련된 법인세비용을 조정하여 산출하였습니다. 이에 따라 산출된 당기 1분기 법인세비용은 3,708,963천원입니다. (전기 1분기: 1,559,640천원)

28. 주당이익 (연결)

(1) 기본주당이익

당기 1분기 및 전기 1분기의 기본주당이익의 계산내역은 다음과 같습니다.

(단위: 주, 원)		
구 분	당기 1분기	전기 1분기
지배기업 소유주지분 당기순손익	11,762,681,126	5,213,414,352
가중평균유통보통주식수(*)	23,738,406	23,738,406
기본주당이익	496	220

(*) 가중평균유통보통주식수의 계산내역은 다음과 같습니다.

(단위: 주, 원)		
구 분	당기 1분기	전기 1분기
기초 발행보통주식수	23,738,406	23,738,406
가중평균유통보통주식수	23,738,406	23,738,406

(2) 희석주당이익

희석주당이익은 모든 희석성 잠재적보통주가 보통주로 전환된다고 가정하여 조정한 가중평균 유통보통주식수를 적용하여 산정하고 있습니다. 전기말 및 당기말 현재 지배기업이 보유하고 있는 희석성 잠재적보통주는 없습니다.

29. 우발부채 및 약정사항 (연결)

(1) 당기 1분기말 현재 연결실체가 타인으로부터 제공받은 지급보증은 다음과 같습니다.

(단위: 천원)		
구 분	보증금액	내 역
서울보증보험	300,000	지급보증보험

(2) 당기 1분기말 현재 연결실체가 보유한 투자조합(당기손익-공정가치측정금융자산)과 관련한 출자약정사항은 다음과

같습니다.

(단위: 천원)					
구분	총출자약정액	납입 누적출자금	추가출자금	조함성립일	존속기간
2024 IBK-SBI 문화콘텐츠 펀드	2,000,000	1,300,000	700,000	24년 9월	조함성립일로부터 7년
KDB 쿼텀 모빌리티 밸류체인 오픈이노베이션 펀드	2,000,000	800,000	1,200,000	23년 12월	조함성립일로부터 8년

(3) 당기 1분기말 현재 당사가 보유한 회원권 중 104백만원은 취득일인 25년 7월부터 5년간 양도가 제한되어 있습니다.

30. 특수관계자 (연결)

(1) 당기 1분기말과 전기말 현재 연결실체의 특수관계자 현황은 다음과 같습니다.

구분	당기 1분기말	전기말
최상위지배기업	(주)카카오(*1)	(주)카카오(*1)
지배기업	(주)에스엠엔터테인먼트	(주)에스엠엔터테인먼트
유의적인 영향력을 행사하는 기업	(주)제이와이피엔터테인먼트	(주)제이와이피엔터테인먼트
관계기업	스타십벤처머신(주)	스타십벤처머신(주)
	Dear U plus, Inc.	Dear U plus, Inc.
기타	(주)카카오의 종속기업 및 관계기업	(주)카카오의 종속기업 및 관계기업
	(주)에스엠엔터테인먼트의 종속기업 및 관계기업	(주)에스엠엔터테인먼트의 종속기업 및 관계기업
	주요경영진 및 임직원	주요경영진 및 임직원

(*1) 연결실체의 지배기업인 (주)에스엠엔터테인먼트의 지배기업입니다.

(2) 당기 및 전기 중 특수관계자와의 거래 내역은 다음과 같습니다.

(단위: 천원)							
구분	특수관계자명	영업수익		금융수익		영업비용	
		당기 1분기	전기 1분기	당기 1분기	전기 1분기	당기 1분기	전기 1분기
최상위지배기업	(주)카카오	614	-	-	-	-	-
지배기업	(주)에스엠엔터테인먼트(*5)	-	-	-	-	167,519	587
유의적인 영향력을 행사하는 기업	(주)제이와이피엔터테인먼트(*5)	-	-	-	-	-	-
관계기업	Dear U plus, Inc.	161,549	73,738	-	-	-	-
기타	주식회사 키이스트(*5)	-	-	-	-	-	-
	(주)모아엘앤비인터내셔널	-	-	-	-	-	-
	(주)미스틱스토리(*1,5)	-	1,260	-	-	-	-
	(주)에스팀(*2,5)	-	-	-	-	-	-
	(주)비에이치엔터테인먼트(*5)	-	-	-	-	-	-
	주식회사 숲엔터테인먼트	-	-	-	-	-	-

(*5)							
(주)스타쉽엔터테인먼트(*5)	-	-	-	-	-	100,000	
(주)카카오엔터테인먼트	-	-	-	-	9,788	13,413	
주식회사 디케이테크인	-	-	-	-	-	5,483	
주식회사 어썸이엔티(*5)	-	-	-	-	-	-	
주식회사 케이드라이브	-	-	-	-	345	145	
주식회사 크리에이션뮤직라이츠(*5)	-	-	-	-	-	-	
주식회사 하이업엔터테인먼트(*5)	-	-	-	-	-	-	
(주)제이와이드컴퍼니(*5)	-	-	-	-	-	-	
(주)그레이트엠엔터테인먼트(*3,5)	-	-	-	-	-	-	
SM & KAKAO Entertainment America Corp.	-	-	-	-	30,768	-	
Tencent Music Entertainment Technology (Shenzhen) Co., Ltd(*4)	298,845	-	-	-	-	-	
주요경영진 및 임직원	-	-	-	14,469	-	-	
합 계	461,008	74,998	-	14,469	208,420	119,628	

(*1) 전기 6월 중 특수관계자에서 제외되어 특수관계자 해당 기간의 손익을 공시하였습니다.

(*2) 당기 1분기 중 특수관계자에서 제외되어 특수관계자 해당 기간의 손익을 공시하였습니다.

(*3) 전기 5월 중 특수관계자에 포함되어 특수관계자 해당 기간의 손익을 공시하였습니다.

(*4) 당기 1분기 중 특수관계자에 포함되어 특수관계자 해당 기간의 손익을 공시하였습니다.

(*5) 연결실체는 버블 매출과 관련하여 고객에게 재화나 용역이 이전되기 전에 이를 통제하지 못하여 수익을 순액으로 인식하였으며, 이에 따라 특수관계자에게 지급하였으나 비용이 아닌 수익의 상계로 인식한 금액은 다음과 같습니다.

(단위: 천원)		
특수관계자명	당기 1분기	전기 1분기
(주)에스엠엔터테인먼트	4,728,575	2,787,470
(주)제이와이피엔터테인먼트	3,529,204	2,848,394
주식회사 키이스트	856	470
(주)미스틱스토리(*1)	-	79,871
(주)에스팀(*2)	512	898
(주)비에이치엔터테인먼트	29,336	21,845
주식회사 숲엔터테인먼트	14,355	18,459
(주)스타쉽엔터테인먼트	498,332	412,033
주식회사 어썸이엔티	7,899	5,565
주식회사 크리에이션뮤직라이츠	-	306
주식회사 하이업엔터테인먼트	19,525	23,001
(주)제이와이드컴퍼니	11,365	-
(주)그레이트엠엔터테인먼트(*3)	16,327	-

(*1) 전기 6월 중 특수관계자에서 제외되어 특수관계자 해당 기간의 손익을 공시하였습니다.

(*2) 당기 1분기 중 특수관계자에서 제외되어 특수관계자 해당 기간의 손익을 공시하였습니다.

(*3) 전기 5월 중 특수관계자에 포함되어 특수관계자 해당 기간의 손익을 공시하였습니다.

(3) 당기 1분기말과 전기말 현재 특수관계자에 대한 채권 및 채무내역은 다음과 같습니다.

(단위: 천원)					
구 분	특수관계자명	채권 등		채무 등	
		당기 1분기말	전기말	당기 1분기말	전기말
최상위지배기업	(주)카카오	268	1,507	-	-
지배기업	(주)에스엠엔터테인먼트	166,667	331,502	8,395,897	5,244,649
유의적인 영향력 을 행사하는 기업	(주)제이와이피엔터테인먼트	-	-	4,540,511	3,501,020
관계기업	Dear U plus, Inc.	140,387	103,532	-	-
	스타십벤처머신(주)(*1)	323,214	323,214	-	-
기타	EVERYSING JAPAN CO., LTD.	-	-	113,760	-
	S.M.ENTERTAINMENT JAPAN, Inc.	-	-	75,840	-
	주식회사 키이스트	-	-	856	1,386
	(주)에스팀(*2)	-	-	-	830
	(주)비에이치엔터테인먼트	-	-	29,336	34,148
	주식회사 숲엔터테인먼트	-	-	14,355	14,701
	(주)스타쉽엔터테인먼트	3,285,442	3,661,901	6,219	6,417
	(주)카카오엔터테인먼트	-	-	3,240	3,452
	주식회사 디케이테크인	-	-	-	2,550
	주식회사 어썸이엔티	-	-	7,899	3,030
	주식회사 케이드라이브	-	-	99	401
	주식회사 하이엠펜터테인먼트	72,867	95,806	-	-
	(주)제이와이드컴퍼니	-	-	11,365	15,410
	(주)그레이트엠엔터테인먼트	84,533	102,951	-	-
	Tencent Music Entertainment Technology (Shenzhen) Co., Ltd(*3)	1,859,735	-	-	-
주요경영진 및 임직원	-	-	328,861	-	
합 계		5,933,113	4,620,413	13,528,238	8,827,994

(*1) 당기 1분기말과 전기말 현재 관계기업 스타십벤처머신(주)에 대한 대여금 및 미수수익에 대하여 100% 대손충당금을 설정하고 있으며, 이와 관련하여 당기 1분기 및 전기 1분기 중 인식한 대손상각비는 없습니다.

(*2) 당기 1분기 중 특수관계자에서 제외되었습니다.

(*3) 당기 1분기 중 특수관계자에 포함되었습니다.

(4) 당기 1분기 및 전기 1분기 중 특수관계자와의 자금 거래는 다음과 같습니다.

① 당기 1분기

(단위: 천원)		
구 분	특수관계자명	대여금 회수
기타	주요경영진 및 임직원	-

② 전기 1분기

(단위: 천원)		
구 분	특수관계자명	대여금 회수
기타	주요경영진 및 임직원	1,862,874

(5) 기업 활동의 계획·운영·통제에 대한 중요한 권한과 책임을 가진 임원(등기 및 비등기 임원, 감사)을 주요 경영진으로 판단하였습니다.

다. 당기 1분기 및 전기 1분기 중 주요 경영진에 대한 보상은 다음과 같습니다.

(단위: 천원)		
구 분	당기 1분기	전기 1분기
급여	1,550,578	1,240,430
퇴직급여	89,977	68,448
합 계	1,640,555	1,308,878

31. 현금흐름표 (연결)

(1) 당기 1분기 및 전기 1분기의 영업활동 중 수익·비용의 조정내역은 다음과 같습니다.

(단위: 천원)		
구 분	당기 1분기	전기 1분기
퇴직급여	204,473	187,358
기타장기종업원급여	13,940	8,810
감가상각비	93,765	81,771
사용권자산상각비	271,768	214,147
무형자산상각비	16,488	349,227
이자비용	39,900	43,986
법인세비용	3,708,963	1,559,640
외화환산손실	-	12,600
기타의대손상각비	703,045	-
이자수익	(1,449,912)	(1,416,261)
외화환산이익	(3,812,620)	(568,642)
관계기업투자이익	(62,301)	(914)
합 계	(272,491)	471,722

(2) 당기 1분기 및 전기 1분기의 영업활동 중 영업활동으로 인한 자산·부채의 변동내역은 다음과 같습니다.

(단위: 천원)		
구 분	당기 1분기	전기 1분기
매출채권의 감소(증가)	99,737	(673,191)
미수금의 감소(증가)	(403,258)	(529,911)
선급금의 감소(증가)	(208,260)	(94,334)
선급비용의 감소(증가)	(2,382,110)	(395,887)
부가세대급금의 감소(증가)	130,257	(41,707)
미지급금의 증가(감소)	(594,149)	93,759
미지급비용의 증가(감소)	4,933	12,390
예수금의 증가(감소)	(60,648)	408,311
선수수익의 증가(감소)	(66,226)	76,523
퇴직금의 지급	(78,358)	-
사외적립자산의 감소(증가)	78,358	-
선수금의 증가(감소)	(139)	-
총당부채의 증가(감소)	(29,667)	-
합 계	(3,509,530)	(1,144,047)

(3) 당기 1분기 및 전기 1분기 중 현재 재무활동에서 발생한 부채의 변동내역은 다음과 같습니다.

① 당기 1분기

(단위: 천원)						
구 분	기 초	재무활동현금흐름	증 가	기 타	환율변동	기 말
리스부채	4,666,096	(234,857)	-	-	-	4,431,239

② 전기 1분기

(단위: 천원)						
구 분	기 초	재무활동현금흐름	증 가	기 타	환율변동	기 말
리스부채	3,916,270	(199,386)	-	-	(440)	3,716,444

(4) 당기 1분기 및 전기 1분기 중 현금흐름표에 포함되지 않는 주요 비현금거래는 다음과 같습니다.

(단위: 천원)		
내역	당기 1분기	전기 1분기
기타포괄손익-공정가치금융자산의 평가	2,252,591	875,564
미지급배당금	7,501,336	5,103,757
유형자산의 취득과 관련한 미지급금 증감	(1,560)	-

32. 금융상품의 범주별 분류 (연결)

(1) 당기 1분기말과 전기말 현재 범주별 금융자산과 금융부채의 내역은 다음과 같습니다.

① 당기 1분기말

(단위: 천원)					
금융자산	상각후원가 측정 금융자산	당기손익- 공정가치금융 자산	기타포괄손익- 공정가치금융 자산	상각후원가 측정 금융부채	합 계
금융자산:					
현금및현금성자산	84,704,847	-	-	-	84,704,847
단기금융상품	96,422,078	-	-	-	96,422,078
매출채권	8,697,880	-	-	-	8,697,880
기타채권	10,923,452	-	-	-	10,923,452
당기손익-공정가치금융자산	-	2,100,000	-	-	2,100,000
기타포괄손익-공정가치금융자산	-	-	5,836,193	-	5,836,193
기타비유동금융자산	1,769,288	-	-	-	1,769,288
합 계	202,517,545	2,100,000	5,836,193	-	210,453,738
금융부채:					
기타채무(*)	-	-	-	19,607,458	19,607,458
리스부채	-	-	-	929,401	929,401
비유동리스부채	-	-	-	3,501,838	3,501,838
합 계	-	-	-	24,038,697	24,038,697

(*) 종업원급여 관련 부채를 제외한 금액입니다.

② 전기말

(단위: 천원)					
금융자산	상각후원가 측정 금융자산	당기손익- 공정가치금융 자산	기타포괄손익- 공정가치금융 자산	상각후원가 측정 금융부채	합 계
금융자산:					
현금및현금성자산	127,699,499	-	-	-	127,699,499
단기금융상품	42,744,910	-	-	-	42,744,910
매출채권	8,575,472	-	-	-	8,575,472
기타채권	10,747,521	-	-	-	10,747,521
당기손익-공정가치금융자산	-	1,700,000	-	-	1,700,000
기타포괄손익-공정가치금융자산	-	-	8,088,784	-	8,088,784
기타비유동금융자산	3,067,375	-	-	-	3,067,375
합 계	192,834,777	1,700,000	8,088,784	-	202,623,561
금융부채:					
기타채무(*)	-	-	-	11,911,026	11,911,026
유동리스부채	-	-	-	932,806	932,806
비유동리스부채	-	-	-	3,733,290	3,733,290
합 계	-	-	-	16,577,122	16,577,122

(*) 종업원급여 관련 부채를 제외한 금액입니다.

(2) 당기 1분기말과 전기말 현재 금융자산과 금융부채의 장부금액은 공정가치의 합리적인 근사치입니다.

33. 공정가치측정 (연결)

(1) 당기 1분기말과 전기말 현재 공정가치 서열체계를 포함한 금융자산과 금융부채의 장부금액과 공정가치는 다음과 같습니다.

① 당기 1분기말

(단위: 천원)					
구분	장부금액	수준1	수준2	수준3	합계
공정가치로 측정되는 금융자산 :					
당기손익-공정가치 측정금융 자산	2,100,000	-	-	2,100,000	2,100,000
기타포괄손익-공정가치 측정 금융자산	5,836,193	5,836,193	-	-	5,836,193

② 전기말

(단위: 천원)					
구분	장부금액	수준1	수준2	수준3	합계
공정가치로 측정되는 금융자산 :					
당기손익-공정가치 측정금융 자산	1,700,000	-	-	1,700,000	1,700,000
기타포괄손익-공정가치 측정 금융자산	8,088,784	8,088,784	-	-	8,088,784

34. 위험관리 (연결)

(1) 자본위험관리

연결실체는 부채와 자본 잔액의 최적화를 통하여 주주이익을 극대화시키는 동시에 계속기업으로서 지속될 수 있도록 자본을 관리하고 있습니다. 연결실체의 전반적인 전략은 전기와 변동이 없습니다.

연결실체는 자본관리지표로 부채비율을 이용하고 있으며, 이 비율은 총부채를 총자본으로 나누어 산출하고 있으며 총부채 및 총자본은 연결재무제표의 금액을 기준으로 계산합니다. 연결실체는 외부적으로 강제된 자기자본규제의 대상은 아닙니다.

당기 1분기말 및 전기말 현재 부채비율은 다음과 같습니다.

(단위: 천원)		
구 분	당기 1분기말	전기말
부채	40,236,264	33,143,996
자본	212,273,893	209,891,312
부채비율	18.95%	15.79%

(2) 금융위험관리

1) 금융위험관리목적

연결실체는 금융상품과 관련하여 시장위험(이자율변동위험, 환율변동위험), 신용위험, 유동성위험과 같은 다양한 금융위험에 노출되어 있습니다. 연결실체의 위험관리는 연결실체의 재무적 성과에 영향을 미치는 잠재적 위험을 식별하여 연결실체가 허용가능한 수준으로 감소, 제거 및 회피하는 것을 그 목적으로 하고 있습니다.

2) 이자율위험

연결실체의 이자율위험은 미래시장이자율 변동에 따라 예금 또는 차입금 등에서 발생하는 이자수익 및 이자비용이 변동될 위험으로서 이는 주로 변동금리부 조건의 차입금과 예금에서 발생하고 있으며 동 사항이 연결실체의 손익에 미치는 영향은 중요하지 않습니다.

3) 환율변동위험

연결실체는 국제적으로 영업활동을 영위하고 있기 때문에 외환 위험, 특히 주로 미국달러화 및 일본 엔화와 관련된 환율 변동 위험에 노출되어 있습니다.

당기 1분기말과 전기말 현재 연결실체가 보유하고 있는 외화표시 화폐성자산 및 화폐성부채는 다음과 같습니다.

(단위: 천원)				
구 분	자 산		부 채	
	당기 1분기말	전기말	당기 1분기말	전기말
USD	103,591,137	77,459,235	-	-
JPY	550,470	1,008,701	-	-
CNY	-	579,683	-	-
합 계	104,141,607	79,047,619	-	-

당기말 현재 각 외화에 대한 기능통화의 환율이 10% 변동시, 동 환율변동이 법인세비용차감전순이익에 미치는 영향은 다음과 같습니다.

(단위: 천원)		
구 분	10% 상승시	10% 하락시
USD	10,359,114	(10,359,114)
JPY	55,047	(55,047)
합 계	10,414,161	(10,414,161)

4) 신용위험관리

연결실체는 신용위험을 관리하기 위하여 일관된 신용정책을 운영하고 있습니다. 신용정책은 신속한 의사결정 지원 및 채권 안전장치 마련을 통한 손실 최소화를 목적으로 운영되고 있으며, 고객과 거래상대방의 재무상태와 과거 경험 및 기타 요소들을 고려하여 주기적으로 재무신용도를 평가하고 있으며 고객과 거래상대방 각각에 대한 신용한도를 설정, 관리하고 있습니다. 이러한 신용정책 상의 평가기준에 의거하여 신용여신의 적정 한도가 산출되며 기 설정된 내부의 재량권 및 절차에 따라 엄격하게 집행됩니다.

당기 1분기말 및 전기말 현재 추가로 신용위험에 노출될 수 있는 금융자산 최대금액은 다음과 같습니다.

(단위: 천원)		
구 분	당기 1분기말	전기말
현금및현금성자산	84,704,847	127,699,499
단기금융상품	96,422,078	42,744,910
매출채권	8,697,880	8,575,472
기타채권	10,923,452	10,747,521
기타비유동금융자산	1,769,288	3,067,375
합 계	202,517,545	192,834,777

5) 유동성위험

연결실체는 유동성위험을 관리하기 위하여 단기 및 중장기 자금관리계획을 수립하고 현금유출예산과 실제 현금유출액을 지속적으로 분석·검토하여 금융부채와 금융자산의 만기구조를 대응시키고 있습니다. 연결실체의 경영진은 영업활동에서 발생하는 현금흐름과 보유 금융자산으로 금융부채의 상환이 가능하다고 판단하고 있습니다.

당기 1분기말 및 전기말 현재 금융부채의 잔존계약 만기에 따른 만기분석 내역은 다음과 같습니다.

① 당기 1분기말

(단위: 천원)					
구 분	장부금액	계약상 현금흐름			
		3개월 이하	3개월 초과~1년 이하	1년 초과~5년 이하	5년 초과
기타채무(*)	19,607,458	19,607,458	-	-	-
리스부채	4,431,239	270,937	783,483	3,703,440	-
합 계	24,038,697	19,878,395	783,483	3,703,440	-

(*) 종업원급여 관련 부채를 제외한 금액입니다.

② 전기말

(단위: 천원)					
구 분	장부금액	계약상 현금흐름			
		3개월 이하	3개월 초과~1년 이하	1년 초과~5년 이하	5년 초과
기타채무(*)	11,911,026	11,911,026	-	-	-
리스부채	4,666,096	270,938	794,482	3,963,379	-
합 계	16,577,122	12,181,964	794,482	3,963,379	-

(*) 종업원급여 관련 부채를 제외한 금액입니다.

상기 만기분석은 장부금액을 기초로 연결실체가 지급하여야 하는 가장 빠른 만기일에 근거하여 작성되었습니다.

4. 재무제표

4-1. 재무상태표 재무상태표

제 10 기 1분기말 2026.03.31 현재

제 9 기말 2025.12.31 현재

(단위 : 원)

	제 10 기 1분기말	제 9 기말
자산		
유동자산	202,409,133,366	190,058,478,782
현금및현금성자산 (주 4,32,34)	83,494,936,000	125,423,128,361
단기금융상품 (주5,32,34)	91,521,537,712	38,440,210,159
매출채권 (주6,30,32,34)	8,700,480,902	8,575,466,125
기타유동채권 (주 7,30,32,34)	10,873,726,935	10,700,738,882
기타유동자산 (주9)	7,818,451,817	6,918,935,255
비유동자산	52,047,821,575	55,018,199,101
당기손익-공정가치금융자산 (주10,32,33)	2,100,000,000	1,700,000,000
기타포괄손익-공정가치금융 자산 (주10,21,32,33)	5,836,192,823	8,088,783,652
종속기업 및 관계기업투자 (주11,30)	9,346,612,590	9,346,612,590
유형자산 (주12)	3,489,367,078	3,201,926,043
무형자산 (주13)	8,493,320,132	8,509,808,349
사용권자산 (주14)	4,684,445,804	4,956,213,731
기타비유동금융자산 (주 8,32,34)	1,769,288,168	3,067,374,787
기타비유동자산 (주9)	13,943,809,611	13,558,684,981
순확정급여자산 (주17)	207,098,693	411,571,820
이연법인세자산 (주27)	2,177,686,676	2,177,223,148
자산총계	254,456,954,941	245,076,677,883
부채		
유동부채	35,931,944,482	28,285,950,201
기타유동채무 (주 15,30,32,34)	20,221,937,860	13,376,834,854
유동리스부채 (주14,32,34)	929,401,226	932,805,956
기타유동부채 (주16,23)	8,233,774,786	8,300,039,256
당기법인세부채 (주27)	6,546,830,610	5,676,270,135
비유동부채	4,292,790,940	4,855,399,957
비유동리스부채 (주 14,32,34)	3,501,838,426	3,733,290,182
장기종업원급여부채	198,403,567	192,148,863

총당부채 (주18)	592,548,947	929,960,912
부채총계	40,224,735,422	33,141,350,158
자본		
자본금 (주1,19)	11,869,203,000	11,869,203,000
자본잉여금 (주19)	162,282,093,691	162,282,093,691
기타자본항목 (주20)	10,282,823,019	10,282,823,019
기타포괄손익누계액 (주21)	135,042,945	2,387,633,774
이익잉여금(결손금) (주22)	29,663,056,864	25,113,574,241
자본총계	214,232,219,519	211,935,327,725
자본과부채총계	254,456,954,941	245,076,677,883

4-2. 포괄손익계산서

포괄손익계산서

제 10 기 1분기 2026.01.01 부터 2026.03.31 까지

제 9 기 1분기 2025.01.01 부터 2025.03.31 까지

(단위 : 원)

	제 10 기 1분기		제 9 기 1분기	
	3개월	누적	3개월	누적
영업수익 (주 23,30)	23,408,147,227	23,408,147,227	17,548,868,828	17,548,868,828
영업비용 (주 24,30)	13,302,636,116	13,302,636,116	11,718,915,462	11,718,915,462
영업이익	10,105,511,111	10,105,511,111	5,829,953,366	5,829,953,366
금융수익 (주 25,30)	5,850,950,372	5,850,950,372	2,020,695,363	2,020,695,363
금융비용 (주25)	41,014,508	41,014,508	481,620,810	481,620,810
기타수익 (주26)	846,355,172	846,355,172	120,884,143	120,884,143
기타비용 (주26)	1,002,020,363	1,002,020,363	305,452,369	305,452,369
법인세차감전순이익	15,759,781,784	15,759,781,784	7,184,459,693	7,184,459,693
법인세비용 (주27)	3,708,962,865	3,708,962,865	1,559,640,372	1,559,640,372
보통주당기순이익	12,050,818,919	12,050,818,919	5,624,819,321	5,624,819,321
기타포괄이익(손실)	(2,252,590,829)	(2,252,590,829)	875,563,744	875,563,744
후속적으로 당기 손익으로 재분류되는 항목				
후속적으로 당기 손익으로 재분류되지 않는 항목	(2,252,590,829)	(2,252,590,829)	875,563,744	875,563,744

기타포괄손익- 공정가치금융자산 평가손익 (주 10,31)	(2,252,590,829)	(2,252,590,829)	875,563,744	875,563,744
당기총포괄이익	9,798,228,090	9,798,228,090	6,500,383,065	6,500,383,065
주당이익 (주28)				
기본주당이익 (단위 : 원)	508.0	508.00	237.0	237.00
희석주당이익 (단위 : 원)	508.0	508.00	237.0	237.00

4-3. 자본변동표

자본변동표

제 10 기 1분기 2026.01.01 부터 2026.03.31 까지

제 9 기 1분기 2025.01.01 부터 2025.03.31 까지

(단위 : 원)

	자본					
	자본금	자본잉여금	기타자본구성요소	기타포괄손익누계액	이익잉여금	자본 합계
2025.01.01 (기초자 본)	11,869,203,000	162,282,093,691	10,282,823,019	1,997,374,313	10,829,500,967	197,260,994,990
보통주당기순이익					5,624,819,321	5,624,819,321
기타포괄손익-공정 가치금융자산평가손 익				875,563,744		875,563,744
현금배당					(5,103,757,290)	(5,103,757,290)
2025.03.31 (기말자 본)	11,869,203,000	162,282,093,691	10,282,823,019	2,872,938,057	11,350,562,998	198,657,620,765
2026.01.01 (기초자 본)	11,869,203,000	162,282,093,691	10,282,823,019	2,387,633,774	25,113,574,241	211,935,327,725
보통주당기순이익					12,050,818,919	12,050,818,919
기타포괄손익-공정 가치금융자산평가손 익				(2,252,590,829)		(2,252,590,829)
현금배당					(7,501,336,296)	(7,501,336,296)
2026.03.31 (기말자 본)	11,869,203,000	162,282,093,691	10,282,823,019	135,042,945	29,663,056,864	214,232,219,519

4-4. 현금흐름표

현금흐름표

제 10 기 1분기 2026.01.01 부터 2026.03.31 까지

제 9 기 1분기 2025.01.01 부터 2025.03.31 까지

(단위 : 원)

	제 10 기 1분기	제 9 기 1분기
영업활동으로 인한 현금흐름	7,824,337,014	4,731,186,867
영업으로부터 창출된 현금	8,797,207,331	4,835,552,570
보통주당기순이익	12,050,818,919	5,624,819,321
비현금항목의 조정 (주31)	(151,734,148)	391,897,995
영업활동으로인한자산부채의변동 (주31)	(3,101,877,440)	(1,181,164,746)
이자의 수취	1,902,076,807	2,074,817,173
이자의 지급	(36,081,206)	(42,678,795)
법인세의 환급(납부)	(2,838,865,918)	(2,136,504,081)
투자활동으로 인한 현금흐름	(50,813,644,942)	(1,512,149,180)
단기금융상품의 감소	39,164,038,218	42,444,269,294
단기금융상품의 증가	(90,196,409,193)	(43,457,748,880)
단기대여금의 감소		1,862,874,000
당기손익-공정가치금융자산의 취득	(400,000,000)	
유형자산의 처분	1,100,000	
유형자산의 취득	(382,373,967)	(9,350,000)
보증금의 감소	1,000,000,000	2,250,000
보증금의 증가		(311,563,594)
장기대여금의 증가		(2,042,880,000)
재무활동으로 인한 현금흐름 (주31)	(234,856,486)	(183,261,624)
리스부채의 상환	(234,856,486)	(183,261,624)
현금및현금성자산의 증가(감소)	(43,224,164,414)	3,035,776,063
기초 현금및현금성자산	125,423,128,361	83,157,487,318
현금및현금성자산에 대한 환율변동효과	1,295,972,053	453,858,950
기말 현금및현금성자산	83,494,936,000	86,647,122,331

5. 재무제표 주석

1. 회사의 개요

주식회사 디어유(이하 '당사')는 2017년 7월 4일 자본금 6,000백만원으로 설립되었으며, 서울특별시 강남구 언주로172길 8에 본사를 두고 있습니다. 유무선망을 통한 모바일 메신저, 어플리케이션 개발 등을 주요업종으로 하고 있으며, 2019년 1월 1일 소프트웨어 개발 및 공급업을 주 사업목적으로 하는 주식회사 브라이언클을 흡수합병하였습니다. 2021년 11월 10일에 주식을 코스닥시장에 상장(종목코드 376300) 하였습니다.

당기 1분기말 현재 당사의 자본금은 11,869백만원이며, 주주 현황은 다음과 같습니다.

(단위: 주)		
주 주 명	소유주식수	지분율
(주)에스엠엔터테인먼트	10,108,159	42.58%
(주)제이와이피엔터테인먼트	2,373,841	10.00%
안중오	1,040,700	4.38%
기타	10,215,706	43.04%
합 계	23,738,406	100.00%

2. 중요한 회계정책

2.1. 재무제표 작성기준

당사의 분기재무제표는 기업회계기준서 제1027호 '별도재무제표'에 따른 별도재무제표로서 지배기업, 관계기업의 투자자 또는 공동기업의 참여자가 투자자산을 피투자자의 보고된 성과와 순자산에 근거하지 않고 직접적인 지분 투자에 근거한 회계처리로 표시한 재무제표입니다.

당사의 분기재무제표는 한국채택국제회계기준에 따라 작성되는 요약 중간재무제표입니다. 동 재무제표는 기업회계기준서 제1034호 '중간재무보고'에 따라 작성되었으며, 연차 재무제표에서 요구되는 정보에 비하여 적은 정보를 포함하고 있습니다. 선별적 주석은 직전 연차보고기간말 후 발생한 당사의 재무상태와 경영성과의 변동을 이해하는 데 중요한 거래나 사건에 대한 설명을 포함하고 있습니다.

2.2. 회계정책과 공시의 변경

(1) 당사가 채택한 제·개정 기준서 및 해석서

당사가 2026년 1월 1일 이후 개시하는 회계기간부터 적용한 제·개정 기준서 및 해석서는 다음과 같습니다.

① K-IFRS 1107 '금융상품: 공시'와 K-IFRS 1109 '금융상품' 개정

실무에서 제기된 의문에 대응하고 새로운 요구사항을 포함하기 위해 기업회계기준서 제1107호 '금융상품: 공시'와 제1109호 '금융상품'이 개정되었습니다. 동 개정 기준서의 적용이 재무제표에 미치는 중요한 영향은 없습니다.

- 특정 기준을 충족하는 경우, 결제일 전에 전자지급시스템을 통해 금융부채가 결제된 것으로(제거된 것으로) 간주할 수 있도록 허용
- 금융자산이 원리금 지급만으로 구성되어 있는지의 기준을 충족하는지 평가하기 위한 추가 지침을 명확히 하고 추가함
- 계약상 현금흐름의 시기나 금액을 변경시키는 계약조건이 기업에 미치는 영향과 기업이 노출되는 정도를 금융상품의 각 종류별로 공시
- FVOCI 지정 지분상품에 대한 추가 공시

② 한국채택국제회계기준 연차개선Volume 11

한국채택국제회계기준 연차개선Volume 11은 2026년 1월 1일 이후 시작하는 회계연도부터 적용

됩니다. 동 개정 기준서의 적용이 재무제표에 미치는 중요한 영향은 없습니다.

- 기업회계기준서 제1101호 '한국채택국제회계기준의 최초채택': K-IFRS 최초 채택시 위험회피회계 적용
- 기업회계기준서 제1107호 '금융상품: 공시': 제거 손익, 실무적용지침
- 기업회계기준서 제1109호 '금융상품': 리스부채의 제거 회계처리와 거래가격의 정의
- 기업회계기준서 제1110호 '연결재무제표': 사실상의 대리인 결정
- 기업회계기준서 제1007호 '현금흐름표': 원가법

③ K-IFRS 1107 '금융상품: 공시'와 K-IFRS 1109 '금융상품' 개정 - 자연에 의존하는 전력과 관련된 계약

전력 생산의 원천이 통제할 수 없는 자연 조건(예: 날씨)에 의존하기 때문에 기업이 기초 전력량의 변동성에 노출되는 계약으로 자연에 의존하는 전력과 관련된 계약을 정의하고, 자연에 의존하는 전력을 매입 또는 매도하는 계약이 자가 사용 예외의 평가 대상임을 명확히 하였습니다. 또한, 자연에 의존하는 예상 전력거래의 변동 가능 명목수량을 위험회피대상항목으로 지정할 수 있게 하는 등 위험회피회계 요건을 변경하고, 관련 공시를 추가하였습니다. 동 개정 기준서의 적용이 재무제표에 미치는 중요한 영향은 없습니다.

(2) 미적용 제·개정 기준서 및 해석서

제정·공표되었으나 2026년 1월 1일 이후 시작하는 회계연도에 시행일이 도래하지 아니한 주요 제·개정 기준서 및 해석서는 다음과 같습니다. 당사는 재무제표 작성시다음의 제·개정 기준서 및 해석서를 조기적용하지 아니하였습니다.

① K-IFRS 1118 '재무제표 표시와 공시'

K-IFRS 1118 '재무제표 표시와 공시' 기준서는 K-IFRS 1001 '재무제표 표시' 기준서를 대체하며, 2027년 1월 1일 이후 최초로 개시되는 회계연도부터 시행될 예정입니다. 새로운 회계기준은 다음과 같은 주요 변화를 포함합니다.

- 손익계산서의 모든 수익과 비용을 영업, 투자, 재무, 중단영업 및 법인세의 5가지 범주로 분류하며, 영업이익을 포함하는 새로운 중간합계에 대한 공시가 요구됨
- 경영진이 정의한 성과측정치(MPMs) 개념을 도입하며 경영진 성과 측정치에 대한 정보는 하나의 주석으로 공시
- 재무제표에 표시되고 주석에 공시될 항목을 선정하는 과정에 있어 정보의 통합과 세분화에 대한 원칙 제시
- 간접법에 따른 영업활동 현금흐름을 표시할 때 영업이익 중간합계를 현금흐름표 작성의 시작점으로 사용

당사는 새로운 회계기준의 영향을 평가하는 과정에 있으며, 기준서의 채택이 회사의 순손익에 미치는 영향은 없으나 손익계산서의 수익과 비용을 새로운 범주로 분류하게 되어 영업손익의 계산 및 보고 방식에 영향을 미칠것으로 예상합니다.

2.3. 중요한 회계정책

당사가 한국채택국제회계기준에 따른 재무제표 작성에 적용한 중요한 회계정책은 주석2.2 당사가 채택한 제·개정 기준서 및 해석서의 적용으로 인한 변경을 제외하고는 전기 재무제표 작성에 적용된 회계정책과 동일합니다.

3. 중요한 회계추정 및 가정

재무제표 작성에는 미래에 대한 가정 및 추정이 요구되며 경영진은 당사의 회계정책을 적용하기 위해 판단이 요구됩니다. 추정 및 가정은 지속적으로 평가되며, 과거 경험과 현재의 상황에 비추어 합리적으로 예측가능한 미래의 사건을 고려하여 이루어집니다. 보고기간말 현재 경영진의 최선의 판단을 기준으로 한 추정치와 가정이 실제 환경과 다를 경우 이러한 추정치와 실제 결과는 다를 수 있습니다.

분기재무제표에서 사용된 당사의 회계정책 적용과 추정금액에 대한 경영진의 판단은 2025년 12월 31일로 종료되는 회계연도의 연차재무제표에 사용된 것과 동일합니다.

① 공정가치 측정

당사의 회계정책과 공시사항은 다수의 금융 및 비금융자산과 부채에 대해 공정가치 측정이 요구되고 있습니다. 당사는 공정가치평가 정책과 절차를 수립하고 있습니다. 동 정책과 절차에는 공정가치 서열체계에서 수준 3으로 분류되는 공정가치를 포함한 모든 유의적인 공정가치 측정의 검토를 책임지는 평가부서의 운영을 포함하고 있으며, 그 결과는 재무담당임원에게 직접 보고되고 있습니다. 평가부서는 정기적으로 관측가능하지 않은 유의적인 투입변수와 평가 조정을 검토하고 있습니다. 공정가치측정에서 중개인 가격이나 평가기관과 같은 제3자 정보를 사용하는 경우, 평가부서에서 제3자로부터 입수한 정보에 근거한 평가가 공정가치 서열체계 내 수준별 분류를 포함하고 있으며 해당 기준서의 요구사항을 충족한다고 결론을 내릴 수 있는지 여부를 판단하고 있습니다.

자산이나 부채의 공정가치를 측정하는 경우, 당사는 최대한 시장에서 관측가능한 투입변수를 사용하고 있습니다. 공정가치는 다음과 같이 가치평가기법에 사용된 투입변수에 기초하여 공정가치 서열체계 내에서 분류됩니다.

- 수준 1: 측정일에 동일한 자산이나 부채에 대한 접근 가능한 활성시장의 조정되지 않은 공시가격
- 수준 2: 수준 1의 공시가격 이외에 자산이나 부채에 대해 직접적으로 또는 간접적으로 관측가능한 투입변수
- 수준 3: 자산이나 부채에 대한 관측가능하지 않은 투입변수

자산이나 부채의 공정가치를 측정하기 위해 사용되는 여러 투입변수가 공정가치 서열체계 내에서 다른 수준으로 분류되는 경우, 당사는 측정치 전체에 유의적인 공정가치 서열체계에서 가장 낮은 수준의 투입변수와 동일한 수준으로 공정가치 측정치 전체를 분류하고 있으며, 변동이 발생한 보고기간 말에 공정가치 서열체계의 수준간 이동을 인식하고 있습니다.

공정가치 측정 시 사용된 가정의 자세한 정보는 아래 주석에 포함되어 있습니다.

- 주석 33: 공정가치 측정

4. 현금및현금성자산

당기 1분기말과 전기말 현재 현금및현금성자산의 내용은 다음과 같습니다.

(단위: 천원)		
구 분	당기 1분기말	전기말
보통예금	83,494,936	125,423,128

5. 단기금융상품

당기 1분기말과 전기말 현재 단기금융상품의 내용은 다음과 같습니다.

(단위: 천원)		

구 분	당기 1분기말	전기말
정기에적금	91,521,538	38,440,210

6. 매출채권

(1) 당기 1분기말과 전기말 현재 매출채권의 내역은 다음과 같습니다.

(단위: 천원)						
구 분	당기 1분기말			전기말		
	총장부금액	손실총당금	순장부금액	총장부금액	손실총당금	순장부금액
매출채권	8,701,051	(570)	8,700,481	8,576,036	(570)	8,575,466

당사는 매출채권에 대해 전체 기간 기대신용손실을 손실총당금으로 인식하는 간편법을 적용합니다. 기대신용손실을 측정하기 위해 신용위험 특성과 연체일을 기준으로 구분하였습니다.

매출채권에 대한 기대신용손실은 매출채권의 과거 신용손실 경험 및 고객 특유의 손실양상, 일반적인 경제 환경, 채무자의 현행 재무상태에 대한 분석을 고려한 총당금 설정률표를 이용하여 산정합니다.

(2) 당기 1분기말과 전기말의 매출채권에 대한 손실총당금은 다음과 같습니다.

(단위: 천원)						
구 분	당기 1분기말			전기말		
	채권잔액	손실총당금	장부금액	채권잔액	손실총당금	장부금액
연체되지 않은 채권	8,317,962	-	8,317,962	7,708,018	-	7,708,018
3개월 이하	161,922	-	161,922	809,687	-	809,687
3개월 초과 6개월 이하	220,597	-	220,597	57,761	-	57,761
1년 초과 연체	570	(570)	-	570	(570)	-
합 계	8,701,051	(570)	8,700,481	8,576,036	(570)	8,575,466

(3) 당기 1분기 및 전기 1분기 중 매출채권의 손실총당금의 변동은 다음과 같습니다.

(단위: 천원)		
구 분	당기 1분기	전기 1분기
기초금액	570	570
대손상각비	-	-
제각	-	-
기말금액	570	570

7. 기타채권

(1) 당기 1분기말과 전기말 현재 기타채권의 내역은 다음과 같습니다.

(단위: 천원)						
구 분	당기 1분기말			전기말		

	총장부금액	손실총당금	순장부금액	총장부금액	손실총당금	순장부금액
유동:						
미수금	10,243,322	-	10,243,322	9,555,999	-	9,555,999
미수수익	728,510	(98,106)	630,404	1,242,846	(98,106)	1,144,740
단기대여금	300,000	(300,000)	-	300,000	(300,000)	-
합 계	11,271,832	(398,106)	10,873,726	11,098,845	(398,106)	10,700,739
비유동:						
장기대여금	8,192,088	(8,192,088)	-	8,192,088	(8,192,088)	-

(2) 당기 1분기말 및 전기말의 기타채권에 대한 손실총당금은 다음과 같습니다.

(단위: 천원)						
구 분	당기 1분기말			전기말		
	채권잔액	손실총당금	장부금액	채권잔액	손실총당금	장부금액
연체되지 않은 채권	11,730,934	(857,208)	10,873,726	18,967,719	(8,266,980)	10,700,739
1년 초과 연체	7,732,986	(7,732,986)	-	323,214	(323,214)	-
합 계	19,463,920	(8,590,194)	10,873,726	19,290,933	(8,590,194)	10,700,739

(3) 당기 1분기 및 전기 1분기 중 기타채권의 손실총당금의 변동은 다음과 같습니다.

(단위: 천원)		
구 분	당기 1분기	전기 1분기
기초금액	8,590,194	323,214
대손상각비	-	-
기말금액	8,590,194	323,214

8. 기타금융자산

당기 1분기말과 전기말 현재 기타비유동금융자산의 내역은 다음과 같습니다.

(단위: 천원)						
구 분	당기 1분기말			전기말		
	총장부금액	현재가치할인차금	순장부금액	총장부금액	현재가치할인차금	순장부금액
임차보증금	2,000,000	(261,412)	1,738,588	3,000,000	(274,889)	2,725,111
기타보증금	30,700	-	30,700	342,264	-	342,264
합 계	2,030,700	(261,412)	1,769,288	3,342,264	(274,889)	3,067,375

9. 기타자산

당기 1분기말과 전기말 현재 기타자산의 내역은 다음과 같습니다.

(단위: 천원)				
구 분	당기 1분기말		전기말	
	유동	비유동	유동	비유동
선급금	67,837	-	111,731	-
선급비용	7,196,019	13,943,810	6,122,351	13,558,685
부가세대급금	554,596	-	684,853	-
합 계	7,818,452	13,943,810	6,918,935	13,558,685

10. 공정가치측정금융자산

(1) 당기손익-공정가치측정금융자산

1) 당기 1분기말과 전기말 현재 당기손익-공정가치측정금융자산의 내역은 다음과 같습니다.

(단위: 천원)			
구분	종목명	당기 1분기말	전기말
시장성 없는 출자금	2024 IBK-SBI 문화콘텐츠 펀드	1,300,000	900,000
	KDB 퀀텀 모빌리티 밸류체인 오픈이노베이션 펀드	800,000	800,000
	합 계	2,100,000	1,700,000

2) 당기 1분기 및 전기 1분기 중 당기손익-공정가치측정금융자산의 변동은 다음과 같습니다.

(단위: 천원)		
구분	당기 1분기	전기 1분기
기초금액	1,700,000	1,000,000
취득	400,000	-
평가손익	-	-
기말금액	2,100,000	1,000,000

(2) 기타포괄손익-공정가치측정금융자산

1) 당기 1분기말과 전기말 현재 기타포괄손익-공정가치측정금융자산의 내역은 다음과 같습니다.

(단위: 천원)			
구분	종목명	당기 1분기말	전기말
시장성 있는 지분증권	m-up holdings, Inc.(*)	5,836,193	8,088,784

(*) m-up holdings, Inc.은 일본 도쿄거래소에 상장되어 있습니다.

2) 당기 1분기 및 전기 1분기 중 기타포괄손익-공정가치금융자산의 변동은 다음과 같습니다.

(단위: 천원)		
구분	당기 1분기	전기 1분기

기초금액	8,088,784	7,463,997
취득	-	-
평가손익(기타포괄손익)	(2,252,591)	875,563
기말금액	5,836,193	8,339,560

11. 종속기업 및 관계기업투자

(1) 당기 1분기말과 전기말 현재 종속기업 및 관계기업투자의 내역은 다음과 같습니다.

(단위: 천원)									
기업명	소재지	결산월	주요영업활동	당기 1분기말			전기말		
				소유지분 율	취득금액	장부금액	소유지분 율	취득금액	장부금액
<종속기업>									
DEAR U International Inc.	미국	12월	소프트웨어 서비스	100.00%	8,296,300	8,296,300	100.00%	8,296,300	8,296,300
<관계기업>									
스타십벤처머신(주)	대한민국	12월	소프트웨어 개발 및 공급업	29.20%	1,499,948	-	29.20%	1,499,948	-
Dear U plus, Inc.	일본	3월	어플리케이션 서비스 사업 운영 및 관리	44.00%	1,050,313	1,050,313	44.00%	1,050,313	1,050,313
합 계					10,846,561	9,346,613		10,846,561	9,346,613

(2) 당기 1분기 및 전기 1분기 중 종속기업 및 관계기업투자의 변동내역은 다음과 같습니다.

① 당기 1분기

(단위: 천원)					
기업명	기 초	취 득	처 분	손 상	기 말
DEAR U International Inc.	8,296,300	-	-	-	8,296,300
Dear U plus, Inc.	1,050,313	-	-	-	1,050,313
합 계	9,346,613	-	-	-	9,346,613

② 전기 1분기

(단위: 천원)					
기업명	기 초	취 득	처 분	손 상	기 말
DEAR U International Inc.	1,364,800	-	-	-	1,364,800
Dear U plus, Inc.	1,050,313	-	-	-	1,050,313
합 계	2,415,113	-	-	-	2,415,113

(3) 당기 1분기 및 전기 1분기의 주요 종속기업 및 관계기업투자에 대한 요약 재무정보는 다음과 같습니다.

① 당기 1분기

(단위: 천원)						
기업명	자 산	부 채	자 본	매 출	당기순손익	총포괄손익
DEAR U International Inc.	6,724,811	9,030,439	(2,305,628)	1,258	(443,226)	(553,665)
Dear U plus, Inc.	3,885,400	2,205,795	1,679,605	1,343,754	141,595	190,895

② 전기 1분기

(단위: 천원)						
기업명	자 산	부 채	자 본	매 출	당기순손익	총포괄손익
DEAR U International Inc.	8,088,057	7,852,398	235,659	1,784	(412,319)	(417,803)
Dear U plus, Inc.	2,495,760	1,226,909	1,268,851	805,575	2,077	60,561

12. 유형자산

(1) 당기 1분기말과 전기말 현재 유형자산 장부금액의 구성내역은 다음과 같습니다.

(단위: 천원)								
구 분	당기 1분기말				전기말			
	취득원가	감가상각 누계액	손상차손 누계액	장부금액	취득원가	감가상각 누계액	손상차손 누계액	장부금액
토지	1,410,335	-	-	1,410,335	1,410,335	-	-	1,410,335
건물	1,084,592	(122,920)	-	961,672	1,084,592	(112,075)	-	972,517
시설장치	825,450	(47,509)	-	777,941	485,000	(10,104)	-	474,896
비품	843,744	(497,032)	(7,293)	339,419	805,286	(453,815)	(7,293)	344,178
합 계	4,164,121	(667,461)	(7,293)	3,489,367	3,785,213	(575,994)	(7,293)	3,201,926

(2) 당기 1분기 및 전기 1분기 중 유형자산 장부금액의 변동내역은 다음과 같습니다.

① 당기 1분기

(단위: 천원)					
구 분	토 지	건 물	시설장치	비 품	합 계
기초금액	1,410,335	972,518	474,896	344,177	3,201,926
취 득	-	-	340,450	40,364	380,814
처분/폐기	-	-	-	-	-
감가상각	-	(10,846)	(37,405)	(45,122)	(93,373)
기말금액	1,410,335	961,672	777,941	339,419	3,489,367

② 전기 1분기

(단위: 천원)					
구 분	토 지	건 물	시설장치	비 품	합 계
기초금액	1,410,335	1,015,901	341,150	424,600	3,191,986
취 득	-	-	-	9,350	9,350
처분/폐기	-	-	-	-	-
감가상각	-	(10,846)	(29,150)	(41,396)	(81,392)
기말금액	1,410,335	1,005,055	312,000	392,554	3,119,944

13. 무형자산

(1) 당기 1분기말과 전기말 현재 무형자산 장부금액의 구성내역은 다음과 같습니다.

(단위: 천원)								
구 분	당기 1분기말				전기말			
	취득원가	상각 누계액	손상차손 누계액	장부금액	취득원가	상각 누계액	손상차손 누계액	장부금액
영업권	19,637,579	-	(12,504,771)	7,132,808	19,637,579	-	(12,504,771)	7,132,808
산업재산	161,370	(76,058)	-	85,312	161,370	(69,729)	-	91,641

권								
소프트웨어	221,712	(205,354)	(11,250)	5,108	221,712	(195,195)	(11,250)	15,267
계약권자산	4,000,000	(4,000,000)	-	-	4,000,000	(4,000,000)	-	-
회원권	1,270,092	-	-	1,270,092	1,270,092	-	-	1,270,092
합계	25,290,753	(4,281,412)	(12,516,021)	8,493,320	25,290,753	(4,264,924)	(12,516,021)	8,509,808

(2) 당기 1분기 및 전기 1분기 중 무형자산 장부금액의 변동내용은 다음과 같습니다.

① 당기 1분기

(단위: 천원)						
구분	영업권	산업재산권	소프트웨어	계약권자산	회원권	합계
기초금액	7,132,808	91,641	15,267	-	1,270,092	8,509,808
취득	-	-	-	-	-	-
처분	-	-	-	-	-	-
상각	-	(6,329)	(10,159)	-	-	(16,488)
기말금액	7,132,808	85,312	5,108	-	1,270,092	8,493,320

② 전기 1분기

(단위: 천원)						
구분	영업권	산업재산권	소프트웨어	계약권자산	회원권	합계
기초금액	7,132,808	98,016	56,109	1,333,333	3,228,542	11,848,808
취득	-	-	-	-	-	-
처분	-	-	-	-	-	-
상각	-	(5,683)	(10,211)	(333,333)	-	(349,227)
기말금액	7,132,808	92,333	45,898	1,000,000	3,228,542	11,499,581

14. 리스

(1) 당기 1분기 및 전기 1분기 중 사용권자산 장부금액의 변동내역은 다음과 같습니다.

① 당기 1분기

(단위: 천원)			
구분	부동산	차량운반구	합계
기초금액	4,901,316	54,897	4,956,213
증가	-	-	-
종료	-	-	-
상각	(257,964)	(13,804)	(271,768)
기말금액	4,643,352	41,093	4,684,445

② 전기 1분기

(단위: 천원)			
구분	부동산	차량운반구	합계
기초금액	3,608,392	89,643	3,698,035

증 가	-	-	-
종 료	-	-	-
상 각	(183,478)	(13,737)	(197,215)
기말금액	3,424,914	75,906	3,500,820

(2) 당기 1분기 및 전기 1분기 중 리스계약과 관련된 부채의 변동금액은 다음과 같습니다.

(단위: 천원)		
구 분	당기 1분기	전기 1분기
기초금액	4,666,096	3,795,853
증 가	-	-
상 환	(270,938)	(225,941)
해 지	-	-
이자비용	36,081	42,679
기말금액	4,431,239	3,612,591

(3) 당기 1분기 및 전기 1분기 중 리스와 관련하여 손익으로 인식한 금액은 다음과 같습니다.

(단위: 천원)		
구 분	당기 1분기	전기 1분기
사용권자산의 감가상각비	271,768	197,215
리스부채의 이자비용	36,081	42,679
리스료 - 단기 및 소액리스	5,346	7,188
합 계	313,195	247,082

(4) 당기 1분기 및 전기 1분기 중 리스의 총 현금유출은 다음과 같습니다.

(단위: 천원)		
구 분	당기 1분기	전기 1분기
리스의 총 현금유출	276,284	233,128

15. 기타채무

당기 1분기말과 전기말 현재 기타채무의 내역은 다음과 같습니다.

(단위: 천원)		
구 분	당기 1분기말	전기말
미지급금	12,486,141	13,147,307
미지급비용	234,461	229,528
미지급배당금	7,501,336	-
합 계	20,221,938	13,376,835

16. 기타부채

당기 1분기말과 전기말 현재 기타부채의 내역은 다음과 같습니다.

(단위: 천원)		
구 분	당기 1분기말	전기말
예수금	4,352,388	4,352,367
선수수익	3,880,696	3,946,842
선수금	690	830
합 계	8,233,774	8,300,039

17. 순확정급여부채(자산)

(1) 당기 1분기말과 전기말 현재 순확정급여부채의 내용은 다음과 같습니다.

(단위: 천원)		
구 분	당기 1분기말	전기말
확정급여채무 현재가치	3,330,854	3,169,704
사외적립자산 공정가치	(3,537,953)	(3,581,276)
합 계	(207,099)	(411,572)

(2) 확정급여채무

당기 1분기 및 전기 1분기 중 확정급여채무의 변동내역은 다음과 같습니다.

(단위: 천원)		
구 분	당기 1분기	전기 1분기
기초금액	3,169,704	2,811,700
근무원가	208,672	189,914
이자원가	30,836	24,883
지급	(78,358)	-
기말금액	3,330,854	3,026,497

(3) 사외적립자산

① 당기 1분기 및 전기 1분기 중 사외적립자산의 변동내역은 다음과 같습니다.

(단위: 천원)		
구 분	당기 1분기	전기 1분기
기초금액	3,581,276	3,088,000
이자수익	35,035	27,439
지급	(78,358)	-
기말금액	3,537,953	3,115,439

② 당기 1분기말과 전기말 현재 사외적립자산의 구성내용은 다음과 같습니다.

(단위: 천원)		
구 분	당기 1분기말	전기말
정기예금 등	3,537,953	3,581,276

(4) 손익으로 인식된 비용

확정급여제도와 관련하여 손익으로 인식한 비용은 다음과 같습니다.

(단위: 천원)		
구 분	당기 1분기	전기 1분기
당기근무원가	208,672	189,914
순이자손익	(4,199)	(2,556)
합 계	204,473	187,358

18. 총당부채

당기 1분기 및 전기 1분기 중 총당부채의 구성 및 변동내역은 다음과 같습니다.

(단위: 천원)						
구 분	당기 1분기			전기 1분기		
	복구총당부 채 (*1)	소송총당부 채 (*2)	합 계	복구총당부 채 (*1)	소송총당부 채 (*2)	합 계
기초금액	588,731	341,230	929,961	35,000	306,767	341,767
증 가	3,818	-	3,818	-	-	-
사 용	-	(341,230)	(341,230)	-	-	-
대 체	-	-	-	-	-	-
기말금액	592,549	-	592,549	35,000	306,767	341,767

(*1) 당사는 임차 사무실에 대한 복구총당부채를 설정하고 있습니다.

(*2) 당기 1분기말 현재 소송은 종결되었으며, 전기 1분기말 손해배상 청구소송의 1심 판결에 따라 해당 판결 금액과 이자 비용을 총당부채로 계상하였습니다.

19. 자본금 및 자본잉여금

(1) 당기 1분기말과 전기말 현재 자본금의 구성내역은 다음과 같습니다.

(단위: 천원)		
구 분	당기 1분기말	전기말
발행할 주식의 총수	200,000,000주	200,000,000주
1주당 액면금액	500원	500원
발행한 주식의 수: 보통주	23,738,406주	23,738,406주
자본금	11,869,203	11,869,203

(2) 당기 1분기말과 전기말 현재 자본잉여금의 구성내역은 다음과 같습니다.

(단위: 천원)		
구 분	당기 1분기말	전기말
주식발행초과금	162,282,094	162,282,094

20. 기타자본

당기 1분기말과 전기말 현재 기타자본의 구성내역은 다음과 같습니다.

(단위: 천원)		
----------	--	--

구 분	당기 1분기말	전기말
기타자본(*)	10,282,823	10,282,823

(*) 주식매수선택권 행사시 세무상 공제 중 누적보상비용을 초과하는 금액에 대하여 기타자본항목에 인식하였습니다.

21. 기타포괄손익누계액

당기 1분기말과 전기말 현재 기타포괄손익누계액의 구성내역은 다음과 같습니다.

(단위: 천원)		
구 분	당기 1분기말	전기말
기타포괄손익-공정가치금융자산평가손익	135,043	2,387,634

22. 이익잉여금

(1) 당기 1분기말과 전기말 현재 이익잉여금의 구성내역은 다음과 같습니다.

(단위: 천원)		
구 분	당기 1분기말	전기말
이익준비금	1,260,509	510,376
미처분이익잉여금	28,750,676	24,951,326
확정급여채무의 재측정요소	(348,128)	(348,128)
합 계	29,663,057	25,113,574

23. 영업부문 및 수익

(1) 당사는 주된 영업부문으로 아티스트와 고객간의 온라인 커뮤니케이션 기반 서비스를 영위하고 있습니다.

(2) 수익의 구분

고객과의 계약에서 생기는 수익은 주요 지리적 시장과 서비스 형태 및 수익인식 시기에 따라 구분한 수익은 다음과 같습니다.

① 서비스 유형별 매출액 구분

(단위: 천원)		
구 분	당기 1분기	전기 1분기
버블	22,723,003	17,468,840
기타	685,144	80,029
합 계	23,408,147	17,548,869

② 수행의무에 따른 수익인식 시기별 매출액 구분

(단위: 천원)		
구 분	당기 1분기	전기 1분기
한 시점에 이행	-	-
기간에 걸쳐 이행	23,408,147	17,548,869

합 계	23,408,147	17,548,869
-----	------------	------------

③ 지리적 시장별 매출액 구분

(단위: 천원)		
구 분	당기 1분기	전기 1분기
국 내	5,753,288	4,471,803
해 외	17,654,859	13,077,066
합 계	23,408,147	17,548,869

(3) 당기 1분기 및 전기 1분기 중 당사 전체 매출의 10%를 초과하는 고객은 없습니다.

(4) 계약 잔액

당기 1분기말과 전기말 현재 고객과의 계약에서 생기는 계약부채는 다음과 같습니다.

(단위: 천원)		
구 분	당기 1분기말	전기말
계약부채 - 팬서비스 및 콘텐츠 선수 수익(*)	3,880,696	3,946,842

(*) 계약부채는 기간에 걸쳐 이행하는 고객과의 팬서비스 및 콘텐츠 서비스 제공 계약을 위해 고객으로부터 선수취한 금액에 대한 부채입니다.

(5) 계약부채와 관련하여 인식한 수익

당기 1분기 및 전기 1분기 중에 인식한 수익 중 이월된 계약부채 관련된 금액은 다음과 같습니다.

(단위: 천원)		
구 분	당기 1분기	전기 1분기
팬서비스 및 콘텐츠 선수수익	3,946,842	2,756,801

24. 영업비용

당기 1분기 및 전기 1분기 중 영업비용의 내역은 다음과 같습니다.

(단위: 천원)		
구 분	당기 1분기	전기 1분기
급여	2,809,462	2,194,687
퇴직급여	204,473	187,358
복리후생비	248,825	231,442
여비교통비	40,367	37,182
접대비	102,275	55,067
통신비	6,281	4,544
전력비	18,263	7,277
세금과공과	42,262	24,090
감가상각비	93,373	81,392
사용권자산상각비	271,768	197,215
보험료	21,396	17,446

지급수수료	9,208,964	8,197,286
무형자산상각비	16,488	349,227
광고선전비	172,335	107,500
기타비용	46,104	27,202
합 계	13,302,636	11,718,915

25. 금융수익 및 금융비용

당기 1분기 및 전기 1분기 중 금융수익 및 금융비용의 내역은 다음과 같습니다.

(단위: 천원)		
구 분	당기 1분기	전기 1분기
금융수익:		
이자수익	1,391,064	1,478,380
외환차익	1,114,957	88,456
외화환산이익	3,344,929	453,859
합 계	5,850,950	2,020,695
금융비용:		
리스부채이자비용	36,081	42,679
복구충당부채이자비용	3,818	-
외환차손	1,115	438,942
합 계	41,014	481,621

26. 기타수익 및 기타비용

당기 1분기 및 전기 1분기 중 기타수익 및 기타비용의 내역은 다음과 같습니다.

(단위: 천원)		
구 분	당기 1분기	전기 1분기
기타수익:		
외환차익	378,639	1,865
외화환산이익	467,691	114,783
잡이익	25	4,236
합 계	846,355	120,884
기타비용:		
외환차손	146,531	292,820
외화환산손실	-	12,600
잡손실	152,444	32
기타의대손상각비	703,045	-
합 계	1,002,020	305,452

27. 법인세비용

법인세비용은 당기법인세비용에서 과거기간 당기법인세에 대하여 당기에 인식한 조정사항, 일시적

차이의 발생과 소멸로 인한 이연법인세비용 및 당기손익 이외로 인식되는 항목과 관련된 법인세비용을 조정하여 산출하였습니다. 이에 따라 산출된 당기 1분기 법인세비용은 3,708,963천원입니다. (전기 1분기: 1,559,640천원)

28. 주당이익

(1) 기본주당이익

당기 1분기 및 전기 1분기의 기본주당이익의 계산내역은 다음과 같습니다.

(단위: 주, 원)		
구 분	당기 1분기	전기 1분기
당기순이익	12,050,818,919	5,624,819,321
가중평균유통보통주식수(*)	23,738,406	23,738,406
기본주당이익	508	237

(*) 가중평균유통보통주식수의 계산내역은 다음과 같습니다.

(단위: 주, 원)		
구 분	당기 1분기	전기 1분기
기초 발행보통주식수	23,738,406	23,738,406
가중평균유통보통주식수	23,738,406	23,738,406

(2) 희석주당이익

희석주당이익은 모든 희석성 잠재적보통주가 보통주로 전환된다고 가정하여 조정한 가중평균 유통보통주식수를 적용하여 산정하고 있습니다. 당기말 현재 당사가 보유하고 있는 희석성 잠재적보통주는 없습니다.

29. 우발부채 및 약정사항

(1) 당기 1분기말 현재 당사가 타인으로부터 제공받은 지급보증은 다음과 같습니다.

(단위: 천원)		
구 분	보증금액	내 역
서울보증보험	300,000	지급보증보험

(2) 당기 1분기말 현재 당사가 보유한 투자조합(당기손익-공정가치측정금융자산)과 관련한 출자약정사항은 다음과 같습니다.

(단위: 천원)					
구분	총출자약정액	납입 누적출자금	추가출자금	조합성립일	존속기간
2024 IBK-SBI 문화콘텐츠 펀드	2,000,000	1,300,000	700,000	24년 9월	조합성립일로부터 7년
KDB 쿼텀 모빌리티 밸류체인 오픈이노베이션 펀드	2,000,000	800,000	1,200,000	23년 12월	조합성립일로부터 8년

(3) 당기 1분기말 현재 당사가 보유한 회원권 중 104백만원은 취득일인 25년 7월부터 5년간 양도가 제한되어 있습니다.

30. 특수관계자

(1) 당기 1분기말과 전기말 현재 당사의 특수관계자 현황은 다음과 같습니다.

구 분	당기 1분기말	전기말
최상위지배기업	(주)카카오(*1)	(주)카카오(*1)
지배기업	(주)에스엠엔터테인먼트	(주)에스엠엔터테인먼트
유의적인 영향력을 행사하는 기업	(주)제이와이피엔터테인먼트	(주)제이와이피엔터테인먼트
종속기업	DEAR U International Inc.	DEAR U International Inc.
관계기업	스타십밴딩머신(주)	스타십밴딩머신(주)
	Dear U plus, Inc.	Dear U plus, Inc.
기타	(주)카카오의 종속기업 및 관계기업	(주)카카오의 종속기업 및 관계기업
	(주)에스엠엔터테인먼트의 종속기업 및 관계기업	(주)에스엠엔터테인먼트의 종속기업 및 관계기업
	주요경영진 및 임직원	주요경영진 및 임직원

(*1) 당사의 지배기업인 (주)에스엠엔터테인먼트의 지배기업입니다.

(2) 당기 1분기 및 전기 1분기 중 특수관계자와의 거래 내역은 다음과 같습니다.

(단위: 천원)							
구 분	특수관계자명	영업수익		금융수익		영업비용	
		당기 1분기	전기 1분기	당기 1분기	전기 1분기	당기 1분기	전기 1분기
최상위지배기업	(주)카카오	614	-	-	-	-	-
지배기업	(주)에스엠엔터테인먼트(*5)	-	-	-	-	167,519	587
유의적인 영향력을 행사하는 기업	(주)제이와이피엔터테인먼트(*5)	-	-	-	-	-	-
종속기업	DEAR U International Inc.	2,847	4,811	-	62,176	-	-
관계기업	Dear U plus, Inc.	161,549	73,738	-	-	-	-
기타	주식회사 키이스트(*5)	-	-	-	-	-	-
	(주)모아엘앤비인터내셔널	-	-	-	-	-	-
	(주)미스틱스토리(*1,5)	-	1,260	-	-	-	-
	(주)에스팀(*2,5)	-	-	-	-	-	-
	(주)비에이치엔터테인먼트(*5)	-	-	-	-	-	-
	주식회사 숲엔터테인먼트(*5)	-	-	-	-	-	-
	(주)스타쉽엔터테인먼트(*5)	-	-	-	-	-	100,000
	(주)카카오엔터테인먼트	-	-	-	-	9,788	13,413
	주식회사 디케이테크인	-	-	-	-	-	5,483
	주식회사 어썸이엔티(*5)	-	-	-	-	-	-
	주식회사 케이드라이브	-	-	-	-	345	145
	주식회사 크리에이션뮤직라이츠(*5)	-	-	-	-	-	-
주식회사 하이업엔터테인먼트	-	-	-	-	-	-	

	트(*5)						
	(주)제이와이드컴퍼니(*5)	-	-	-	-	-	-
	(주)그레이트엠엔터테인먼트(*3,5)	-	-	-	-	-	-
	Tencent Music Entertainment Technology (Shenzhen) Co., Ltd(*4)	298,844	-	-	-	-	-
	주요경영진 및 임직원	-	-	-	14,469	-	-
	합 계	463,854	79,809	-	76,645	177,652	119,628

(*1) 전기 6월 중 특수관계자에서 제외되어 특수관계자 해당 기간의 손익을 공시하였습니다.

(*2) 당기 1분기 중 특수관계자에서 제외되어 특수관계자 해당 기간의 손익을 공시하였습니다.

(*3) 전기 5월 중 특수관계자에 포함되어 특수관계자 해당 기간의 손익을 공시하였습니다.

(*4) 당기 1분기 중 특수관계자에 포함되어 특수관계자 해당 기간의 손익을 공시하였습니다.

(*5) 당사는 버블 매출과 관련하여 고객에게 재화나 용역이 이전되기 전에 이를 통제하지 못하여 수익을 순액을 인식하였으며, 이에 따라 특수관계자에게 지급하였으나 비용이 아닌 수익의 상계로 인식한 금액은 다음과 같습니다.

(단위: 천원)		
특수관계자명	당기 1분기	전기 1분기
(주)에스엠엔터테인먼트	4,728,575	2,787,470
(주)제이와이피엔터테인먼트	3,529,204	2,848,394
주식회사 키이스트	856	470
(주)미스틱스토리(*1)	-	79,871
(주)에스팀(*2)	512	898
(주)비에이치엔터테인먼트	29,336	21,845
주식회사 숲엔터테인먼트	14,355	18,459
(주)스타쉽엔터테인먼트	498,332	412,033
주식회사 어썸이엔티	7,899	5,565
주식회사 크리에이션뮤직라이츠	-	306
주식회사 하이업엔터테인먼트	19,525	23,001
(주)제이와이드컴퍼니	11,365	-
(주)그레이트엠엔터테인먼트(*3)	16,327	-

(*1) 전기 6월 중 특수관계자에서 제외되어 특수관계자 해당 기간의 손익을 공시하였습니다.

(*2) 당기 1분기 중 특수관계자에서 제외되어 특수관계자 해당 기간의 손익을 공시하였습니다.

(*3) 전기 5월 중 특수관계자에 포함되어 특수관계자 해당 기간의 손익을 공시하였습니다.

(3) 당기 1분기말과 전기말 현재 특수관계자에 대한 채권 및 채무내역은 다음과 같습니다.

(단위: 천원)					
구 분	특수관계자명	채권 등		채무 등	
		당기 1분기말	전기말	당기 1분기말	전기말
최상위지배기업	(주)카카오	268	1,507	-	-
지배기업	(주)에스엠엔터테인먼트	166,667	331,502	8,395,897	5,244,649
유의적인 영향력을 행사하는기업	(주)제이와이피엔터테인먼트	-	-	4,540,511	3,501,020
종속기업	DEAR U International Inc.(*1)	8,331,688	8,282,825	-	67,779
관계기업	Dear U plus, Inc.	140,387	103,532	-	-
	스타십벤처머신(주)(*2)	323,214	323,214	-	-

기타	EVERYSING JAPAN CO., LTD.	-	-	113,760	-
	S.M.ENTERTAINMENT JAPAN, Inc.	-	-	75,840	-
	주식회사 키이스트	-	-	856	1,386
	(주)에스팀(*3)	-	-	-	830
	(주)비에이치엔터테인먼트	-	-	29,336	34,148
	주식회사 숲엔터테인먼트	-	-	14,355	14,701
	(주)스타쉽엔터테인먼트	3,285,442	3,661,901	6,219	6,417
	(주)카카오엔터테인먼트	-	-	3,240	3,452
	주식회사 디케이테크인	-	-	-	2,550
	주식회사 어썸엔티	-	-	7,899	3,030
	주식회사 케이드라이브	-	-	99	401
	주식회사 하이업엔터테인먼트	72,867	95,806	-	-
	(주)제이와이드컴퍼니	-	-	11,365	15,410
	(주)그레이트엠엔터테인먼트	84,533	102,951	-	-
	Tencent Music Entertainment Technology (Shenzhen) Co., Ltd(*4)	1,859,735	-	-	-
주요경영진 및 임직원	-	-	328,861	-	
합 계	14,264,801	12,903,238	13,528,238	8,895,773	

(*1) 당기 1분기말과 전기말 현재 종속기업 DEAR U International Inc.에 대한 대여금 및 미수수익에 대하여 100% 대손충당금을 설정하고 있으며, 이와 관련하여 당기 1분기 및 전기 1분기 중 인식한 대손상각비는 없습니다.

(*2) 당기 1분기말과 전기말 현재 관계기업 스타십벤처머신(주)에 대한 대여금 및 미수수익에 대하여 100% 대손충당금을 설정하고 있으며, 이와 관련하여 당기 1분기 및 전기 1분기 중 인식한 대손상각비는 없습니다.

(*3) 당기 1분기 중 특수관계자에서 제외되었습니다.

(*4) 당기 1분기 중 특수관계자에 포함되었습니다.

(4) 당기 1분기 및 전기 1분기 중 특수관계자와의 자금 거래는 다음과 같습니다.

① 당기 1분기

(단위: 천원)				
구 분	특수관계자명	자금대여	대여금 회수	지분출자
종속기업	DEAR U International Inc.	-	-	-
기타	주요경영진 및 임직원	-	-	-
합 계		-	-	-

② 전기 1분기

(단위: 천원)				
구 분	특수관계자명	자금대여	대여금 회수	지분출자
종속기업	DEAR U International Inc.	2,042,880	-	-
기타	주요경영진 및 임직원	-	1,862,874	-
합 계		2,042,880	1,862,874	-

(5) 기업 활동의 계획·운영·통제에 대한 중요한 권한과 책임을 가진 임원(등기 및 비등기 임원, 감사)을 주요 경영진으로 판단하였습니다. 당기 1분기 및 전기 1분기 중 주요 경영진에 대한 보상은 다음과 같습니다.

(단위: 천원)		
구 분	당기 1분기	전기 1분기
급여	1,550,578	1,240,430

퇴직급여	89,977	68,448
합 계	1,640,555	1,308,878

31. 현금흐름표

(1) 당기 1분기 및 전기 1분기의 영업활동 중 수익·비용의 조정내역은 다음과 같습니다.

(단위: 천원)		
구 분	당기 1분기	전기 1분기
퇴직급여	204,473	187,358
기타장기종업원급여	13,940	8,810
감가상각비	93,373	81,392
사용권자산상각비	271,768	197,215
무형자산상각비	16,488	349,227
이자비용	39,900	42,679
법인세비용	3,708,963	1,559,640
외화환산손실	-	12,600
기타의대손상각비	703,045	-
이자수익	(1,391,064)	(1,478,381)
외화환산이익	(3,812,620)	(568,642)
합 계	(151,734)	391,898

(2) 당기 1분기 및 전기 1분기의 영업활동 중 영업활동으로 인한 자산·부채의 변동내역은 다음과 같습니다.

(단위: 천원)		
구 분	당기 1분기	전기 1분기
매출채권의 감소(증가)	97,093	(673,506)
미수금의 감소(증가)	(452,994)	(530,399)
선급금의 감소(증가)	43,894	(94,334)
선급비용의 감소(증가)	(2,169,523)	(396,081)
부가세대급금의 감소(증가)	130,257	(41,707)
미지급금의 증가(감소)	(659,606)	74,568
미지급비용의 증가(감소)	4,933	12,390
예수금의 증가(감소)	20	391,190
선수수익의 증가(감소)	(66,145)	76,714
퇴직금의 지급	(78,358)	-
사외적립자산의 감소(증가)	78,358	-
선수금의 증가(감소)	(139)	-
총당부채의 증가(감소)	(29,667)	-
합 계	(3,101,877)	(1,181,165)

(3) 당기 1분기 및 전기 1분기 중 현재 재무활동에서 발생한 부채의 변동내역은 다음과 같습니다.

① 당기 1분기

(단위: 천원)					
구 분	기 초	재무활동현금	증 가	기 타	기 말

		흐름			
리스부채	4,666,096	(234,856)	-	-	4,431,240

② 전기 1분기

(단위: 천원)					
구 분	기 초	재무활동현금 흐름	증 가	기 타	기 말
리스부채	3,795,853	(183,262)	-	-	3,612,591

(4) 당기 1분기 및 전기 1분기 중 현금흐름표에 포함되지 않는 주요 비현금거래는 다음과 같습니다.

(단위: 천원)		
구 분	당기 1분기	전기 1분기
기타포괄손익-공정가치금융자산의 평가	2,252,591	875,564
미지급배당금	7,501,336	5,103,757
유형자산의 취득과 관련한 미지급금 증감	(1,560)	-

32. 금융상품의 범주별 분류

(1) 당기 1분기말과 전기말 현재 범주별 금융자산과 금융부채의 내역은 다음과 같습니다.

① 당기 1분기말

(단위: 천원)					
금융자산	상각후원가 측정 금융자산	당기손익- 공정가치금융 자산	기타포괄손익- 공정가치금융 자산	상각후원가 측정 금융부채	합 계
금융자산:					
현금및현금성자산	83,494,936	-	-	-	83,494,936
단기금융상품	91,521,538	-	-	-	91,521,538
매출채권	8,700,481	-	-	-	8,700,481
기타채권	10,873,727	-	-	-	10,873,727
당기손익-공정가치금융자산	-	2,100,000	-	-	2,100,000
기타포괄손익-공정가치금융자산	-	-	5,836,193	-	5,836,193
기타비유동금융자산	1,769,288	-	-	-	1,769,288
합 계	196,359,970	2,100,000	5,836,193	-	204,296,163
금융부채:					
기타채무(*)	-	-	-	19,607,458	19,607,458
유동리스부채	-	-	-	929,401	929,401
비유동리스부채	-	-	-	3,501,838	3,501,838
합 계	-	-	-	24,038,697	24,038,697

(*) 종업원급여 관련 부채를 제외한 금액입니다.

② 전기말

(단위: 천원)					
금융자산	상각후원가 측정	당기손익-	기타포괄손익-	상각후원가 측정	합 계

	정 금융자산	공정가치금융 자산	공정가치금융 자산	정 금융부채	
금융자산:					
현금및현금성자산	125,423,128	-	-	-	125,423,128
단기금융상품	38,440,210	-	-	-	38,440,210
매출채권	8,575,466	-	-	-	8,575,466
기타채권	10,700,739	-	-	-	10,700,739
당기손익-공정가치금융자 산	-	1,700,000	-	-	1,700,000
기타포괄손익-공정가치금 용자산	-	-	8,088,784	-	8,088,784
기타비유동금융자산	3,067,375	-	-	-	3,067,375
합 계	186,206,918	1,700,000	8,088,784	-	195,995,702
금융부채:					
기타채무(*)	-	-	-	11,978,804	11,978,804
유동리스부채	-	-	-	932,806	932,806
비유동리스부채	-	-	-	3,733,290	3,733,290
합 계	-	-	-	16,644,900	16,644,900

(*) 종업원급여 관련 부채를 제외한 금액입니다.

(2) 당기 1분기말과 전기말 현재 금융자산과 금융부채의 장부금액은 공정가치의 합리적인 근사치입니다.

33. 공정가치측정

(1) 당기 1분기말과 전기말 현재 공정가치 서열체계를 포함한 금융자산과 금융부채의 장부금액과 공정가치는 다음과 같습니다.

① 당기 1분기말

(단위: 천원)					
구분	장부금액	수준1	수준2	수준3	합계
공정가치로 측정되는 금융자산 :					
당기손익-공정가치측정금융자 산	2,100,000	-	-	2,100,000	2,100,000
기타포괄손익-공정가치측정금 용자산	5,836,193	5,836,193	-	-	5,836,193

② 전기말

(단위: 천원)					
구분	장부금액	수준1	수준2	수준3	합계
공정가치로 측정되는 금융자산 :					
당기손익-공정가치측정금융자 산	1,700,000	-	-	1,700,000	1,700,000
기타포괄손익-공정가치측정금 용자산	8,088,784	8,088,784	-	-	8,088,784

34. 위험관리

(1) 자본위험관리

당사는 부채와 자본 잔액의 최적화를 통하여 주주이익을 극대화시키는 동시에 계속기업으로서 지속될 수 있도록 자본을 관리하고 있습니다. 당사의 전반적인 전략은 전기와 변동이 없습니다.

당사는 자본관리지표로 부채비율을 이용하고 있으며, 이 비율은 총부채를 총자본으로 나누어 산출하고 있으며 총부채 및 총자본은 재무제표의 금액을 기준으로 계산합니다. 당사는 외부적으로 강제된 자기자본규제의 대상은 아닙니다.

당기 1분기말 및 전기말 현재 부채비율은 다음과 같습니다.

(단위: 천원)		
구 분	당기 1분기말	전기말
부채	40,224,735	33,141,350
자본	214,232,220	211,935,328
부채비율	18.78%	15.64%

(2) 금융위험관리

1) 금융위험관리목적

당사는 금융상품과 관련하여 시장위험(이자율변동위험, 환율변동위험), 신용위험, 유동성위험과 같은 다양한 금융위험에 노출되어 있습니다. 당사의 위험관리는 당사의 재무적 성과에 영향을 미치는 잠재적 위험을 식별하여 당사가 허용가능한 수준으로 감소, 제거 및 회피하는 것을 그 목적으로 하고 있습니다.

2) 이자율위험

당사의 이자율위험은 미래시장이자율 변동에 따라 예금 또는 차입금 등에서 발생하는 이자수익 및 이자비용이 변동될 위험으로서 이는 주로 변동금리부 조건의 차입금과 예금에서 발생하고 있으며 동 사항이 당사의 손익에 미치는 영향은 중요하지 않습니다.

3) 환율변동위험

당사는 국제적으로 영업활동을 영위하고 있기 때문에 외환 위험, 특히 주로 미국 달러화 및 일본 엔화와 관련된 환율 변동 위험에 노출되어 있습니다.

당기 1분기말과 전기말 현재 당사가 보유하고 있는 외화표시 화폐성자산 및 화폐성부채는 다음과 같습니다.

(단위: 천원)				
구 분	자 산		부 채	
	당기 1분기말	전기말	당기 1분기말	전기말
USD	103,642,363	77,472,543	-	67,779
JPY	550,470	1,008,701	-	-
CNY	-	579,683	-	-
합 계	104,192,833	79,060,927	-	67,779

당기 1분기말 현재 각 외화에 대한 기능통화의 환율이 10% 변동시, 동 환율변동이 법인세비용차감전순이익에 미치는 영향은 다음과 같습니다.

(단위: 천원)		
구 분	10% 상승시	10% 하락시
USD	10,364,236	(10,364,236)
JPY	55,047	(55,047)
합계	10,419,283	(10,419,283)

4) 신용위험관리

당사는 신용위험을 관리하기 위하여 일관된 신용정책을 운영하고 있습니다. 신용정책은 신속한 의사결정 지원 및 채권 안전장치 마련을 통한 손실 최소화를 목적으로 운영되고 있으며, 고객과 거래상대방의 재무상태와 과거 경험 및 기타 요소들을 고려하여 주기적으로 재무

신용도를 평가하고 있으며 고객과 거래상대방 각각에 대한 신용한도를 설정, 관리하고 있습니다. 이러한 신용정책 상의 평가기준에 의거하여 신용여신의 적정 한도가 산출되며 기 설정된 내부의 재량권 및 절차에 따라 엄격하게 집행됩니다.

당기 1분기말 및 전기말 현재 추가로 신용위험에 노출될 수 있는 금융자산 최대금액은 다음과 같습니다.

(단위: 천원)		
구 분	당기 1분기말	전기말
현금및현금성자산	83,494,936	125,423,128
단기금융상품	91,521,538	38,440,210
매출채권	8,700,481	8,575,466
기타채권	10,873,727	10,700,739
기타비유동금융자산	1,769,288	3,067,375
합 계	196,359,970	186,206,918

5) 유동성위험

당사는 유동성위험을 관리하기 위하여 단기 및 중장기 자금관리계획을 수립하고 현금유출예산과 실제 현금유출액을 지속적으로 분석·검토하여 금융부채와 금융자산의 만기구조를 대응시키고 있습니다. 당사의 경영진은 영업활동에서 발생하는 현금흐름과 보유 금융자산으로 금융부채의 상환이 가능하다고 판단하고 있습니다.

당기 1분기말 및 전기말 현재 금융부채의 잔존계약 만기에 따른 만기분석 내역은 다음과 같습니다.

① 당기 1분기말

(단위: 천원)					
구 분	장부금액	계약상 현금흐름			
		3개월 이하	3개월 초과~1년 이하	1년 초과~5년 이하	5년 초과
기타채무(*)	19,607,458	19,607,458	-	-	-
리스부채	4,431,239	270,937	783,483	3,703,440	-
합 계	24,038,697	19,878,395	783,483	3,703,440	-

(*) 종업원급여 관련 부채를 제외한 금액입니다.

② 전기말

(단위: 천원)					
구 분	장부금액	계약상 현금흐름			
		3개월 이하	3개월 초과~1년 이하	1년 초과~5년 이하	5년 초과
기타채무(*)	11,978,804	11,978,804	-	-	-
리스부채	4,666,096	270,938	794,482	3,963,379	-
합 계	16,644,900	12,249,742	794,482	3,963,379	-

(*) 종업원급여 관련 부채를 제외한 금액입니다.

상기 만기분석은 장부금액을 기초로 당사가 지급하여야 하는 가장 빠른 만기일에 근거하여 작성되었습니다.

6. 배당에 관한 사항

가. 회사의 배당정책에 관한 사항

당사는 상법상 배당가능이익 한도 내에서 이사회가 결정한 이익잉여금처분계산서(안)의 내용을 주주총회의 승인을 얻은 후에 배당을 실시합니다. 당사는 사업의 경쟁력 강화와 함께 주주환원을 고려하여 적정 수준의 배당률을 결정함으로써 회사의 지속적 성장과 주주가치 제고를 위해 지속적으로 노력하고 있습니다.

나. 배당관련 예측가능성 제공에 관한 사항

(1) 정관상 배당절차 개선방안 이행 가부

구분	결산배당	분기·중간배당
정관상 배당액 결정 기관	주주총회	-
정관상 배당기준일을 배당액 결정 이후로 정할 수 있는지 여부	○	-
배당절차 개선방안 이행 관련 향후 계획	검토 중	-

(2) 배당액 확정일 및 배당기준일 지정 현황

구분	결산월	배당여부	배당액 확정일	배당기준일	배당 예측가능성 제공여부	비고
결산배당	2025년 12월	○	2026년 02월 04일	2026년 03월 13일	○	-
결산배당	2024년 12월	○	2025년 03월 04일	2025년 03월 07일	○	-
결산배당	2023년 12월	X	-	-	X	-

※ 상기 기재된 배당액 확정일은 배당금의 이사회 결의일 및 공시일 기준이며, 최종 재무제표 및 이익잉여금처분계산서(안) 승인은 주주총회를 통해서 결정됩니다.

다. 기타 참고사항(배당 관련 정관의 내용 등)

(1) 정관

<p>제10조 (신주의 동등배당)</p> <p>①회사가 정한 배당기준일 전에 유상증자, 무상증자 및 주식배당에 의하여 발행한 주식에 대하여는 동등배당한다.</p> <p>②제1항의 규정에도 불구하고 배당기준일을 정하는 이사회 결의일로부터 그 배당기준일까지 발행한 신주에 대하여는 배당을 하지 아니한다.</p> <p>제52조 (이익잉여금의 처분)</p> <p>회사는 매사업년도말의 처분전이익잉여금을 다음과 같이 처분한다.</p> <ol style="list-style-type: none"> 1. 이익준비금 2. 기타의 법정준비금 3. 배당금 4. 임의적립금 5. 기타의 이익잉여금처분
--

제53조 (이익배당)

- ①이익의 배당은 금전 또는 금전 외의 재산으로 할 수 있다.
- ②제1항의 배당은 이사회의 결의로 정하는 배당기준일 현재의 주주명부에 기재된 주주 또는 등록된 질권자에게 지급한다.
- ③이익의 배당을 주식으로 하는 경우 회사가 종류주식을 발행한 때에는 각각 그와 같은 종류의 주식으로도 할 수 있다.
- ④이익배당은 주주총회의 결의로 정한다. 다만, 제51조5항에 따라 재무제표를 이사회가 승인하는 경우 이사회 결의로 이익배당을 정한다.

제54조 (배당금지청구권의 소멸시효)

- ①배당금의 지급청구권은 5년간 이를 행사하지 아니하면 소멸시효가 완성한다.
- ②제1항의 시효의 완성으로 인한 배당금은 이 회사에 귀속한다.

(2) 주요배당지표

구 분	주식의 종류	당기	전기	전전기
		제10기 (2026년 1분기)	제9기 (2025년)	제8기 (2024년)
주당액면가액(원)		500	500	500
(연결)당기순이익(백만원)		11,763	18,630	24,388
(별도)당기순이익(백만원)		12,051	19,392	25,605
(연결)주당순이익(원)		496	785	1,027
현금배당금총액(백만원)		-	7,501	5,104
주식배당금총액(백만원)		-	-	-
(연결)현금배당성향(%)		-	40.3	20.9
현금배당수익률(%)	보통주	-	0.85	0.5
	-	-	-	-
주식배당수익률(%)	보통주	-	-	-
	-	-	-	-
주당 현금배당금(원)	보통주	-	316	215
	-	-	-	-
주당 주식배당(주)	보통주	-	-	-
	-	-	-	-

(3) 과거 배당 이력

(단위: 회, %)

연속 배당횟수		평균 배당수익률	
분기(중간)배당	결산배당	최근 3년간	최근 5년간
0	2	0.45	0.27

※ 평균 배당수익률은 최근 5년간의 기간 중 배당을 실시한 2개년에 대하여 단순평균법으로 계산하였습니다.

7. 증권의 발행을 통한 자금조달에 관한 사항

7-1. 증권의 발행을 통한 자금조달 실적

가. 지분증권의 발행 등에 관한 사항

[지분증권의 발행 등과 관련된 사항]

본 항목은 기업공시서식 작성기준에 따라 분기보고서에 기재하지 않습니다.

나. 향후 지분증권으로 변경될 가능성이 있는 채무증권

본 항목은 기업공시서식 작성기준에 따라 분기보고서에 기재하지 않습니다.

다. 채무증권의 발행 등과 관련된 사항

[채무증권의 발행 등과 관련된 사항]

채무증권 발행실적

(기준일 : 2026년 03월 31일)

(단위 : 원, %)

발행회사	증권종류	발행방법	발행일자	권면(전자등록)총액	이자율	평가등급 (평가기관)	만기일	상환 여부	주관회사
-	-	-	-	-	-	-	-	-	-
합 계	-	-	-	-	-	-	-	-	-

기업어음증권 미상환 잔액

(기준일 : 2026년 03월 31일)

(단위 : 원)

잔여만기		10일 이하	10일초과 30일이하	30일초과 90일이하	90일초과 180일이하	180일초과 1년이하	1년초과 2년이하	2년초과 3년이하	3년 초과	합 계
미상환 잔액	공모	-	-	-	-	-	-	-	-	-
	사모	-	-	-	-	-	-	-	-	-
	합계	-	-	-	-	-	-	-	-	-

단기사채 미상환 잔액

(기준일 : 2026년 03월 31일)

(단위 : 원)

잔여만기		10일 이하	10일초과 30일이하	30일초과 90일이하	90일초과 180일이하	180일초과 1년이하	합 계	발행 한도	잔여 한도
미상환 잔액	공모	-	-	-	-	-	-	-	-
	사모	-	-	-	-	-	-	-	-
	합계	-	-	-	-	-	-	-	-

회사채 미상환 잔액

(기준일 : 2026년 03월 31일)

(단위 : 원)

잔여만기		1년 이하	1년초과 2년이하	2년초과 3년이하	3년초과 4년이하	4년초과 5년이하	5년초과 10년이하	10년초과	합 계
미상환 잔액	공모	-	-	-	-	-	-	-	-
	사모	-	-	-	-	-	-	-	-
	합계	-	-	-	-	-	-	-	-

신종자본증권 미상환 잔액

(기준일 : 2026년 03월 31일)

(단위 : 원)

잔여만기		1년 이하	1년초과 5년이하	5년초과 10년이하	10년초과 15년이하	15년초과 20년이하	20년초과 30년이하	30년초과	합 계
미상환 잔액	공모	-	-	-	-	-	-	-	-
	사모	-	-	-	-	-	-	-	-
	합계	-	-	-	-	-	-	-	-

조건부자본증권 미상환 잔액

(기준일 : 2026년 03월 31일)

(단위 : 원)

잔여만기		1년 이하	1년초과 2년이하	2년초과 3년이하	3년초과 4년이하	4년초과 5년이하	5년초과 10년이하	10년초과 20년이하	20년초과 30년이하	30년초과	합 계
미상환 잔액	공모	-	-	-	-	-	-	-	-	-	-
	사모	-	-	-	-	-	-	-	-	-	-
	합계	-	-	-	-	-	-	-	-	-	-

7-2. 증권의 발행을 통해 조달된 자금의 사용실적

가. 공모자금의 사용내역

(기준일 : 2026년 03월 31일)

(단위 : 백만원)

구 분	회차	납입일	증권신고서 등의 자금사용 계획		실제 자금사용 내역		금액차이 발생사유	용도차이 발생사유
			사용용도	조달금액	사용내용	사용금액		
유상증자	-	2021년 11월 10일	운영자금	17,618	운영자금	10,553	사업계획에 따라 집행중	-
유상증자	-	2021년 11월 10일	시설자금	964	시설자금	287	사업계획에 따라 집행중	-
유상증자	-	2021년 11월 10일	기타	65,000	기타	62,238	사업계획에 따라 집행중	-

나. 사모자금의 사용내역

(기준일 : 2026년 03월 31일)

(단위 : 백만원)

구분	회차	납입일	주요사항보고서의 자금사용 계획		실제 자금사용 내역		금액차이 발생사유	용도차이 발생사유
			사용용도	조달금액	사용내용	사용금액		
유상증자	-	2018년 09월 01일	운영자금	5,000	운영자금	5,000	-	-
유상증자 (전환우선주)	-	2021년 02월 27일	운영자금	8,000	운영자금	8,000	-	-

다. 미사용자금의 운용내역

(기준일 : 2026년 03월 31일)

(단위 : 백만원)

종류	운용상품명	운용금액		계약기간	실투자기간
		원금	평가금액		
예·적금	보통예금	504	-	-	-
예·적금	정기예금	10,000	-	2026년 01월 ~ 2026년 04월	3개월
계		10,504	-	-	-

8. 기타 재무에 관한 사항

가. 재무제표 제작성 등 유의사항

(1) (연결)재무제표를 제작성한 경우 제작성사유, 내용 및 (연결)재무제표에 미치는 영향 해당사항 없습니다.

(2) 합병, 분할, 자산양수도, 영업양수도

최근 3사업연도 중 해당사항 없습니다.

(3) 자산유동화와 관련한 자산매각의 회계처리 및 우발채무 등에 관한 사항

① 당기 1분기말 현재 당사가 타인으로부터 제공받은 지급보증은 다음과 같습니다.

(단위 : 천원)

구분	보증금액	내역
서울보증보험	300,000	지급보증보험

② 당기 1분기말 현재 당사가 보유한 투자조합(당기손익-공정가치측정금융자산)과 관련한 출자약정사항은 다음과 같습니다.

(단위 : 천원)

구분	총출자약정액	납입 누적출자금	추가출자금	조합성립일	존속기간
2024 IBK-SBI 문화콘텐츠 펀드	2,000,000	1,300,000	700,000	2024년 9월	조합성립일로부터 7년
KDB 쿼텀 모빌리티 밸류체인 오픈이노베이션 펀드	2,000,000	800,000	1,200,000	2023년 12월	조합성립일로부터 8년

③ 당기 1분기말 현재 당사가 보유한 회원권 중 104백만원은 취득일인 25년 7월부터 5년간 양도가 제한되어 있습니다.

(4) 기타 재무제표 이용에 유의하여야 할 사항

해당사항 없습니다.

나. 대손충당금 설정현황

(1) 계정과목별 대손충당금 설정내용

(단위 : 천원, %)

구분	계정과목	채권금액	대손충당금	대손충당금 설정률
제10기 (2026년 1분기)	매출채권	8,698,450	570	0.01
	단기대여금	300,000	300,000	100.00
	미수수익	764,007	23,214	3.04
	미수금	10,182,659	-	0.00
	합계	19,945,116	323,784	1.62
제9기 (2025년)	매출채권	8,576,042	570	0.01
	단기대여금	300,000	300,000	100.00
	미수수익	1,227,099	23,214	1.89
	미수금	9,543,636	-	0.00
	합계	19,646,777	323,784	1.65
제8기 (2024년)	매출채권	5,914,788	570	0.01
	단기대여금	6,374,588	300,000	4.71
	미수수익	1,498,293	23,214	1.55
	미수금	4,700,670	-	0.00
	합계	18,488,339	323,784	1.75

(2) 대손충당금 변동현황

(단위 : 천원)

구분	제10기 (2026년 1분기)	제9기 (2025년)	제8기 (2024년)
1. 기초 대손충당금 잔액합계	323,784	323,784	323,784

2. 순대손처리액(① - ②±③)	-	-	-
① 대손처리액(상각채권액)	-	-	-
② 상각채권회수액	-	-	-
③ 기타증감액	-	-	-
3. 대손상각비 계상(환입)액	-	-	-
4. 기말 대손충당금 잔액합계	323,784	323,784	323,784

(3) 매출채권 관련 대손충당금 설정방침

당사는 매출채권에 대하여 전체 기간 기대신용손실을 손실충당금으로 인식하는 간편법을 적용합니다. 기대신용손실을 측정하기 위하여 매출채권은 신용위험 특성과 연체일을 기준으로 구분하였습니다. 기대신용손실율은 과거 지불 정보와 관련 확인된 신용손실 정보를 근거로 산출하였습니다.

(4) 매출채권 잔액 현황

(단위 : 천원, %)

구분/경과기간		6월 이하	6월 초과1년 이하	1년 초과3년 이하	3년 초과	계
금액	일반	8,500,620	56,558	0	570	8,557,748
	특수관계자	140,702	-	0	-	140,702
	계	8,641,322	56,558	0	570	8,698,450
구성비율		99.34	0.65	0.00	0.01	100.00

다. 재고자산 현황

(1) 재고자산의 사업부문별 보유현황

해당사항 없습니다.

(2) 재고자산의 실사 내용

해당사항 없습니다.

라. 수주계약 현황

해당사항 없습니다.

마. 공정가치평가 내역

(1) 금융상품 공정가치

보고기간 종료일 현재 회사의 금융상품 공정가치 서열체계 구분은 다음과 같습니다.

① 당기 1분기말

(단위 : 천원)

구분	수준1	수준2	수준3	합계
공정가치로 측정되는 금융자산 :				
당기손익-공정가치금융자산	-	-	2,100,000	2,100,000
기타포괄손익-공정가치금융자산	5,836,193	-	-	5,836,193

② 전기말

(단위 : 천원)

구분	수준1	수준2	수준3	합계
공정가치로 측정되는 금융자산 :				
당기손익-공정가치금융자산	-	-	1,700,000	1,700,000
기타포괄손익-공정가치금융자산	8,088,784	-	-	8,088,784

(2) 유형자산 공정가치

해당사항 없습니다.

바. 기업인수목적회사의 재무규제 및 비용

해당사항 없습니다.

IV. 이사의 경영진단 및 분석의견

1. 예측정보에 대한 주의사항

본 항목은 기업공시서식 작성기준에 따라 분기보고서에 기재하지 않습니다.

2. 개요

본 항목은 기업공시서식 작성기준에 따라 분기보고서에 기재하지 않습니다.

3. 재무상태 및 영업실적

본 항목은 기업공시서식 작성기준에 따라 분기보고서에 기재하지 않습니다.

4. 유동성 및 자금조달과 지출

본 항목은 기업공시서식 작성기준에 따라 분기보고서에 기재하지 않습니다.

5. 부외거래

본 항목은 기업공시서식 작성기준에 따라 분기보고서에 기재하지 않습니다.

6. 그 밖에 투자의사결정에 필요한 사항

본 항목은 기업공시서식 작성기준에 따라 분기보고서에 기재하지 않습니다.

V. 회계감사인의 감사의견 등

1. 외부감사에 관한 사항

가. 회계감사인의 명칭 및 감사의견

사업연도	구분	감사인	감사의견	의견변형사유	계속기업 관련 중요한 불확실성	강조사항	핵심감사사항
제10기 (2026년 1분기)	감사보고서	삼정회계법인	-	-	-	-	-
	연결감사 보고서	삼정회계법인	-	-	-	-	-
제9기 (2025년)	감사보고서	삼정회계법인	적정의견	-	해당사항 없음	해당사항 없음	주)
	연결감사 보고서	삼정회계법인	적정의견	-	해당사항 없음	해당사항 없음	주)
제8기 (2024년)	감사보고서	인덕회계법인	적정의견	-	해당사항 없음	해당사항 없음	현금및현금성자산 및 단기금융상품의 실재성과 현금흐름표 표시
	연결감사 보고서	인덕회계법인	적정의견	-	해당사항 없음	해당사항 없음	현금및현금성자산 및 단기금융상품의 실재성과 현금흐름표 표시

주) 핵심감사사항

핵심감사사항	감사인의 대응
팬 커뮤니케이션 플랫폼 매출 기간 귀속의 정확성	<p>핵심감사사항에 대응하기 위하여 우리는 다음을 포함한 감사절차를 수행하였습니다.</p> <ul style="list-style-type: none"> - 팬 커뮤니케이션 플랫폼 매출에 대한 수익 인식 회계정책에 대한 이해와 평가 - 팬 커뮤니케이션 플랫폼 매출 관련 통제의 설계와 운영의 효과성 테스트 - 보고기간말 전후에 발생한 매출거래의 수익인식시점의 적정성 확인을 위하여 추출한 표본거래에 대한 원천증빙 등 문서검사 - 보고기간말에 근접하여 발생한 영업수익에 대하여 회사 담당자에게 거래내용에 대한 질문 및 비경상적 계약조건의 검토를 통한 수익인식의 적정성 확인 - 보고기간말 시점 구득일자별 수익 인식 금액의 정확성 확인을 위한 재계산

나. 감사용역 체결현황

(단위 : 백만원, 시간)

사업연도	감사인	내 용	감사계약내역		실제수행내역	
			보수	시간	보수	시간
제10기 (2026년 1분기)	삼정회계법인	기말재무제표 감사	150	1,250	(*)	(*)
제9기(2025년)	삼정회계법인	기말재무제표 감사	100	1,000	100	1,000
제9기(2025년 반기)	인덕회계법인	기말재무제표 감사	135	1,339	70	516
제8기(2024년)	인덕회계법인	기말재무제표 감사	135	1,339	135	1,348

(*) 회계법인 미산정으로 인하여 기말 감사 후 기재 예정입니다.

다. 회계감사인과의 비감사용역 계약체결 현황

(단위 : 백만원, 시간)

사업연도	계약체결일	용역내용	용역수행기간	용역보수	비고
제10기(2026년 1분기)	-	-	-	-	-
제9기(2025년)	2025년 9월 1일	세무자문	2025년 9월~2026년 8월	10	-
제8기(2024년)	-	-	-	-	-

라. 회계감사인의 네트워크 회계법인과의 비감사용역 계약체결 현황

(단위 : 백만원, 시간)

사업연도	네트워크 회계법인명	계약체결일	용역내용	용역수행기간	용역보수	비고
제10기(2026년 1분기)	-	-	-	-	-	-
제9기(2025년)	-	-	-	-	-	-
제8기(2024년)	-	-	-	-	-	-

마. 내부감사기구가 회계감사인과 논의한 결과

구분	일자	참석자	방식	주요 논의 내용
1	2025년 01월 06일	감사 1인 업무수행이사과 업무팀원 1인	서면보고	감사계획보고
2	2025년 03월 07일	감사 1인 업무수행이사과 업무팀원 1인	서면보고	기말감사 진행 현황 및 결과보고
3	2026년 01월 10일	감사 1인 업무수행이사과 업무팀원 1인	서면보고	감사계획보고
4	2026년 03월 09일	감사 1인 업무수행이사과 업무팀원 1인	서면보고	기말감사 결과 보고

바. 조정협의회내용 및 재무제표 불일치정보

해당사항 없습니다.

사. 회계감사인의 변경

해당사항 없습니다.

2. 내부통제에 관한 사항

내부통제에 관한 사항은 기업공시서식 작성기준에 따라 분기보고서에 기재하지 않습니다.

VI. 이사회 등 회사의 기관에 관한 사항

1. 이사회에 관한 사항

이사회에 관한 사항은 기업공시서식 작성기준에 따라 분기보고서에 기재하지 않습니다.

2. 감사제도에 관한 사항

감사제도에 관한 사항은 기업공시서식 작성기준에 따라 분기보고서에 기재하지 않습니다.

3. 주주총회 등에 관한 사항

가. 투표제도 현황

(기준일 : 2026년 03월 31일)

투표제도 종류	집중투표제	서면투표제	전자투표제
도입여부	배제	미도입	미도입
실시여부	-	-	-

나. 소수주주권의 행사여부

해당사항 없습니다.

다. 경영권 경쟁

해당사항 없습니다.

라. 의결권 현황

(기준일 : 2026년 03월 31일)

(단위 : 주)

구 분	주식의 종류	주식수	비고
발행주식총수(A)	보통주	23,738,406	-
	-	-	-
의결권없는 주식수(B)	-	-	-
	-	-	-

정관에 의하여 의결권 행사가 배제된 주식수(C)	-	-	-
	-	-	-
기타 법률에 의하여 의결권 행사가 제한된 주식수(D)	-	-	-
	-	-	-
의결권이 부활된 주식수(E)	-	-	-
	-	-	-
의결권을 행사할 수 있는 주식수 (F = A - B - C - D + E)	보통주	23,738,406	-
	-	-	-

마. 주식사무

정관상 신주인수권의 내용 등	<p>제9조 (신주인수권)</p> <p>① 회사의 주주는 신주발행에 있어서 그가 소유한 주식수에 비례하여 신주의 배정을 받을 권리를 가진다.</p> <p>② 제1항의 규정에 불구하고 다음 각호의 경우에는 이사회 결의로 주주외의 자에게 신주를 배정할 수 있다.</p> <ol style="list-style-type: none"> 1. 발행주식총수의 100분의 50을 초과하지 않는 범위 내에서 자본시장과 금융투자업에 관한 법률 제165조의6의 규정에 의하여 이사회 결의로 일반공모증자 방식으로 신주를 발행하는 경우 2. 발행하는 주식총수의 100분의 20 범위 내에서 우리사주조합원에게 신주를 우선 배정하는 경우 3. 상법 제340조의2 및 제542조의3의 규정에 의하여 주식매수선택권의 행사로 인하여 신주를 발행하는 경우 4. 발행주식총수의 100분의 30을 초과하지 않는 범위 내에서 자본시장과 금융투자업에 관한 법률 등 관련 법령의 규정에 의하여 주식예탁증서(DR) 발행에 따라 신주를 발행하는 경우 5. 발행주식총수의 100분의 30을 초과하지 않는 범위 내에서 회사가 경영상 필요로 외국인투자촉진법에 의한 외국인 투자를 위하여 신주를 발행하는 경우 6. 발행주식총수의 100분의 30을 초과하지 않는 범위 내에서 회사가 긴급한 자금 조달 및 사업 확장, 전략적 제휴, 재무구조 개선 등을 포함한 경영상 필요로 국내외 금융기관, 법률에 근거하여 결성된 투자조합, 기타법인 및 개인에게 신주를 발행하는 경우 7. 회사가 경영전략상 필요에 의해 국내외 타 회사를 인수하거나 국내외 타 회사에 투자할 때 그 대가로 신주를 발행하는 경우 8. 회사가 기술 도입을 필요로 그 제휴회사 및 그 관계회사에 신주를 발행하는 경우 9. 주권을 코스닥시장에 상장하기 위하여 신주를 모집하거나 인수인에게 인수하게 하는 경우 10. 상장 시 대표주관사에게 신주인수권을 부여하는 경우 <p>③ 제2항에 따라 주주외의 자에게 신주를 배정하는 경우 발행할 주식의 종류와 수 및 발행가격 등은 이사회 결의로 정한다.</p> <p>④ 제2항에 따라 주주외의 자에게 신주를 배정하는 경우 회사는 신주의 종류와 수, 신주의 발행가액과 납입기일, 신주의 인수 방법 등 상법에서 정하는 사항을 그 납입기일의 2주전까지 주주에게 통지하거나 공고하여야 한다. 다만 자본시장과 금융투자업에 관한 법률 제165조의9에 따라 주요사항보고서를 금융위원회 및 거래소에 공시</p>
--------------------	--

	함으로써 그 통지 및 공고를 갈음할 수 있다. ⑤ 주주가 신주인수권을 포기 또는 상실하거나 신주배정에서 단주가 발생하는 경우에 그 처리방법은 이사회결의로 정한다.		
결산일	12월 31일	정기주주총회	매 사업연도 종료 후 3월 이내에 소집
주주명부폐쇄시기	제13조 (주주명부의 폐쇄 및 기준일) ① 회사는 매년 12월 31일 현재 주주명부에 기재되어 있는 주주를 정기주주총회에서 권리를 행사할 주주로 한다. ② 회사는 임시주주총회의 소집 기타 필요한 경우 이사회결의로 정한 날에 주주명부에 기재되어 있는 주주를 그 권리를 행사할 주주로 할 수 있으며, 회사는 이사회결의로 정한 기준일의 2주 전에 이를 공고하여야 한다.		
주권의 종류	제8조 (주식 및 주권의 종류) ① 회사가 발행할 주식의 종류는 보통주식과 종류주식으로 한다. ② 회사가 발행하는 종류주식은 이익배당 또는 잔여재산분배에 관한 우선주식, 의결권 배제 또는 제한에 관한 주식, 상환주식, 전환주식 및 이들의 전부 또는 일부를 혼합한 주식으로 한다. ③ 회사가 발행할 주권은 일주권, 오주권, 일십주권, 오십주권, 일백주권, 오백주권, 일천주권, 일만주권의 8종으로 한다. 다만, 주식·사채 등의 전자등록에 관한 법률에 따라 전자등록계좌부에 주식 등을 전자등록하는 경우에는 본 항은 적용하지 아니한다.		
명의개서대리인	KB국민은행 증권대행부		
주주의 특전	해당사항 없음		
공고방법 (공고게재신문)	제4조 (공고방법) 회사의 공고는 회사의 인터넷 홈페이지(www.dear-u.co)에 게재한다. 다만, 전산장애 또는 그 밖의 부득이한 사유로 회사의 인터넷 홈페이지에 공고할 수 없을 때는 서울특별시에서 발행하는 매일경제신문에 한다.		

바. 주주총회 의사록 요약

주총일자	안건	결의내용	주요 논의내용
제7기 정기주주총회 (2024년 3월 27일)	제1호 의안 : 재무제표 승인의 건	원안가결	-
	제2호 의안 : 정관 일부 변경의 건		
	제3호 의안 : 이사 선임의 건		
	제3-1호 의안 : 사외이사 심승규 선임의 건(신규선임)		
	제3-2호 의안 : 기타비상무이사 탁영준 선임의 건(신규선임)		
	제3-3호 의안 : 기타비상무이사 천영환 선임의 건(신규선임)		
	제3-4호 의안 : 사내이사 원용재 선임의 건(재선임)		
	제4호 의안 : 감사 선임의 건		
	제4-1호 의안 : 감사 서민석 선임의 건(재선임)		
	제5호 의안 : 이사보수한도 승인의 건		
	제6호 의안 : 감사보수한도 승인의 건		
제8기 정기주주총회 (2025년 3월 20일)	제1호 의안 : 제8기 재무제표 및 연결재무제표(이익잉여금처분계산서 포함) 승인의 건	원안가결	-
	제2호 의안 : 이사 선임의 건		
	제2-1호 의안 : 기타비상무이사 장정민 선임의 건(신규선임)		

	제2-2호 의안 : 기타비상무이사 원우현 선임의 건(신규선임)	원안가결	-
	제2-3호 의안 : 기타비상무이사 하민지 선임의 건(신규선임)		
	제2-4호 의안 : 사내이사 안종오 선임의 건(재선임)		
	제3호 의안 : 이사보수한도 승인의 건		
	제4호 의안 : 감사보수한도 승인의 건		
제9기 정기주주총회 (2026년 3월 24일)	제1호 의안 : 제9기 재무제표 및 연결재무제표(이익잉여금처분계산서 포함) 승인의 건	원안가결	-
	제2호 의안 : 정관 일부 변경의 건		
	제3호 의안 : 이사 선임의 건		
	제3-1호 의안 : 사외이사 김상유 선임의 건(재선임)		
	제3-2호 의안 : 기타비상무이사 김지원 선임의 건(재선임)		
	제4호 의안 : 감사 선임의 건		
	제4-1호 의안 : 감사 원홍식 선임의 건(신규선임)		
	제5호 의안 : 이사 보수 한도 승인의 건		
	제6호 의안 : 감사 보수 한도 승인의 건		

사. 주주총회 의결권 행사내역

주총정보	안건	결의 구분	가결 여부	의결권 있는 발행주식총수 (A)	(A)종 의결권 행사 주식수	찬성 주식수	찬성 주식비율 (%)	반대·기권 등 주식수	반대·기권 등 주식비율(%)	
제7기 정기주주총회 (2024년 3월 27일)	제1호 의안 : 재무제표 승인의 건	보통	원안가결	23,738,406	17,000,798	16,991,247	99.94	9,551	0.06	
	제2호 의안 : 정관 일부 변경의 건	특별	원안가결	23,738,406	17,000,798	16,027,484	94.27	973,314	5.73	
	제3호 의안 : 이사 선임의 건									
	제3-1호 의안 : 사외이사 심승규 선임의 건 (신규선임)	보통	원안가결	23,738,406	17,000,798	17,000,798	100.00	0	0.00	
	제3-2호 의안 : 기타비상무이사 탁영준 선 임의 건(신규선임)	보통	원안가결	23,738,406	17,000,798	16,918,722	99.52	82,076	0.48	
	제3-3호 의안 : 기타비상무이사 천영환 선 임의 건(신규선임)	보통	원안가결	23,738,406	17,000,798	16,892,653	99.36	108,145	0.64	
	제3-4호 의안 : 사내이사 원용재 선임의 건 (재선임)	보통	원안가결	23,738,406	17,000,798	16,888,687	99.34	112,111	0.66	
	제4호 의안 : 감사 선임의 건									
	제4-1호 의안 : 감사 서민석 선임의 건 (재선임)(*1)	보통	원안가결	23,738,406	5,891,942	5,779,520	97.71	135,035	2.29	
	제5호 의안 : 이사보수한도 승인의 건	보통	원안가결	23,738,406	17,000,798	17,000,798	100.00	0	0.00	
제6호 의안 : 감사보수한도 승인의 건	보통	원안가결	23,738,406	17,000,798	17,000,798	100.00	0	0.00		
제8기 정기주주총회 (2025년 3월 20일)	제1호 의안 : 제8기 재무제표 및 연결재무제 표(이익잉여금처분계산서 포함) 승인의 건	보통	원안가결	23,738,406	15,482,075	15,430,960	99.67	51,115	0.33	
	제2호 의안 : 이사 선임의 건									
	제2-1호 의안 : 기타비상무이사 장경민 선 임의 건(신규선임)	보통	원안가결	23,738,406	15,482,075	15,377,781	99.33	104,294	0.67	
	제2-2호 의안 : 기타비상무이사 원우현 선 임의 건(신규선임)	보통	원안가결	23,738,406	15,482,075	15,377,781	99.33	104,294	0.67	
	제2-3호 의안 : 기타비상무이사 하민지 선 임의 건(신규선임)	보통	원안가결	23,738,406	15,482,075	15,351,331	99.16	130,744	0.84	
제2-4호 의안 : 사내이사 안종오 선임의 건 (재선임)	보통	원안가결	23,738,406	15,482,075	15,455,625	99.83	26,450	0.17		

	제3호 의안 : 이사보수한도 승인의 건	보통	원안가결	23,738,406	15,482,075	15,166,446	97.96	315,629	2.04
	제4호 의안 : 감사보수한도 승인의 건	보통	원안가결	23,738,406	15,482,075	15,482,075	100.00	0	0.00
제9기 정기주주총회 (2026년 3월 24일)	제1호 의안 : 제9기 재무제표 및 연결재무제표(이익잉여금처분계산서 포함) 승인의 건	보통	원안가결	23,738,406	17,195,577	17,190,960	99.97	4,617	0.03
	제2호 의안 : 정관 일부 변경의 건	특별	원안가결	23,738,406	17,195,577	17,142,213	99.69	53,364	0.31
	제3호 의안 : 이사 선임의 건								
	제3-1호 의안 : 사외이사 김상유 선임의 건(재선임)	보통	원안가결	23,738,406	17,195,577	17,190,731	99.97	4,846	0.03
	제3-2호 의안 : 기타비상무이사 김지원 선임의 건(재선임)	보통	원안가결	23,738,406	17,195,577	17,149,587	99.73	45,990	0.27
	제4호 의안 : 감사 선임의 건								
	제4-1호 의안 : 감사 원홍식 선임의 건(신규선임)(*1)	보통	원안가결	23,738,406	5,705,718	5,318,328	93.21	387,390	6.79
	제5호 의안 : 이사 보수 한도 승인의 건(*2)	보통	원안가결	23,738,406	16,154,671	15,885,558	98.33	269,113	1.67
	제6호 의안 : 감사 보수 한도 승인의 건	보통	원안가결	23,738,406	17,195,577	17,195,577	100.00	0	0.00

(*1) 상법 제409조 제2항에 따라 발행주식 총수의 100분의 3을 초과하는 수의 주식을 가진 주주의 그 초과하는 주식에 관하여 의결권 행사가 제한되었습니다.

(*2) 상법 제368조 제3항에 따라 이사의 지위를 겸하고 있는 주주의 의결권 행사가 제한되었습니다.

VII. 주주에 관한 사항

가. 최대주주 및 특수관계인의 주식소유 현황

(기준일 : 2026년 03월 31일)

(단위 : 주, %)

성명	관계	주식의 종류	소유주식수 및 지분율				비고
			기 초		기 말		
			주식수	지분율	주식수	지분율	
(주)에스엠엔터테인먼트	최대주주	보통주	10,108,159	42.58	10,108,159	42.58	-
EVERYSING JAPAN Co., Ltd.	계열회사	보통주	360,000	1.52	360,000	1.52	-
SMEJ Holdings, INC.	계열회사	보통주	240,000	1.01	240,000	1.01	-
안종오	계열회사 임원	보통주	1,040,700	4.38	1,040,700	4.38	-
이학희	계열회사 임원	보통주	124,439	0.52	124,439	0.52	-
박선영	계열회사 임원	보통주	2,200	0.01	2,200	0.01	-
계		보통주	11,875,498	50.02	11,875,498	50.02	-
		-	-	-	-	-	-

나. 최대주주의 주요경력 및 개요

당사의 최대주주는 (주)에스엠엔터테인먼트이며, 그 지분은 10,108,159주(42.58%)이고, 특수관계인을 포함하여 11,875,498주(50.02%)입니다.

(1) 최대주주(법인 또는 단체)의 기본정보

명칭	출자자수 (명)	대표이사 (대표조합원)		업무집행자 (업무집행조합원)		최대주주 (최대출자자)	
		성명	지분(%)	성명	지분(%)	성명	지분(%)
(주)에스엠엔터테인먼트	44,404	장철혁	0.01	-	-	(주)카카오	21.61
		탁영준	0.05	-	-	-	-

상기 기본정보는 2026년 3월 말 기준입니다.

법인 또는 단체의 대표이사, 업무집행자, 최대주주의 변동내역

변동일	대표이사 (대표조합원)		업무집행자 (업무집행조합원)		최대주주 (최대출자자)	
	성명	지분(%)	성명	지분(%)	성명	지분(%)
2024년 03월 27일	탁영준	0.13	-	-	-	-
2024년 08월 26일	-	-	-	-	(주)카카오	21.18
2024년 08월 26일	탁영준	0.13	-	-	-	-
2025년 02월 18일	-	-	-	-	(주)카카오	21.61

2025년 02월 18일	탁영준	0.13	-	-	-	-
2025년 08월 14일	탁영준	0.04	-	-	-	-
2026년 03월 11일	장철혁	0.01	-	-	-	-
2026년 03월 11일	탁영준	0.05	-	-	-	-

(2) 최대주주(법인 또는 단체)의 최근 결산기 재무현황

(단위 : 백만원)

구 분	
법인 또는 단체의 명칭	(주)에스엠엔터테인먼트
자산총계	2,007,711
부채총계	648,965
자본총계	1,358,746
매출액	1,174,935
영업이익	183,034
당기순이익	359,364

상기 재무현황은 2025년 말 기준 연결재무제표 금액입니다.

(3) 사업현황 등 회사 경영 안정성에 영향을 미칠 수 있는 주요 내용

당사의 최대주주인 (주)에스엠엔터테인먼트로부터 정관 변경 요구, 합병 제안, 자산 매각 제안, 또는 기타 주요 거래 등에 대한 투표 결과 통제 등 주요한 영향력이 발휘될 수 있어, 이는 당사의 투자자의 이해관계와 상충될 수 있습니다. 이러한 이해상충은 당사에 대한 투자자나 다른 주주들의 이해관계에 부정적인 영향을 미칠 수 있습니다.

또한 당사의 최대주주인 (주)에스엠엔터테인먼트는 「독점규제 및 공정거래에 관한 법률」상 기업집단 카카오에 속한 계열회사입니다. 따라서 이후 (주)에스엠엔터테인먼트의 경영관련 결정 사안이 자회사인 당사에게도 주요한 영향력을 행사할 수 있음을 투자자께서는 반드시 유의하여 주시기 바랍니다.

(4) 투자조합 등 단체의 주요출자자 현황

해당사항 없습니다.

(5) 투자조합 등 단체의 대표조합원 등의 다른회사 임원 경력

해당사항 없습니다.

(6) 투자조합 등 단체의 대표조합원 등의 다른회사 최대주주 이력

해당사항 없습니다.

2. 최대주주의 최대주주(법인 또는 단체)의 개요

가. 최대주주의 최대주주(법인 또는 단체)의 기본정보

명칭	출자자수 (명)	대표이사 (대표조합원)		업무집행자 (업무집행조합원)		최대주주 (최대출자자)	
		성명	지분(%)	성명	지분(%)	성명	지분(%)
(주)카카오	1,600,547	정신아	0.00	-	-	김범수	13.28
		-	-	-	-	-	-

상기 기본정보는 2025년 12월 말 기준입니다.

나. 최대주주의 최대주주(법인 또는 단체)의 최근 결산기 재무현황

(단위 : 백만원)

구분	
법인 또는 단체의 명칭	(주)카카오
자산총계	27,783,525
부채총계	12,558,603
자본총계	15,224,922
매출액	8,099,148
영업이익	732,037
당기순이익	517,960

상기 재무현황은 2025년 말 기준 연결재무제표 금액입니다.

3. 최대주주 변동 현황

(기준일 : 2026년 03월 31일)

(단위 : 주, %)

변동일	최대주주명	소유주식수	지분율	변동원인	비고
2017.07.04	(주)에스엠엔터테인먼트	1,200,000	100.00	법인설립	-
2018.09.01	(주)에스엠엔터테인먼트	1,200,000	92.31	유상증자	보통주
2019.01.02	(주)에스엠엔터테인먼트	1,200,000	71.86	합병신주	보통주
2021.02.27	(주)에스엠엔터테인먼트	1,200,000	65.57	유상증자	우선주
2021.03.06	(주)에스엠엔터테인먼트	12,000,000	65.57	액면분할	-
2021.03.10	(주)에스엠엔터테인먼트	12,000,000	65.17	전환사채 전환	보통주
2021.05.14	(주)에스엠스튜디오스	12,000,000	65.17	현물출자	-
2021.05.26	(주)에스엠스튜디오스	10,000,000	54.31	주식양도	-
2021.06.04	(주)에스엠스튜디오스	7,396,808	40.17	주식양도	-
2021.11.05	(주)에스엠스튜디오스	7,396,808	34.01	코스닥상장	-
2021.11.18	(주)에스엠스튜디오스	7,396,808	33.66	전환사채, 전환우선주 전환	보통주
2022.09.01	(주)에스엠스튜디오스	7,396,808	31.98	주식매수선택권 행사	보통주

2022.10.17	(주)에스엠스튜디오스	7,396,808	31.96	주식매수선택권 행사	보통주
2022.12.02	(주)에스엠스튜디오스	7,396,808	31.36	주식매수선택권 행사	보통주
2023.01.18	(주)에스엠스튜디오스	7,396,808	31.34	주식매수선택권 행사	보통주
2023.02.01	(주)에스엠스튜디오스	7,396,808	31.21	신주인수권 행사	보통주
2023.04.10	(주)에스엠스튜디오스	7,396,808	31.18	주식매수선택권 행사	보통주
2023.06.23	(주)에스엠스튜디오스	7,396,808	31.16	주식매수선택권 행사	보통주
2025.10.17	(주)에스엠엔터테인먼트	10,108,159	42.58	인수합병	-

4. 주식의 분포

주식의 분포는 기업공시서식 작성기준에 따라 분기보고서에 기재하지 않습니다.

5. 주가 및 주식거래실적

주가 및 주식거래 실적은 기업공시서식 작성기준에 따라 분기보고서에 기재하지 않습니다.

6. 복수의결권주식 보유자 및 특수관계인 현황

해당사항 없습니다.

VIII. 임원 및 직원 등에 관한 사항

1. 임원 및 직원 등의 현황

가. 임원 현황

(기준일 : 2026년 03월 31일)

(단위 : 주)

성명	성별	출생년월	직위	등기임원 여부	상근 여부	담당 업무	주요경력	소유주식수		최대주주의 관계	재직기간	임기 만료일
								의결권 있는 주식	의결권 없는 주식			
안종오	남	1973년 12월	대표이사	사내이사	상근	경영총괄	現 DEAR U plus, Inc. 사내이사 現 DEAR U International Inc. 대표이사 前 브라이니클 사장 前 미스틱스토리 기타비상무이사	1,040,700	-	-	13년 9개월	2028년 03월 20일
강상유	남	1976년 03월	이사	사외이사	비상근	경영자문	現 명지대학교 스포츠학부 교수	-	-	-	3년 1개월	2029년 03월 24일
심승규	남	1976년 01월	이사	사외이사	비상근	경영자문	現 (주)네오인사이트벤처스 대표이사 前 DFS Company 부사장, CFO	-	-	-	2년 1개월	2027년 03월 27일
강지현	여	1976년 04월	이사	기타비상무이사	비상근	경영자문	現 (주)에스엔터테인먼트 CRO	-	-	계열회사 임원	3년 1개월	2029년 03월 24일
원우현	남	1989년 04월	이사	기타비상무이사	비상근	경영자문	現 (주)에스엔터테인먼트 성장전략실 수 석 前 법무법인(유) 세종 변호사	-	-	계열회사 임원	1년 1개월	2028년 03월 20일
하민지	여	1985년 12월	이사	기타비상무이사	비상근	경영자문	現 (주)제이와이피엔터테인먼트 IR투자팀장 前 (주)LG생활건강 NBD 파트장	-	-	-	-	2028년 03월 20일
이학희	남	1969년 09월	부사장	미등기	상근	사업총괄	前 미스틱스토리 부사장 前 브라이니클 부사장	124,439	-	-	13년 9개월	-
박선영	여	1972년 12월	부사장	미등기	상근	사업총괄	現 DEAR U International Inc. 이사 前 네이버 주식회사 V CIC 대표	2,200	-	-	0년 11개월	-
예승철	남	1975년 09월	상무	미등기	상근	사업/기획	現 DEAR U plus 사내이사 前 레노버 Japan Product Manager 前 스투디오바이블 이사	-	-	-	3년 11개월	-
강화영	여	1978년 12월	상무	미등기	상근	재무총괄	前 토요타파이낸셜서비스코리아 이사	-	-	-	0년 6개월	-
오영민	여	1979년 03월	이사	미등기	상근	IR/PR	現 DEAR U International Inc. 이사 前 BNP파리바증권 한국주식영업부 부문장 前 페이스북코리아 팀장	-	-	-	2년 7개월	-
강봉주	남	1983년 05월	이사	미등기	상근	개발총괄	前 DEAR U 클라이언트개발실장	-	-	-	0년 12개월	-
서승현	남	1980년 01월	이사	미등기	상근	전략총괄	前 DEAR U 전략기획실장	-	-	-	0년 2개월	-
원홍식	남	1980년 06월	감사	감사	상근	경영자문	現 K&L Gates LLP 서울사무소 대표변호사 前 Steptoe & Johnson변호사	-	-	-	0년 1개월	2029년 03월 24일

주1) 재직기간은 피합병법인인 (주)브라이니클의 재직기간을 포함하였습니다.

주2) 임기만료일은 등기임원은 선임된 일자리를 기준으로 작성하였으며, 미등기임원은 임원 발령일자를 기준으로 작성하였습니다.

나. 임원의 겸직 현황

(기준일 : 2026년 03월 31일)

성명	당사직책	겸직회사명	겸직회사	담당업무	재직기간

			직책명		
안종오	대표이사	Dear U plus, Inc.	사내이사	-	2023.05~현재
		DEAR U International Inc.	대표이사	-	2024.05~현재
김상유	사외이사	명지대학교	교수	교수	2007.03~현재
김지원	기타비상무이사	(주)에스엠엔터테인먼트	CRO	-	2023.03~현재
심승규	사외이사	(주)네오인사이트벤처스	대표이사	-	2022.02~현재
원우현	기타비상무이사	(주)에스엠엔터테인먼트	성장전략실 수석	-	2023.05~현재
		(주)에스엠브랜드마케팅	사내이사	-	2023.09~현재
		(주)키이스트	감사	-	2024.03~현재
		DREAM MAKER ENTERTAINMENT LIMITED	이사	-	2023.10~현재
하민지	기타비상무이사	(주)제이와이피엔터테인먼트	IR투자팀장	-	2024.06~현재
박선영	부사장	DEAR U International Inc.	이사	-	2026.01~현재
예승철	상무	DEAR U plus, Inc	사내이사	-	2024.11~현재
오영민	이사	DEAR U International Inc.	이사	-	2024.05~현재
원홍식	감사	K&L Gates LLP	서울사무소 대표변호사	변호사	2023.05~현재
		디더블유피홀딩스(주)	감사	-	2024.03~현재

다. 직원 등 현황

(기준일 : 2026년 03월 31일)

(단위 : 백만원)

직원										소속 외 근로자			비고
사업부문	성별	직 원 수					평 균 근속연수	연간급여 총액	1인평균 급여액	남	여	계	
		기간의 정황이 없는 근로자		기간제 근로자		합 계							
		전체	(단시간 근로자)	전체	(단시간 근로자)								
관리직	남	26	-	-	-	26	4년 9개월	904	35				-
관리직	여	46	-	-	-	46	4년 0개월	1,075	23				-
개발직	남	22	-	-	-	22	5년 0개월	507	23	-	-	-	-
개발직	여	9	-	-	-	9	3년 9개월	166	18				-
합 계		103	-	-	-	103	4년 5개월	2,652	26				-

주1) 평균 근속연수는 피합병법인인 (주)브라이니클의 재직기간을 포함하였습니다.

주2) 연간급여 총액은 2026년 1월부터 3월까지의 급여 총액입니다.

주3) 1인평균 급여액은 2026년 1월부터 3월까지의 급여 총액을 전체 직원수로 나눈 금액입니다.

주4) 주식매수선택권 행사에 따른 행사이익을 포함하였습니다.

주5) 평균근속연수 및 1인평균급여액의 합계에는 회사 전체의 평균을 기재하였습니다.

라. 육아지원제도 사용 현황

본 항목은 기업공시서식 작성기준에 따라 분기보고서에 기재하지 않습니다.

마. 유연근무제도 사용 현황

본 항목은 기업공시서식 작성기준에 따라 분기보고서에 기재하지 않습니다.

바. 미등기임원 보수 현황

(기준일 : 2026년 03월 31일)

(단위 : 백만원)

구분	인원수	연간급여 총액	1인평균 급여액	비고
미등기임원	7	687	98	상여포함

연간급여 총액은 2026년 1월부터 3월까지의 급여 총액입니다.

1인평균 급여액은 2026년 1월부터 3월까지의 급여 총액을 인원수로 나눈 금액입니다.

2. 임원의 보수 등

임원의 보수 등은 기업공시서식 작성기준에 따라 분기보고서에 기재하지 않습니다.

IX. 계열회사 등에 관한 사항

계열회사 등에 관한 사항은 기업공시서식 작성기준에 따라 분기보고서에 기재하지 않습니다

X. 대주주 등과의 거래내용

1. 대주주 등에 대한 신용공여 등

당사는 본 보고서 작성 기준일 현재 대주주(그 특수관계인을 포함)를 상대방으로 하거나 대주주를 위하여 가지급, 대여(증권의 대여를 포함), 담보제공, 보증, 배서, 그 밖의 보증의 성격을 가지는 이행약속 등 거래상의 신용위험을 수반하는 직·간접적 거래("신용공여등")에 대한 해당사항이 없습니다.

2. 대주주와의 자산양수도 등

당사는 본 보고서 작성 기준일 현재 해당사항 없습니다.

3. 대주주와의 영업거래

당사의 대주주인 (주)에스엠엔터테인먼트와 주요 영업 거래 내역은 다음과 같습니다.

회사명	거래종류	거래일자	거래내용	거래금액
(주)에스엠엔터테인먼트	일반계약	2020.02.01~2026.3.31	디어유 버블 서비스 계약	매월 발생금액

주) 자세한 내역은 'III. 재무에 관한 사항'의 '3. 연결재무제표 주석' 중 '30. 특수관계자'를 참조하시기 바랍니다.

4. 대주주이외의 이해관계자와의 거래

아래 사항 이외에 대주주이외의 이해관계자와의 거래에 대한 자세한 내역은 'III. 재무에 관한 사항'의 '3. 연결재무제표 주석' 중 '30. 특수관계자'를 참조하시기 바랍니다.

가. 당기 1분기말과 전기말 현재 회사의 특수관계자 현황

(기준일 : 2026년 3월 31일)

구 분	당기 1분기말	전기말
최상위지배기업	(주)카카오(*1)	(주)카카오(*1)
지배기업	(주)에스엠엔터테인먼트	(주)에스엠엔터테인먼트
유의적인 영향력을 행사하는 기업	(주)제이와이피엔터테인먼트	(주)제이와이피엔터테인먼트
관계기업	스타십밴딩머신(주)	스타십밴딩머신(주)
	Dear U plus, Inc.	Dear U plus, Inc.
기타	(주)카카오의 종속기업 및 관계기업	(주)카카오의 종속기업 및 관계기업
	(주)에스엠엔터테인먼트의 종속기업 및 관계기업	(주)에스엠엔터테인먼트의 종속기업 및 관계기업
	주요경영진 및 임직원	주요경영진 및 임직원

(*1) 연결실체의 지배기업인 (주)에스엠엔터테인먼트의 지배기업입니다.

나. 당기 1분기와 전기 1분기 중 특수관계자와의 거래 내역

(단위: 천원)							
구 분	특수관계자명	영업수익		금융수익		영업비용	
		당기 1분기	전기 1분기	당기 1분기	전기 1분기	당기 1분기	전기 1분기
최상위지배기업	(주)카카오	614	-	-	-	-	-
지배기업	(주)에스엠엔터테인먼트(*5)	-	-	-	-	167,519	587
유의적인 영향력을 행사하는 기업	(주)제이와이피엔터테인먼트(*5)	-	-	-	-	-	-
관계기업	Dear U plus, Inc.	161,549	73,738	-	-	-	-
기타	주식회사 키이스트(*5)	-	-	-	-	-	-
	(주)모아엘앤비엔터테인먼트	-	-	-	-	-	-
	(주)미스틱스토리(*1,5)	-	1,260	-	-	-	-
	(주)에스팀(*2,5)	-	-	-	-	-	-
	(주)비에이치엔터테인먼트(*5)	-	-	-	-	-	-
	주식회사 숲엔터테인먼트(*5)	-	-	-	-	-	-
	(주)스타쉽엔터테인먼트(*5)	-	-	-	-	-	100,000
	(주)카카오엔터테인먼트	-	-	-	-	9,788	13,413
	주식회사 디케이테크인	-	-	-	-	-	5,483
	주식회사 어썬이엔티(*5)	-	-	-	-	-	-
	주식회사 케이드라이브	-	-	-	-	345	145
	주식회사 크리에이션뮤직라이즈(*5)	-	-	-	-	-	-
	주식회사 하이업엔터테인먼트(*5)	-	-	-	-	-	-
	(주)제이와이드컴퍼니(*5)	-	-	-	-	-	-
	(주)그레이트엔터테인먼트(*3,5)	-	-	-	-	-	-
	SM & KAKAO Entertainment America Corp.	-	-	-	-	30,768	-
	Tencent Music Entertainment Technology (Shenzhen) Co., Ltd(*4)	298,845	-	-	-	-	-
주요경영진 및 임직원	-	-	-	14,469	-	-	
합 계		461,008	74,998	-	14,469	208,420	119,628

- (*1) 전기 6월 중 특수관계자에서 제외되어 특수관계자 해당 기간의 손익을 공시하였습니다.
- (*2) 당기 1분기 중 특수관계자에서 제외되어 특수관계자 해당 기간의 손익을 공시하였습니다.
- (*3) 전기 5월 중 특수관계자에 포함되어 특수관계자 해당 기간의 손익을 공시하였습니다.
- (*4) 당기 1분기 중 특수관계자에 포함되어 특수관계자 해당 기간의 손익을 공시하였습니다.
- (*5) 연결실체는 버블 매출과 관련하여 고객에게 재화나 용역이 이전되기 전에 정해진 재화나 용역을 통제하지 못해 수익을 순액으로 인식하였으며, 이에 따라 특수관계자에게 지급하였으나 비용이 아닌 수익의 상계로 인식한 금액은 다음과 같습니다.

(단위: 천원)		
특수관계자명	당기 1분기	전기 1분기
(주)에스엠엔터테인먼트	4,728,575	2,787,470

(주)제이와이피엔터테인먼트	3,529,204	2,848,394
주식회사 키이스트	856	470
(주)미스틱스토리(*1)	-	79,871
(주)에스팀(*2)	512	898
(주)비에이치엔터테인먼트	29,336	21,845
주식회사 숲엔터테인먼트	14,355	18,459
(주)스타쉽엔터테인먼트	498,332	412,033
주식회사 어썸이엔티	7,899	5,565
주식회사 크리에이션뮤직라이츠	-	306
주식회사 하이업엔터테인먼트	19,525	23,001
(주)제이와이드컴퍼니	11,365	-
(주)그레이트엠엔터테인먼트(*3)	16,327	-

(*1) 전기 6월 중 특수관계자에서 제외되어 특수관계자 해당 기간의 손익을 공시하였습니다.

(*2) 당기 1분기 중 특수관계자에서 제외되어 특수관계자 해당 기간의 손익을 공시하였습니다.

(*3) 전기 5월 중 특수관계자에 포함되어 특수관계자 해당 기간의 손익을 공시하였습니다.

다. 당기 1분기말과 전기말 현재 특수관계자에 대한 채권·채무내역

(단위: 천원)					
구 분	특수관계자명	채권 등		채무 등	
		당기 1분기말	전기말	당기 1분기말	전기말
최상위지배기업	(주)카카오	268	1,507	-	-
지배기업	(주)에스엠엔터테인먼트	166,667	331,502	8,395,897	5,244,649
유의적인 영향력을 행사하는 기업	(주)제이와이피엔터테인먼트	-	-	4,540,511	3,501,020
관계기업	Dear U plus, Inc.	140,387	103,532	-	-
	스타십벤처캐피탈(주)(*1)	323,214	323,214	-	-
기타	EVERYSING JAPAN CO., LTD.	-	-	113,760	-
	S.M.ENTERTAINMENT JAPAN, Inc.	-	-	75,840	-
	주식회사 키이스트	-	-	856	1,386
	(주)에스팀(*2)	-	-	-	830
	(주)비에이치엔터테인먼트	-	-	29,336	34,148
	주식회사 숲엔터테인먼트	-	-	14,355	14,701
	(주)스타쉽엔터테인먼트	3,285,442	3,661,901	6,219	6,417
	(주)카카오엔터테인먼트	-	-	3,240	3,452
	주식회사 디케이테크인	-	-	-	2,550
	주식회사 어썸이엔티	-	-	7,899	3,030
	주식회사 케이드라이브	-	-	99	401
	주식회사 하이업엔터테인먼트	72,867	95,806	-	-
	(주)제이와이드컴퍼니	-	-	11,365	15,410
	(주)그레이트엠엔터테인먼트	84,533	102,951	-	-

	Tencent Music Entertainment Technology (Shenzhen) Co., Ltd(*3)	1,859,735	-	-	-
	주요경영진 및 임직원	-	-	328,861	-
합 계		5,933,113	4,620,413	13,528,238	8,827,994

- (*1) 당기 1분기말과 전기말 현재 관계기업 스타십벤처머신(주)에 대한 대여금 및 미수수익에 대하여 100% 대손충당금을 설정하고 있으며, 이와 관련하여 당기 1분기 및 전기 1분기 중 인식한 대손상각비는 없습니다.
- (*2) 당기 1분기 중 특수관계자에서 제외되었습니다.
- (*3) 당기 1분기 중 특수관계자에 포함되었습니다.

XI. 그 밖에 투자자 보호를 위하여 필요한 사항

1. 공시내용 진행 및 변경사항

해당사항 없습니다.

2. 우발부채 등에 관한 사항

가. 중요한 소송사건

당사를 피고로 하여 2023년 7월 11일 제기된 소송가액 5,000,000,000원의 손해배상청구 사건은 당사가 원고에게 1심 판결에 따라 원고에게 가지급한 금액 310,000,000원 외에 추가로 200,000,000원을 지급하라는 2심 조정재판부의 강제조정결정이 확정되어 종료하였습니다.

나. 견질 또는 담보용 어음·수표 현황

해당사항 없습니다.

다. 채무보증 현황

해당사항 없습니다.

라. 채무인수약정 현황

해당사항 없습니다.

마. 그 밖의 우발채무 등

그 밖의 우발채무 등에 대한 자세한 내용은 'Ⅲ. 재무에 관한 사항'의 '29. 우발부채 및 약정사항'을 참고하여 주시기 바랍니다.

3. 제재 등과 관련된 사항

가. 제재현황

해당사항 없습니다.

나. 한국거래소 등으로부터 받은 제재

해당사항 없습니다.

다. 단기매매차익의 발생 및 반환에 관한 사항

해당사항 없습니다.

4. 작성기준일 이후 발생한 주요사항 등 기타사항

가. 작성기준일 이후 발생한 주요사항

해당사항 없습니다.

나. 매출액 미달에 대한 관리종목 지정유예 현황

(최근 사업연도 매출액 30억원 미만)

(기준일 : 2025년 12월 31일)

(단위 : 백만원)

요건별 회사 현황		관리종목	관리종목지정유예		
사업연도	매출금액	지정요건 해당여부	해당여부	사유	종료시점
2025	83,835	미해당	해당	상장연도 포함 5개 사업연도 동안 유예	2026년 12월 31일

다. 계속사업손실에 대한 관리종목 지정유예 현황

(자기자본 50%이상(10억원 이상에 한함)의 법인세차감전계속사업손실이 최근 3년간 2회 이상 및 최근 사업연도 법인세차감전계속 사업손실 발생)

(기준일 : 2025년 12월 31일)

(단위 : 백만원, %)

요건별 회사 현황				관리종목	관리종목지정유예	
사업연도	법인세 차감전 계속사업손익(A)	자기자본금액 (B)	비율(A/B)	지정요건 해당여부	해당 여부	종료 시점
2025년	24,315	209,891	11.6	미해당	해당	2027년 12월 31일
2024년	31,149	196,030	15.9			
2023년	32,655	169,513	19.3			

XII. 상세표

1. 연결대상 종속회사 현황(상세)

연결대상 종속회사 현황(상세)는 기업공시서식 작성기준에 따라 분기보고서에 기재하지 않습니다.

2. 계열회사 현황(상세)

계열회사 현황(상세)는 기업공시서식 작성기준에 따라 분기보고서에 기재하지 않습니다.

3. 타법인출자 현황(상세)

타법인출자 현황(상세)는 기업공시서식 작성기준에 따라 분기보고서에 기재하지 않습니다.

【 전문가의 확인 】

1. 전문가의 확인

해당사항 없습니다.

2. 전문가와의 이해관계

해당사항 없습니다.