

목 차

| | |
|------------------------------------|-----|
| 반기 보고서 | 1 |
| 【대표이사 등의 확인】 | 2 |
| I. 회사의 개요 | 3 |
| 1. 회사의 개요 | 3 |
| 2. 회사의 연혁 | 5 |
| 3. 자본금 변동사항 | 7 |
| 4. 주식의 총수 등 | 7 |
| 5. 정관에 관한 사항 | 8 |
| II. 사업의 내용 | 10 |
| 1. 사업의 개요 | 10 |
| 2. 주요 제품 및 서비스 | 12 |
| 3. 원재료 및 생산설비 | 13 |
| 4. 매출 및 수주상황 | 14 |
| 5. 위험관리 및 파생거래 | 15 |
| 6. 주요계약 및 연구개발활동 | 18 |
| 7. 기타 참고사항 | 20 |
| III. 재무에 관한 사항 | 33 |
| 1. 요약재무정보 | 33 |
| 2. 연결재무제표 | 35 |
| 2-1. 연결 재무상태표 | 35 |
| 2-2. 연결 포괄손익계산서 | 36 |
| 2-3. 연결 자본변동표 | 37 |
| 2-4. 연결 현금흐름표 | 38 |
| 3. 연결재무제표 주식 | 39 |
| 4. 재무제표 | 66 |
| 4-1. 재무상태표 | 66 |
| 4-2. 포괄손익계산서 | 67 |
| 4-3. 자본변동표 | 68 |
| 4-4. 현금흐름표 | 69 |
| 5. 재무제표 주식 | 70 |
| 6. 배당에 관한 사항 | 97 |
| 7. 증권의 발행을 통한 자금조달에 관한 사항 | 98 |
| 7-1. 증권의 발행을 통한 자금조달 실적 | 98 |
| 7-2. 증권의 발행을 통해 조달된 자금의 사용실적 | 101 |
| 8. 기타 재무에 관한 사항 | 101 |
| IV. 이사의 경영진단 및 분석의견 | 105 |
| V. 회계감사인의 감사의견 등 | 106 |
| 1. 외부감사에 관한 사항 | 106 |
| 2. 내부통제에 관한 사항 | 107 |
| VI. 이사회 등 회사의 기관에 관한 사항 | 108 |
| 1. 이사회에 관한 사항 | 108 |
| 2. 감사제도에 관한 사항 | 111 |
| 3. 주주총회 등에 관한 사항 | 113 |
| VII. 주주에 관한 사항 | 117 |
| VIII. 임원 및 직원 등에 관한 사항 | 122 |

| | |
|-----------------------------------|-----|
| 1. 임원 및 직원 등의 현황..... | 122 |
| 2. 임원의 보수 등 | 123 |
| IX. 계열회사 등에 관한 사항..... | 128 |
| X. 대주주 등과의 거래내용..... | 134 |
| XI. 그 밖에 투자자 보호를 위하여 필요한 사항..... | 137 |
| 1. 공시내용 진행 및 변경사항 | 137 |
| 2. 우발부채 등에 관한 사항 | 137 |
| 3. 제재 등과 관련된 사항..... | 137 |
| 4. 작성기준일 이후 발생한 주요사항 등 기타사항 | 138 |
| XII. 상세표..... | 140 |
| 1. 연결대상 종속회사 현황(상세)..... | 140 |
| 2. 계열회사 현황(상세)..... | 140 |
| 3. 타법인출자 현황(상세)..... | 143 |
| 【 전문가의 확인 】 | 143 |
| 1. 전문가의 확인..... | 143 |
| 2. 전문가와의 이해관계 | 144 |

반기보고서

(제 8 기)

사업연도 2024년 01월 01일 부터
2024년 06월 30일 까지

금융위원회

한국거래소 귀중

2024년 8월 14일

제출대상법인 유형 :

주권상장법인

면제사유발생 :

해당사항 없음

회 사 명 :

주식회사 디어유

대 표 이 사 :

안 종 오

본 점 소 재 지 :

서울특별시 강남구 학동로25길 37

(전 화) 02-6203-1220

(홈페이지) <http://dear-u.co>

작 성 책 임 자 :

(직 책) CFO (성 명) 원 용 재

(전 화) 02-6203-1220

【 대표이사 등의 확인 】

확 인 서

우리는 당사의 대표이사 및 신고업무담당이사로서 이 공시서류의 기재내용에 대해 상당한 주의를 다하여 직접 확인·검토한 결과, 중요한 기재사항 또는 표시의 누락이나 허위의 기재 또는 표시가 없고, 이 공시서류에 표시된 기재 또는 표시사항을 이용하는 자의 중대한 오해를 유발하는 내용이 기재 또는 표시되지 아니하였음을 확인합니다.

또한, 당사는 『주식회사 등의 외부감사에 관한 법률』 제8조의 규정에 따라 내부 회계관리제도를 마련하여 운영하고 있음을 확인합니다.

2024 년 8 월 14 일

주식회사 디어유

대표이사 안 중 오
신고업무담당이사 원 용 제

(서명)
(서명)

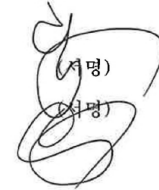

I. 회사의 개요

1. 회사의 개요

주식회사 디어유(또는 이하 "회사", "당사")는 2017년 7월 4일 모바일 노래방 서비스 사업을 위해 설립되었으며, 이후 2019년 메신저 앱 서비스인 돈톡 및 우리은행의 위비톡을 개발한 (주)브라이니클과 합병하면서 (주)브라이니클의 기술력을 엔터테인먼트 산업에 접목시켜 "Lysn(리슨)" 이라는 아티스트 전용 팬 커뮤니티 플랫폼을 런칭 하였습니다.

2020년 2월 당사의 주요 서비스인 "DearU bubble(디어유 버블)" 이라는 아티스트와 프라이빗 한 메시지로 소통하는 서비스를 출시하여 팬-아티스트 커뮤니케이션 플랫폼 제공을 주요 사업으로 영위하고 있습니다.

가. 연결대상 종속회사 개황

(1) 연결대상 종속회사 현황(요약)

(단위 : 사)

| 구분 | 연결대상회사수 | | | | 주요 종속회사수 |
|-----|---------|----|----|----|-------------|
| | 기초 | 증가 | 감소 | 기말 | |
| 상장 | - | - | - | - | - |
| 비상장 | - | 1 | - | 1 | - |
| 합계 | - | 1 | - | 1 | - |

※상세 현황은 '상세표-1. 연결대상 종속회사 현황(상세)' 참조

(2) 연결대상회사의 변동내용

| 구분 | 자회사 | 사유 |
|----------|---------------------------|------------------------|
| 신규 연결 | DEAR U International Inc. | 당기 중 신규설립으로 연결대상회사로 편입 |
| | - | - |
| 연결 제외 | - | - |
| | - | - |

(*) 당반기 중 설립출자를 통해 지분의 100%를 취득하여 종속기업에 포함되었습니다.

나. 회사의 법적·상업적 명칭

회사는 "주식회사 디어유"이라 하며, 한글로는 "주식회사 디어유", 영문으로는 "DEAR U Co., LTD.(약호 DEARU)"로 표기합니다. 당사는 2020년 3월 31일 정기주주총회를 통하여 (주)에브리싱 에서 (주)디어유 로 사명을 변경하였습니다.

다. 설립일자

당사는 2017년 7월 4일 설립하였습니다.

라. 본사의 주소, 전화번호, 홈페이지 주소

| 구 분 | 내 용 |
|---------|---------------------|
| 주소 | 서울특별시 강남구 학동로25길 37 |
| 전화번호 | 02-6203-1220 |
| 홈페이지 주소 | www.dear-u.co |

마. 회사사업 영위의 근거가 되는 법률

당사는 본 보고서 작성 기준일 현재 해당사항 없습니다.

바. 중소기업 등 해당 여부

| | |
|------------|-----|
| 중소기업 해당 여부 | 미해당 |
| 벤처기업 해당 여부 | 미해당 |
| 중견기업 해당 여부 | 미해당 |

주) 보고서 제출일 현재 당사는 기업집단 '카카오'(상호출자제한기업집단 지정)에 소속되어, 중소기업 및 중견기업에 해당되지 않습니다.

사. 대한민국에 대리인이 있는 경우에는 이름(대표자), 주소 및 연락처

당사는 본 보고서 작성 기준일 현재 해당사항 없습니다.

아. 주요 사업의 내용 및 향후 추진하려는 신규사업에 관한 간략한 설명

당사는 모바일 어플리케이션 개발 및 운영의 플랫폼 사업을 영위하고 있습니다. 당사의 주요 제품인 버블서비스는 플랫폼 기반의 팬덤 비즈니스로, 우수한 아티스트를 영입하여 프라이빗 메시징 서비스를 제공하고 있습니다.

* 자세한 내용은 본 보고서 「Ⅱ. 사업의 내용」 부분을 참고하시기 바랍니다.

자. 신용평가에 관한 사항

당사는 본 보고서 작성 기준일 현재 해당사항이 없습니다.

차. 회사의 주권상장(또는 등록·지정)여부 및 특례상장에 관한 사항

| 주권상장 (또는 등록·지정)현황 | 주권상장 (또는 등록·지정)일자 | 특례상장 유형 |
|----------------------|----------------------|-------------------|
| 코스닥시장 상장 | 2021년 11월 10일 | 이익미실현기업의 코스닥시장 상장 |

2. 회사의 연혁

가. 회사의 주요 연혁

| 일자 | 주요 내용 |
|------------|-----------------------------------|
| 2017.07.04 | (주)에브리싱 법인 설립 (서울시 강남구 삼성로 633) |
| 2018.04.27 | 대표이사 변경 (김영민→김성욱) |
| 2018.09.01 | 유상증자 (AVEX digital Inc. 투자) |
| 2019.01.01 | 사내이사 안종오 선임 |
| 2019.01.02 | (주)브라이니클 합병 |
| 2019.01.28 | 대표이사 변경 (김성욱→안종오) |
| 2019.02.28 | 사내이사 김성욱 사임 |
| 2020.02.07 | DearU bubble 서비스 런칭 |
| 2020.03.31 | 상호 변경 (주)에브리싱→(주)디어유 |
| 2021.02.26 | 유상증자-전환우선주 (SBI인베스트먼트 등 투자) |
| 2021.03.10 | 전환사채의 보통주 전환 |
| 2021.05.14 | 최대주주 변경((주)에스엠엔터테인먼트→(주)에스엠스튜디오스) |
| 2021.11.05 | 코스닥 상장을 위한 공모 신주 발행 |
| 2021.11.10 | 코스닥 상장 |
| 2021.11.18 | 전환사채 및 전환우선주 보통주 전환 |
| 2022.09.01 | 주식매수선택권 행사에 따른 신주 발행 |
| 2022.10.17 | 주식매수선택권 행사에 따른 신주 발행 |
| 2022.12.02 | 주식매수선택권 행사에 따른 신주 발행 |
| 2023.01.18 | 주식매수선택권 행사에 따른 신주 발행 |
| 2023.02.01 | 신주인수권 행사에 따른 신주 발행 |
| 2023.04.10 | 주식매수선택권 행사에 따른 신주 발행 |
| 2023.06.23 | 주식매수선택권 행사에 따른 신주 발행 |

나. 회사의 본점소재지 및 그 변경

| 일시 | 변경 주소 | 비고 |
|------------|-----------------------------------|----|
| 2017.07.04 | 서울특별시 강남구 삼성로 633, 3층 (삼성동, 삼광빌딩) | 설립 |
| 2021.02.09 | 서울특별시 강남구 삼성로 633, 4층 (삼성동, 삼광빌딩) | 변경 |
| 2023.12.15 | 서울특별시 강남구 학동로25길 37 | 변경 |

다. 경영진 및 감사의 중요한 변동

본 보고서 작성기준일 현재 당사는 사내이사 2명, 사외이사 2명, 기타비상무이사 3명, 감사

1명으로 구성되어 있습니다.

당사의 최근 5년간 경영진의 중요한 변동은 아래와 같습니다.

| 변동일자 | 주총종류 | 선임 | | 임기만료 또는 해임 |
|------------|------|---|--------------------|------------------------|
| | | 신규 | 재선임 | |
| 2019.01.28 | - | 대표이사 안종오 사내이사 김성욱 | - | 사내이사 안종오 대표이사 김성욱 |
| 2021.02.25 | 임시주총 | 사내이사 원용재 사외이사 이정훈 기타비상무이사 김영민 감사 서민석 | - | 감사 남궁철 |
| 2022.03.28 | 정기주총 | 기타비상무이사 장재호 | 사내이사 안종오 | 기타비상무이사 김영민 |
| 2023.03.30 | 정기주총 | 사외이사 김상유 기타비상무이사 정욱 기타비상무이사 김지원 | - | - |
| 2023.11.30 | - | - | - | 기타비상무이사 장재호 |
| 2024.03.27 | 정기주총 | 사외이사 심승규 기타비상무이사 탁영준 기타비상무이사 천영환 | 사내이사 원용재 감사 서민석 | 사외이사 이정훈 기타비상무이사 정욱 |

라. 최대주주의 변동

당사의 최대주주는 설립 당시 (주)에스엠엔터테인먼트에서 (주)에스엠스튜디오스로 다음과 같이 변경되었습니다.

| 변동일자 | 변경 전 최대주주 | 변경 후 최대주주 | 현재 보유 주식수 | 비고 |
|------------|--------------|-------------|------------|----|
| 2021.05.14 | (주)에스엠엔터테인먼트 | (주)에스엠스튜디오스 | 7,396,808주 | - |

주) (주)에스엠엔터테인먼트가 보유한 당사의 주식과 (주)에스엠컬처앤콘텐츠 등의 주식등을 현물출자하여 (주)에스엠스튜디오스를 신설 법인으로 설립하였습니다.

(주)에스엠엔터테인먼트의 2021년 5월 17일 주요사항보고서 및 2021년 5월 28일 합병등종료보고서 공시를 참고하시기 바랍니다.

마. 상호의 변경

당사는 2020년 3월 31일 정기주주총회를 통하여 (주)에브리싱에서 (주)디어유로 사명을 변경하였습니다.

바. 회사가 회의, 회사정리절차 그 밖의 내용

당사는 설립 이후 본 보고서 작성 기준일 현재까지 해당사항이 없습니다.

사. 회사가 합병등을 한 경우 그 내용

당사는 아래와 같이 2018년 11월 29일 임시주주총회의 합병계약 승인을 통해 2019년 1월 1일자(합병기일)로 (주)브라이니클을 흡수합병하였습니다.

아. 회사의 업종 또는 주된 사업의 변화

당사는 본 보고서 작성 기준일 현재 해당사항 없습니다.

자. 그 밖에 경영활동과 관련된 중요한 사실의 발생내용

당사는 본 보고서 작성 기준일 현재 해당사항 없습니다.

3. 자본금 변동사항

가. 자본금 변동추이

(단위 : 천원, 주)

| 종류 | 구분 | 제8기 (2024년 반기말) | 제7기 (2023년말) | 제6기 (2022년말) | 제5기 (2021년말) | 제4기 (2020년말) |
|-----|--------|--------------------|-----------------|-----------------|-----------------|-----------------|
| 보통주 | 발행주식총수 | 23,738,406 | 23,738,406 | 23,584,631 | 21,977,166 | 1,669,980 |
| | 액면금액 | 500 | 500 | 500 | 500 | 5,000 |
| | 자본금 | 11,869,203 | 11,869,203 | 11,792,315 | 10,988,583 | 8,349,900 |
| 우선주 | 발행주식총수 | - | - | - | - | - |
| | 액면금액 | - | - | - | - | - |
| | 자본금 | - | - | - | - | - |
| 기타 | 발행주식총수 | - | - | - | - | - |
| | 액면금액 | - | - | - | - | - |
| | 자본금 | - | - | - | - | - |
| 합계 | 자본금 | 11,869,203 | 11,869,203 | 11,792,315 | 10,988,583 | 8,349,900 |

4. 주식의 총수 등

가. 주식의 총수 현황

당반기말 현재 회사가 발행할 주식의 총수, 발행한 주식의 수 및 1주당 금액은 각각 200,000,000주, 23,738,406주 및 500원입니다.

(기준일 : 2024년 06월 30일)

(단위 : 주)

| 구 분 | 주식의 종류 | | | 비고 |
|---------------------|-------------|---|-------------|----|
| | 보통주 | - | 합계 | |
| I. 발행할 주식의 총수 | 200,000,000 | - | 200,000,000 | - |
| II. 현재까지 발행한 주식의 총수 | 23,738,406 | - | 23,738,406 | - |

| | | | | |
|--------------------|------------|---|------------|---|
| Ⅲ. 현재까지 감소한 주식의 총수 | - | - | - | - |
| 1. 감자 | - | - | - | - |
| 2. 이익소각 | - | - | - | - |
| 3. 상환주식의 상환 | - | - | - | - |
| 4. 기타 | - | - | - | - |
| Ⅳ. 발행주식의 총수 (Ⅱ-Ⅲ) | 23,738,406 | - | 23,738,406 | - |
| Ⅴ. 자기주식수 | - | - | - | - |
| Ⅵ. 유통주식수 (Ⅳ-Ⅴ) | 23,738,406 | - | 23,738,406 | - |

주) 당사의 정관 제8조에 근거하여 종류주식을 발행 할 수 있습니다.

나. 자기주식 취득 및 처분 현황

본 보고서 작성 기준일 현재 자기주식이 없으므로 기재를 생략합니다.

다. 다양한 종류의 주식 발행 현황

본 보고서 작성 기준일 현재 종류주식이 없으므로 기재를 생략합니다.

5. 정관에 관한 사항

가. 정관 변경 이력

| 정관변경일 | 해당주총명 | 주요변경사항 | 변경이유 |
|------------|---------------|---|--|
| 2017.07.04 | 제1기 발기인총회 | 최초 정관 승인 | 최초 정관 승인 |
| 2020.03.31 | 제4기 정기주주총회 | 제1조 상호변경 제4조 공고방법변경 제9조의 3 주식매수선택권 내용 일부 변경 제20조 사채모집 삭제 제22조 전환사채 등 발행한도 삭제 제23조 신주인수권부사채 발행한도 삭제 | 영위 사업의 방향성 전자적 공고 방법 추가 상법 등 법령에 맞게 수정 상법 등 법령에 맞게 수정 상법 등 법령에 맞게 수정 상법 등 법령에 맞게 수정 |
| 2020.08.31 | 제4기 임시주주총회 | 제9조의 3 주식매수선택권 내용 일부 변경 | 배정한도 내용 삭제 |
| 2021.02.05 | 제5기 임시주주총회 | 제5조 발행 주식수 증가 제8조 주식 및 주권의 종류 종류주식 내용 추가 제8조의 2 주식 등의 전자등록 내용 신설 전면 개정 | 액면분할 및 코스닥 상장 준비 종류주식 발행 전자주권 등록 상법 및 표준정관 반영 |
| 2021.02.25 | 제5기 임시주주총회 | 제8조 주식 및 주권의 종류 내용 일부 변경 제12조 주주 등의 신고 내용 일부 변경 제37조의 2 이사의 회사에 대한 책임감경 삭제 부칙 제2조 시행일 적용 내용 일부 변경 | 전자등록 법률 개정 용어 삭제 전자등록 법률 개정 용어 삭제 표준 정관 권고 사항 반영 전자등록 법률 개정 용어 삭제 |

| | | | |
|------------|---------------|---|---|
| 2023.03.30 | 제6기 정기주주총회 | 제10조 신주의 동등배당 삭제 제13조 주주명부의 폐쇄 및 기준일 일부 변경 제42조 이사의 책임감경 신설 제53조 이익배당 내용 일부 변경 부칙 제2조 시행일 적용 내용 일부 변경 | 표준 정관 준용하여 삭제 표준 정관 준용하여 수정 신설 배당기준일 수정 개정 시행일 추가 |
| 2024.03.27 | 제7기 정기주주총회 | 제39조 통신수단에의한 회의 내용 일부 변경 부칙 제2조 시행일 적용 내용 일부 변경 | 조문정비 개정 시행일 추가 |

나. 사업목적 현황

| 구분 | 사업목적 | 사업영위 여부 |
|----|---|---------|
| 1 | 유무선망을 통한 음악 및 영상물의 기획, 제작, 유통, 판매 및 그 관련 부대사업 | 영위 |
| 2 | 유무선 인터넷 콘텐츠 제작 및 판매, 유통 | 영위 |
| 3 | 인터넷 관련 콘텐츠 제공 사업 및 전자상거래업 | 영위 |
| 4 | 소프트웨어 개발 및 공급업 | 영위 |
| 5 | 시스템·응용 소프트웨어 개발 및 공급업 | 영위 |
| 6 | 컴퓨터 프로그래밍 서비스업 | 영위 |
| 7 | 컴퓨터시스템 통합 자문, 구축, 관리, 서비스업 | 영위 |
| 8 | 정보기술 및 컴퓨터운영 관련 서비스업 | 영위 |
| 9 | 인터넷 광고업 | 영위 |
| 10 | 디지털 콘텐츠의 개발, 제작, 유통, 판매에 관한 사업 | 영위 |
| 11 | 부동산 및 기계, 장비 매매 및 임대업 | 영위 |
| 12 | 위 각호의 관련된 전자상거래업 | 영위 |
| 13 | 위 각호의 관련된 통신판매업 | 영위 |
| 14 | 소프트웨어 유통 및 유지보수 | 영위 |
| 15 | 부가 통신 서비스 사업 | 영위 |
| 16 | 위 각호에 부대되는 사업일체 | 영위 |
| 17 | 방송수신기 및 기타 영상, 음향기기 제조업 | 미영위 |
| 18 | 게임 소프트웨어 개발 및 공급업 | 미영위 |
| 19 | 온라인·모바일 게임 소프트웨어 개발 및 공급업 | 미영위 |
| 20 | 정보서비스업 | 미영위 |
| 21 | 자료처리, 호스팅, 포털 및 기타 인터넷 정보매개서비스업 | 미영위 |
| 22 | 데이터베이스 및 온라인정보 제공업 | 미영위 |
| 23 | 전자지급결제대행업 | 미영위 |
| 24 | 인터넷 방송업 | 미영위 |
| 25 | 광고업 | 미영위 |
| 26 | 하드웨어 도·소매업 | 미영위 |
| 27 | 무선통신단말기 판매 대리점업 | 미영위 |

II. 사업의 내용

1. 사업의 개요

가. 회사 개요

당사는 2017년 7월 4일 'everyysing(에브리싱)'이라는 모바일 노래방 서비스 사업으로 시작하였고, 이후 2019년 메신저 서비스 앱 돈톡 및 우리은행의 위비톡을 개발한 (주)브라이니클과 합병하면서 (주)브라이니클의 메신저 기술력을 엔터테인먼트 산업에 접목시켜 'Lysn(리슨)'이라는 아티스트 전용 팬 커뮤니티 플랫폼을 런칭하였습니다. 이후 2020년 2월 자사의 기술 및 서비스 운영 노하우에서 기회를 창출하여 당사의 주요 서비스인 'DearU bubble(디어유 버블)'이라는 '팬 커뮤니케이션 플랫폼'을 출시하였습니다. 'DearU bubble(디어유 버블)' 서비스는 아티스트와 팬이 1:1 프라이빗 메시지로 직접 소통하는 서비스로써 기존 K-POP 엔터테인먼트 시장에는 없었던 차별화된 팬 플랫폼 기능을 제공하며 안정적으로 사업을 영위하고 있습니다. 또한 "Global No.1 fan communication platform"을 지향하며 글로벌 시장의 다양한 아티스트와 팬들을 대상 고객으로 하는 글로벌 팬 플랫폼 서비스 기업으로서의 경쟁력을 강화해 나가고 있습니다.

나. 산업의 특성

(1) 엔터테인먼트 시장의 특성

당사가 속한 산업군은 음악, 드라마, 영화, 방송 프로그램 등 문화·콘텐츠 관련 서비스를 제공하는 엔터테인먼트 산업으로 분류할 수 있습니다. 엔터테인먼트 산업은 이 외에도 게임, 출판, 광고, 스포츠 등을 포괄하는 매우 광범위한 산업입니다.

자원이나 국가 경계의 제약이 없어 부가가치가 높으며, 특히 우리나라는 한류 콘텐츠, K-POP(케이팝)을 필두로 경제 성장의 원동력으로써 중요한 산업으로 자리 잡은 것이 특징입니다.

엔터테인먼트 시장은 인터넷 연결을 통해 글로벌화가 가속화되어 국경, 지역, 문화를 넘나들며 더욱 다양하고 거대한 규모의 소비 시장으로 형성되고 있습니다. 또한 모바일 기기의 보급, 디지털망과 기술을 통해 글로벌 플랫폼과 디지털 콘텐츠 기반의 시장으로 빠르게 변화되었습니다.

(가) K-POP 문화 글로벌 확산

스페이스 오디타가 공개한 「2022 케이팝 세계지도」에 따르면 지난 3년간 K-POP 아티스트(299팀)의 유튜브 콘텐츠 소비량이 2022년 643억 뷰로 2.5배가량 늘었습니다. 이처럼 유튜브 등 글로벌 신규 미디어 플랫폼의 활용을 통해 음원을 듣거나 영상을 시청하는 K-POP 소비 트렌드의 확산은 K-POP 아티스트에 대한 2차 콘텐츠까지 소비하는 적극적 팬덤 문화를 창출하는 트렌드에 의한 것으로 보고 있습니다.

이러한 잠재 팬덤의 확장은 아티스트와의 커뮤니케이션을 통해 매일 새로운 콘텐츠를 소비하고 이용자가 스스로 생산할 수 있는 'DearU bubble' 서비스에 대한 수요의 확대를 기대해볼 수 있습니다.

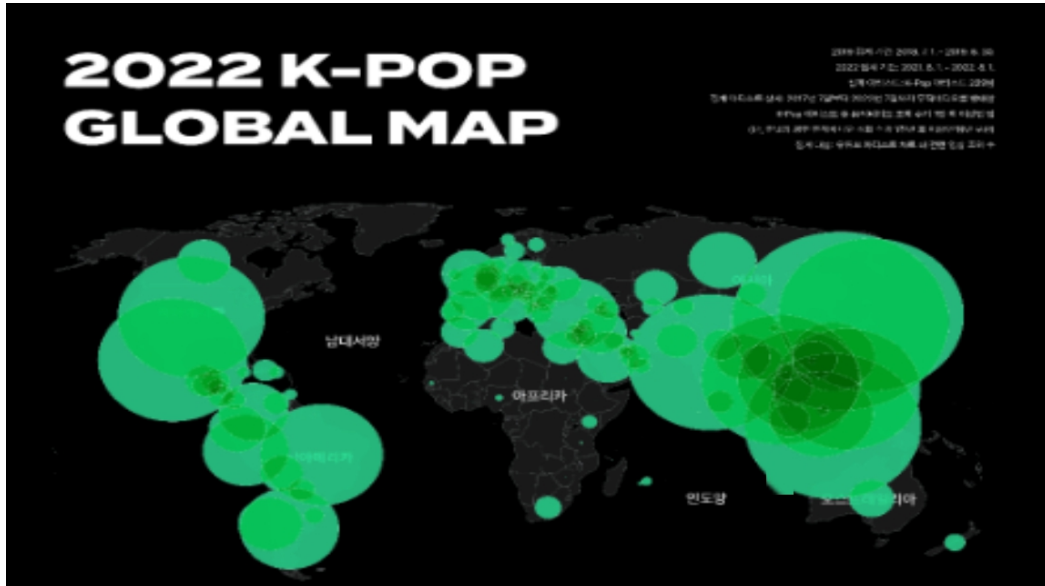

(나) 팬덤의 산업화 (Fandustry: Fan+ Industry)

수십 년에 걸쳐 대중음악산업과 함께 무르익은 팬덤 문화는 팬레터를 쓰는 초기 형태를 거쳐 디지털화되었고 글로벌 미디어 플랫폼과 소셜미디어의 등장으로 콘텐츠 소비에 있어 국가 간 경계가 허물어지고 콘텐츠가 향유되는 지역적 범위가 넓어짐에 따라, 팬덤 문화는 '산업'이라는 이름 아래 재정의되고 구조화되기 시작했습니다. 이러한 생태계 변화는 당사 비즈니스 성장의 원동력이 되고 있으며, 디지털 기술을 통해 경계가 허물어진 전 세계 엔터테인먼트 시장은 'DearU bubble' 서비스 성장의 기회가 되고 있습니다.

(2) IT 서비스 시장의 특성

당사가 속한 산업군은 소프트웨어 산업의 IT 서비스 산업으로 고객이 필요로 하는 정보시스템에 관한 기획에서부터 시스템 구현 및 기획, 운영 등 모든 과정상의 서비스를 제공하는 산업인 IT 서비스 산업으로 분류할 수 있습니다.

IT 서비스는 모바일 중심의 5G 통신 환경을 기반으로 금융, 유통, 교육, 엔터테인먼트 등 산업 간 경계를 초월한 새로운 제품과 서비스를 창출하고 있으며, 모든 산업을 전방위로 변화시키고 있습니다.

IT 서비스는 디지털 망을 통해 디지털 플랫폼 상에서 제공되는 만큼 IT 기술과 더불어 디지털 플랫폼 역시 IT 서비스 산업의 핵심 요소입니다. 디지털 플랫폼 상에서 생산, 유통, 소비가 이루어지고, 이를 통해 축적된 데이터는 관련 기술 및 비즈니스 성장에 기여합니다. 또한

플랫폼을 통해 제공되는 서비스가 지역, 국가를 초월한 글로벌 서비스로 확대됨에 따라 디지털 플랫폼 역시 글로벌화가 빠르게 이루어지고 있습니다. 즉, IT 서비스 및 플랫폼은 세계 각국의 글로벌 이용자를 대상으로 기술·서비스를 제공하는 글로벌 서비스로서의 기능이 필수적으로 요구되고 있는 것이 특징입니다.

(3) 구독 경제 시장의 특성

구독서비스는 정기적으로 일정 비용을 지불하고 유·무형 상품이나 서비스를 이용할 수 있는 서비스를 의미합니다. 최근 소비 트렌드의 변화와 함께 상품 및 서비스에 대한 소유보다는 이용의 가치가 중요하게 여겨지면서 산업 분야에 관계없이 구독형 콘텐츠 시장이 부상하고 있습니다.

구독 서비스는 소비자들이 한 번의 신청 절차만으로 원하는 상품, 서비스를 정한 요금과 주기로 정기적으로 이용할 수 있다는 편리함을 강점으로 이용자 확보의 주요 수단으로 자리 잡았습니다. 고객들은 이러한 긍정적인 경험을 통해 서비스에 집중할 수 있으며, 동시에 서비스에 대한 신뢰를 쌓아 기업과 장기적인 관계 형성이 가능하고 예측 가능한 수익 흐름을 기대할 수 있다는 장점이 있습니다.

2. 주요 제품 및 서비스

가. 주요 제품, 서비스 등의 현황

(1) 주요 제품, 서비스 등의 매출 비중

(단위 : 천원, %)

| 구분 | 제8기 (2024년 반기) | | 제7기 (2023년) | | 제6기 (2022년) | |
|--------------|-------------------|--------|----------------|--------|----------------|--------|
| | 매출액 | 비중 | 매출액 | 비중 | 매출액 | 비중 |
| DearU bubble | 39,227,974 | 99.68 | 74,626,131 | 98.59 | 47,765,555 | 97.10 |
| 기타 | 127,489 | 0.32 | 1,065,740 | 1.41 | 1,428,306 | 2.90 |
| 합계 | 39,355,463 | 100.00 | 75,691,871 | 100.00 | 49,193,861 | 100.00 |

주1) 매출액은 한국채택국제회계기준(K-IFRS) 수익 기준상 순액법으로 인식하고 있으며, 재무제표의 영업수익으로 표시되어 있습니다.

주2) 기타 매출은 팬클럽 커뮤니티 등으로 구성되어 있습니다.

(2) 주요 제품, 서비스 등의 가격변동 추이

당사가 서비스 중인 제품의 경우 대부분 정기 구독 서비스 과금방식을 사용하고 있으며, 그 외 소액결제 방식으로 서비스되는 아이템도 있습니다.

공시 대상 기간 중 당사 서비스에 중요한 영향을 미치는 서비스의 판매가격 변동은 존재하지 않습니다.

나. 회사의 주요 사업 및 서비스

(1) DearU bubble

당사의 'DearU bubble' 서비스는 아티스트의 메시지를 1:1 채팅방으로 수신하고 해당 메시지에 답장을 보낼 수 있는 구독형 서비스를 제공하고 있습니다. K-POP으로 글로벌 음악시장을 리드하고 있는 국내 대표 엔터테인먼트사들과의 긴밀한 협업을 통해 글로벌 엔터테인먼트 소비 트렌드를 이끌어가는 '팬덤'을 최우선 고객으로 사업을 영위하고 있습니다. 주요 고객층은 K-POP을 중심으로 미디어&엔터테인먼트에 관심이 있는 글로벌 팬들로 2024년 6월말 기준 해외 이용 비중은 73% 이상입니다. 따라서 당사는 트렌드에 민감한 글로벌 고객층의 성향을 분석하며 서비스 고도화 등 지속적인 업데이트를 통해 글로벌 수준의 이용자에게 높은 만족도를 제공하고 있습니다.

'DearU bubble' 서비스는 2020년 론칭 직후 K-POP 아티스트 IP 확보에 집중하였고 2022년에는 스포츠 스타('bubble for SPORTS'), 배우('bubble for Actors'), 트롯('bubble for Trot') 영역으로 IP의 카테고리를 확장하며 신규 시장의 진출하고 다양한 분야의 고객을 유치하였습니다. 이에 'DearU bubble' 서비스는 2024년 6월말 현재 148여개 이상의 소속사, 600여명 이상의 IP들이 참여하면서 2분기 평균 218만의 구독수를 달성하였습니다.

2022년 엔데믹 이후 엔터테인먼트 산업은 Re-Opening을 맞이하며 음악 시장에서는 오프라인 콘서트 재개, 실물 앨범 판매가 다시 활발해지면서 디지털 및 팬 플랫폼 이용이 축소될 것으로 우려된다는 의견이 있었음에도 불구하고 오히려 엔터테인먼트 시장의 활성화와 아티스트 활동이 활발해짐에 따라 팬덤 플랫폼의 이용 빈도는 더욱 늘어나는 추세이며 당사의 경우 IP 확보와 구독자 증가세를 계속 유지하고 있습니다.

2023년 글로벌 시장에서 K-POP은 물론 한국의 드라마, 영화 등 'K-콘텐츠'의 흥행이 두드러지면서 2017년 이후 한한령(한류제한령)으로 인해 시장 진입이 자유롭지 못했던 중국에서 K-콘텐츠 열기가 포착되었고, 중국이 글로벌 K-콘텐츠의 주요 시장으로서 다시 급부상할 것이라는 기대감이 형성되고 있습니다. 당사는 2023년중 중국 현지 사정에 맞추어 외부 간편결제 도입하여 중국 내 구글 및 안드로이드 OS 이용자를 위한 서비스를 제공해오고 있습니다. 계속해서 중국 현지의 관심과 수요가 늘어남에 따라 구독수 증가에 기여할 수 있을 것으로 전망하고 있습니다.

3. 원재료 및 생산설비

가. 주요 원재료

당사가 서비스 중인 제품의 경우 일반 제조업과 달리 원재료, 부재료, 저장품 등의 매입이 존재하지 않습니다. 다만, 구글 플레이스토어 및 애플 앱스토어 등에 지급하는 결제수수료, 엔터테인먼트 회사와의 계약에 따른 엔터테인먼트 수수료 등이 당사의 영업비용의 지급수수료 계정으로 구성하고 있습니다. 다만, 엔터테인먼트 수수료의 경우 매출 인식에 있어 한국채택 국제회계기준(K-IFRS) 수익 기준상 순액법으로 인식하여 매출액(영업수익)과 지급수수료에서 차감하여 회계처리하고 있습니다. 당사의 지급수수료는 다음과 같습니다.

(단위 : 천원)

| 영업비용 | 구분 | 제8기 (2024년 반기) | 제7기 (2023년) | 제6기 (2022년) |
|-------|-------|-------------------|----------------|----------------|
| 지급수수료 | 결제수수료 | 13,680,998 | 28,462,113 | 18,106,952 |
| | 기타 | 3,242,357 | 6,151,576 | 4,618,835 |
| 합계 | | 16,923,355 | 34,613,689 | 22,725,787 |

나. 생산 및 설비

당사는 서비스 중인 제품 특성상 소프트웨어 개발 및 공급이 주된 사업으로 일반 제조업과 달리 생산 라인 및 생산설비 등을 구비하고 있지 않습니다.

현재 당사는 개발 등을 위해 컴퓨터 등 유형자산을 다음과 같이 보유하고 있습니다.

(단위 : 천원)

| 자산별 | 소재지 | 기초 장부가액 | 당기증감 | | 당기상각비 | 당반기말 장부가액 | 비고 |
|------|-----|------------|--------|----|-----------|--------------|----|
| | | | 증가 | 감소 | | | |
| 시설장치 | 본사 | 442,485 | 14,500 | - | (57,535) | 399,450 | - |
| 비품 | 본사 | 534,268 | 35,086 | - | (80,333) | 489,021 | - |
| 합계 | | 976,753 | 49,586 | - | (137,868) | 888,471 | - |

4. 매출 및 수주상황

가. 매출(영업수익)

(1) 매출 실적

(단위 : 천원)

| 품목 | | 제8기 (2024년 반기) | 제7기 (2023년) | 제6기 (2022년) |
|--------------|----|-------------------|----------------|----------------|
| DearU bubble | 수출 | 28,595,988 | 56,437,476 | 35,839,220 |
| | 내수 | 10,631,986 | 18,188,655 | 11,926,335 |
| | 소계 | 39,227,974 | 74,626,131 | 47,765,555 |
| 기타 | 수출 | 41,032 | 90,890 | 107,063 |
| | 내수 | 86,457 | 974,850 | 1,321,243 |
| | 소계 | 127,489 | 1,065,740 | 1,428,306 |
| 합계 | 수출 | 28,637,020 | 56,528,366 | 35,946,283 |
| | 내수 | 10,718,443 | 19,163,505 | 13,247,578 |
| | 합계 | 39,355,463 | 75,691,871 | 49,193,861 |

주) 매출액은 한국채택국제회계기준(K-IFRS) 수익 기준상 순액법으로 인식하고 있으며, 재

무제표의 영업수익으로 표시되어 있습니다.

(2) 판매경로 및 판매방법

당사의 주된 서비스 플랫폼인 DearU bubble 등은 이용자가 구글 플레이스토어, 애플 앱스토어를 사용하여 당사의 앱을 다운 받아 구독권 및 이용권 등을 구매하는 것으로 수익을 창출하고 있으며, 2024년 반기 기준 구글 플레이스토어, 애플 앱스토어 등의 판매 비중은 전체 매출액의 99.81%입니다. 판매경로별 매출액(영업수익)은 다음과 같습니다.

(단위 : 천원)

| 판매경로별 매출액 | 제8기 (2024년 반기) | 제7기 (2023년) | 제6기 (2022년) |
|-----------|-------------------|----------------|----------------|
| 구글 및 애플 등 | 39,278,967 | 74,967,365 | 48,348,321 |
| 기타 | 76,496 | 724,506 | 845,540 |
| 합계 | 39,355,463 | 75,691,871 | 49,193,861 |

주) 매출액은 한국채택국제회계기준(K-IFRS) 수익 기준상 순액법으로 인식하고 있으며, 재무제표의 영업수익으로 표시되어 있습니다.

(3) 판매전략

당사는 엔터테인먼트 업계에서 영향력이 있는 당사의 최대주주 (주)에스엠스튜디오스의 지배기업인 (주)에스엠엔터테인먼트와 당사의 주요주주인 (주)제이와이피엔터테인먼트를 필두로 서비스를 시작하여 다양한 분야의 엔터테인먼트, 아티스트와 함께 팬들의 기대와 관심을 받으며 사업을 확대해 가고 있습니다. 당사의 판매 목표는 국내 엔터테인먼트 시장에서 그치지 않고 해외 엔터테인먼트 회사와 DearU bubble의 서비스를 확대하여 글로벌 시장으로 진출할 계획을 가지고 있습니다.

(4) 주요 거래처

당사의 주된 서비스 플랫폼인 DearU bubble 등의 매출처는 앱을 다운 받아 구독권 및 이용권 등을 구매하는 개인 이용자가 매출처입니다. 다만, 이용자가 구독권 및 이용권 등을 구매하기 위해서는 구글 플레이스토어, 애플 앱스토어 등을 이용하여 인앱결제를 하고 있으며, 구독권 및 이용권의 결제를 구글 플레이스토어, 애플 앱스토어 등에서 대행하여 당사에 지급하고 있기에 거래처를 구글 플레이스토어, 애플 앱스토어 등으로 표시하고 있습니다.

나. 수주상황

당사의 주된 서비스 플랫폼인 DearU bubble 등은 본 보고서 작성 기준일 현재 해당사항 없습니다.

5. 위험관리 및 파생거래

가. 시장 위험

(1) 이자율(금리) 위험

이자율 위험은 미래의 시장 이자율 변동에 따라 예금 또는 차입금 등에서 발생하는 이자수익 및 이자비용이 변동될 위험을 뜻하며, 이는 주로 변동금리부 조건의 예금과 차입금에서 발생하고 있습니다. 회사의 이자율 위험관리의 목표는 이자율 변동으로 인한 불확실성과 순이자비용의 최소화를 추구함으로써 기업의 가치를 극대화하는 데 있습니다.

당사의 당반기말과 전기말 현재 변동금리부 차입금 및 예금을 보유하고 있지 않습니다.

(2) 가격 위험

가격위험은 이자율위험이나 환율위험 이외의 시장가격의 변동으로 인하여 금융상품의 공정가치나 미래현금흐름이 변동할 위험입니다. 당사는 가격위험과 관련하여 중대하게 노출된 위험이 없어 기재를 생략합니다.

(3) 외화(환율) 위험

당사는 국제적으로 영업활동을 영위하고 있기 때문에 외환 위험, 특히 주로 미국달러화와 관련된 환율 변동 위험에 노출돼 있습니다. 외환 위험은 미래예상거래, 인식된 자산, 부채, 해외 사업장에 대한 순투자와 관련하여 발생하고 있습니다.

당반기말과 전기말 현재 기능통화 외의 통화로 표시된 자산 및 부채의 장부금액은 다음과 같습니다.

(단위 : 천원)

| 구 분 | 자 산 | | 부 채 | |
|-----|------------|------------|------|-----|
| | 당반기말 | 전기말 | 당반기말 | 전기말 |
| USD | 78,814,090 | 65,859,278 | - | - |

당반기말 현재 다른 모든 변수가 일정하고 각 외화에 대한 원화의 환율 10% 변동 시 회사의 세전 이익에 미치는 영향은 다음과 같습니다.

(단위 : 천원)

| 구분 | 당반기말 | |
|-----|-----------|-------------|
| | 10% 상승시 | 10% 하락시 |
| USD | 7,881,409 | (7,881,409) |

나. 자본위험 관리

자본관리 정책은 투자자와 채권자, 시장의 신뢰 및 사업의 향후 발전을 위해 건전한 자본을 유지하는 것입니다. 경영진은 보통주 주주에 대한 배당의 수준과 자본수익률을 감독하고 있습니다.

당사는 부채를 자본으로 나눈 부채비율을 사용하고 있으며, 당반기말 및 전기말 현재 부채 및 자본, 부채비율은 다음과 같습니다.

(단위 : 천원,%)

| 구 분 | 당반기말 | 전기말 |
|------|-------------|-------------|
| 부채 | 20,691,421 | 21,099,367 |
| 자본 | 186,356,725 | 169,513,453 |
| 부채비율 | 11.10 | 12.45 |

다. 유동성 위험

유동성 위험이란 회사가 금융부채에 관련된 의무를 충족하는 데 어려움을 겪게 될 위험을 의미합니다. 당사의 유동성 관리방법은 재무적으로 어려운 상황에서도 받아들일 수 없는 손실이 발생하거나, 회사의 평판에 손상을 입힐 위험 없이, 만기일에 부채를 상환할 수 있는 충분한 유동성을 유지하도록 하는 것입니다.

당사는 영업활동 현금흐름 창출을 통하여 회사가 투자 지출 또는 경영 자금 운용 등에 필요한 현금 소요량을 충족하여 왔습니다.

당사는 중장기 경영 계획 및 단기 경영 전략을 통해 현금흐름을 모니터링하고 있으며, 일반적인 예상 운영비용을 충당할 수 있는 현금을 보유하고 있습니다. 여기에는 합리적으로 예상할 수 없는 극단적인 상황은 포함되어 있지 않습니다.

<당반기말>

(단위 : 천원)

| 구분 | 장부가액 | 3개월 이하 | 3개월 초과~ 1년 이하 | 1년 초과~ 5년 이하 | 5년 초과 |
|---------|------------|-----------|------------------|-----------------|---------|
| 기타채무(*) | 8,318,117 | 8,318,117 | - | - | - |
| 리스부채 | 4,155,929 | 225,940 | 676,900 | 3,432,574 | 350,000 |
| 합계 | 12,474,046 | 8,544,057 | 676,900 | 3,432,574 | 350,000 |

(*) 종업원급여 관련 미지급비용은 제외한 금액입니다.

<전기말>

(단위 : 천원)

| 구분 | 장부가액 | 3개월 이하 | 3개월 초과~ 1년 이하 | 1년 초과~ 5년 이하 | 5년 초과 |
|------|------------|------------|------------------|-----------------|---------|
| 기타채무 | 10,076,779 | 10,076,779 | - | - | - |
| 리스부채 | 4,299,150 | 15,940 | 677,820 | 3,463,534 | 770,000 |
| 합계 | 14,375,929 | 10,092,719 | 677,820 | 3,463,534 | 770,000 |

라. 신용 위험 관리

신용위험이란 고객이나 거래상대방이 금융상품에 대한 계약상의 의무를 이행하지 않아 회사가 채무손실을 입을 위험을 의미합니다. 주로 거래처에 대한 매출채권 및 기타채권 등에서 신용위험이 발생합니다.

당사가 매출채권 및 기타채권에서 노출된 신용위험은 주로 각 고객의 개별적인 특성의 영향을 받습니다.

당사는 매출채권 및 기타채권에 대해 채권의 최초 인식시점부터 전체기간 기대신용손실을 인식하는 간편법을 적용합니다.

당반기말, 전기말 및 전전기말 현재 신용 위험에 대한 최대 노출 정도는 다음과 같습니다.

(단위 : 천원)

| 구분 | 제8기 (2024년 반기) | 제7기 (2023년) | 제6기 (2022년) |
|-----------|-------------------|----------------|----------------|
| 현금및현금성자산 | 70,638,532 | 56,838,904 | 84,108,438 |
| 단기금융상품 | 57,313,772 | 61,595,292 | 31,551,057 |
| 매출채권 | 6,465,768 | 6,932,107 | 3,622,175 |
| 기타채권 | 13,681,681 | 15,456,390 | 13,646,294 |
| 기타비유동금융자산 | 786,941 | 1,067,275 | 317,600 |
| 합계 | 148,886,694 | 141,889,968 | 133,245,564 |

마. 파생상품 및 풋백옵션 등 거래 현황

당사는 본 보고서 작성 기준일 현재 해당사항 없습니다.

6. 주요계약 및 연구개발활동

가. 경영상의 주요계약 등

당사는 본 보고서 작성 기준일 현재 회사의 재무상태에 중요한 영향을 미치는 비경상적인 중요 계약이 없습니다.

나. 연구개발활동

(1) 연구개발활동의 개요

당사의 연구개발조직은 본 보고서 제출일 현재 R&D본부 산하 클라이언트개발실과 서버개발실, SRE팀으로 구성되어 있으며, 재직중인 연구개발 관련 임직원은 29명으로 전체 임직원의 약 31%의 비중을 차지하고 있습니다.

(2) 연구개발 담당조직

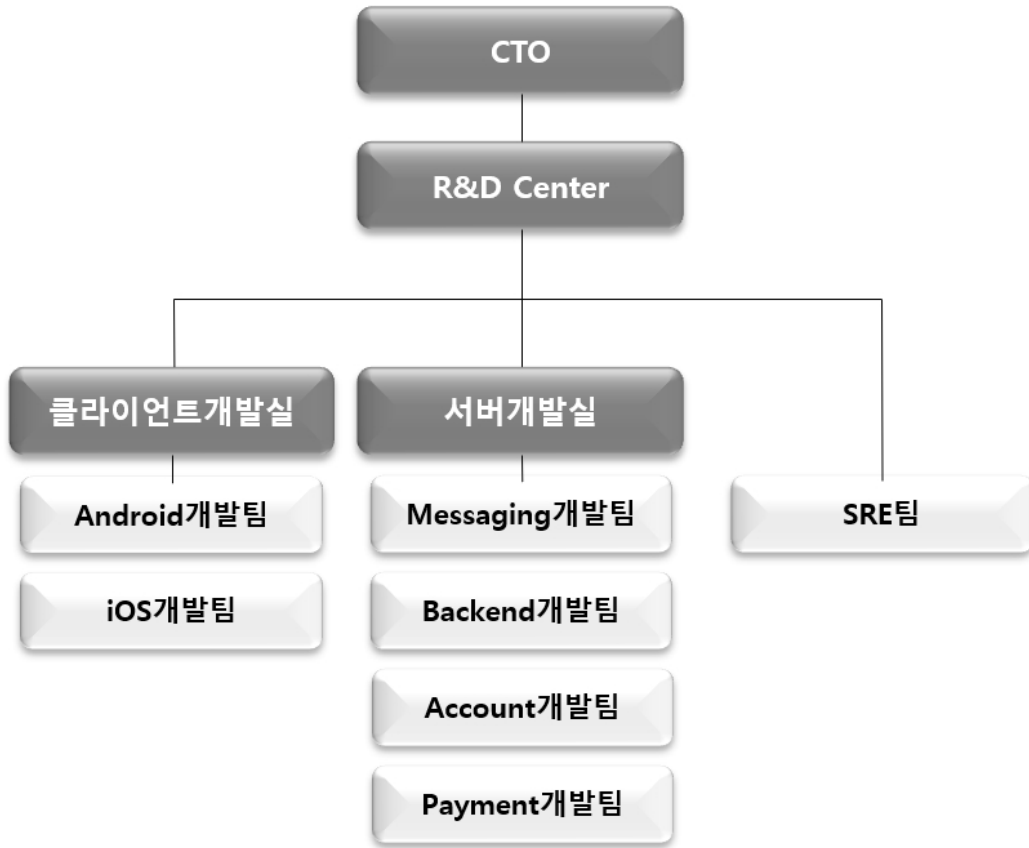

(3) 팀별 업무 분장

| 팀명 | 업무내용 |
|---------------|--|
| R&D본부 | R&D본부 전반 관리 및 개인정보 총괄 책임 |
| 클라이언트개발실 | DearU bubble Android 및 iOS 프론트 개발 및 관리 |
| Android개발팀 | DearU bubble Android 프론트 개발 |
| iOS개발팀 | DearU bubble iOS 프론트 개발 |
| 서버개발실 | DearU bubble 백엔드 서버 개발 |
| Messaging 개발팀 | DearU bubble 백엔드 서버 개발 |
| Backend 개발팀 | DearU bubble 백엔드 서버 개발 |
| Account 개발팀 | DearU bubble 백엔드 서버 개발 |
| Payment 개발팀 | DearU bubble 백엔드 서버 개발 |
| SRE팀 | 플랫폼 구축 운영 및 서버·네트워크 관리 |

(4) 연구개발 비용

당사의 연구개발 비용은 영업비용의 직접 계정(급여, 지급수수료 등)으로 회계처리 하고 있으며, 별도의 경상연구개발비 비용처리 및 개발비의 자산화 처리는 하고 있지 않습니다.

(5) 연구개발실적

(가) 팬클럽 커뮤니티 플랫폼 Lysn APP 개발

| | |
|-------------|---|
| 연구과제 | 팬클럽 커뮤니티 플랫폼 Lysn APP 개발 |
| 연구기관 | 자체개발 |
| 연구결과 및 기대효과 | 다양한 분야의 셀럽 및 아티스트를 대상으로 팬 관리 및 소통할 수 있는 커뮤니티 및 채팅 기능의 플랫폼 APP 개발 팬 회원관리 및 스케줄 공유 등을 통한 엔터테인먼트 소통 창구 마련 |
| 상용화 | 상용화하여 매출 발생 |

(나) Lysn APP 내 bubble 기능 개발

| | |
|-------------|---|
| 연구과제 | bubble 기능 개발 |
| 연구기관 | 자체개발 |
| 연구결과 및 기대효과 | 아티스트와 팬간의 프라이빗 메시지를 통한 소통 할 수 있는 기능 구현 APP 개발, 구독자의 이름을 직접 받을 수 있는 기능 등을 통해 아티스트와 직접 소통을 할 수 있는 소통 창구 마련 |
| 상용화 | 상용화하여 매출 발생 |

(다) bubble 포크 버전 개발

| | |
|-------------|---|
| 연구과제 | bubble 포크 버전 개발 |
| 연구기관 | 자체개발 |
| 연구결과 및 기대효과 | 다양한 엔터테인먼트 회사의 요구사항에 맞게 기능을 구현하여 아티스트와 직접 소통을 할 수 있는 소통 창구 마련 |
| 상용화 | 상용화하여 매출 발생 |

(라) bubble LIVE 기능 개발

| | |
|-------------|--|
| 연구과제 | bubble LIVE 기능 개발 |
| 연구기관 | 자체개발 |
| 연구결과 및 기대효과 | 실시간 영상 및 음성 라이브 스트리밍 기능을 제공함으로써 현장감이 느껴지는 소통 경험을 할 수 있는 소통 창구 마련 |
| 상용화 | 상용화하여 매출 발생 |

7. 기타 참고사항

가. 산업의 내용

(1) 시장의 성장성

(가) 엔터테인먼트 시장

세계 엔터테인먼트 산업 규모는 지속적으로 성장하고 있는 가운데 산업의 글로벌화 및 디지털화가 시장의 성장을 급속도로 견인하고 있습니다. 이는 Covid-19의 영향으로 기존의 대면 콘서트, 공연을 통한 음반 판매 등 오랜 비즈니스 모델이 무너지고, 기존 트렌드가 증폭되어 비대면 엔터테인먼트 활동으로 시장이 이동하면서 산업 구조가 빠르게 변화하면서 새로운 소비 시장이 형성된 것으로 볼 수 있습니다.

또한 글로벌 엔터테인먼트 시장에서는 그동안 비주류로 인식되던 K-POP(케이팝)이 전세계적인 인지도를 확립하고 인기를 얻음으로써 전체 글로벌 시장의 성장에 기여하고 있는 것으로 평가받고 있습니다. 팬덤의 규모가 세계적 수준으로 커졌을 뿐만 아니라 수익성이 동시에 증가하며 입체적인 성장을 이뤄낸 것으로 평가됩니다.

① 글로벌 엔터테인먼트 시장

PwC에서 발간한 「Global Entertainment & Media Outlook 2023-2027」 보고서에 따르면 2022년은 경제가 팬데믹에서 벗어나 일상으로 돌아가는 과정에서, E&M 산업 생태계는 일련의 재편으로 인해 산업의 확장 속도는 2021년 대비 둔화된 것으로 보고 있습니다.

그럼에도, 해당 보고서는 2022년 글로벌 엔터테인먼트&미디어 시장 규모가 2.3조 달러로 전년 대비 5.4% 성장함에 따라 E&M 업계 매출은 향후 5년간에도 성장을 지속할 것으로 예상되며 2027년 기준 약 2조 8천억 달러를 기록할 것으로 예측하고 있습니다.

성장률 둔화

E&M 시장 성장 속도는 향후 5년간 지속적으로 둔화될 전망

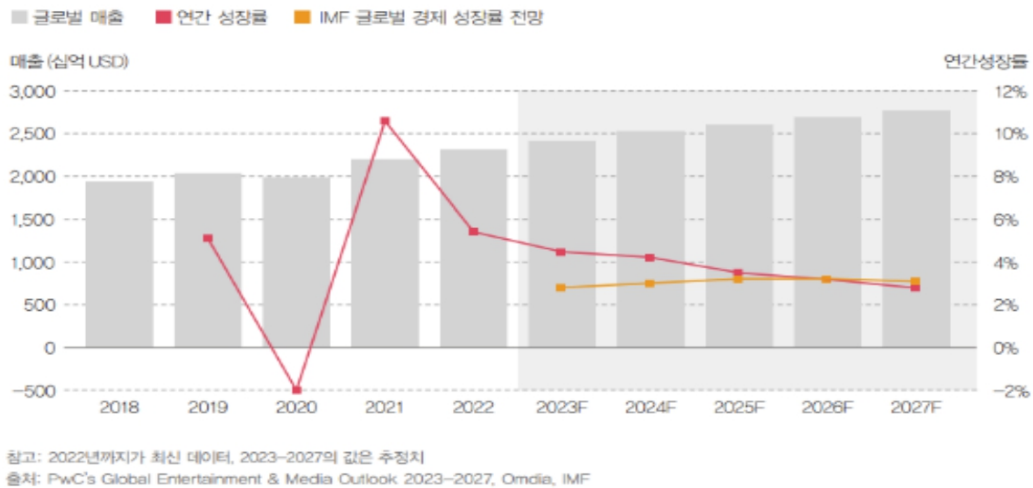

특히 최근 K-POP의 성장과 영향력에 주목받고 있는 글로벌 음악 시장 역시 지속적인 성장을 전망하고 있습니다. 국제 음반 산업 협회(International Federation of the Phonographic Industry, 이하 IFPI)가 발표한 「Global Music Report 2023」에 따르면 2022년 세계 음악 시장 규모는 전년 동기 대비 9.2% 성장하며 약 262억 달러의 매출을 기록하며 8년 연속 성장세를 이루었습니다. 음반 산업의 성장은 스트리밍 서비스, 특히 유료 구독 스트리밍 서비스의 매출 증가(전년대비 10.3% 증가)가 주요 원동력이라고 평가하고 있으며, 실물 음반 판매의 회복세, 공연 관련 매출도 전년 대비 성장함에 따라 향후 추가적인 발전 가능성을 시사하고 있습니다.

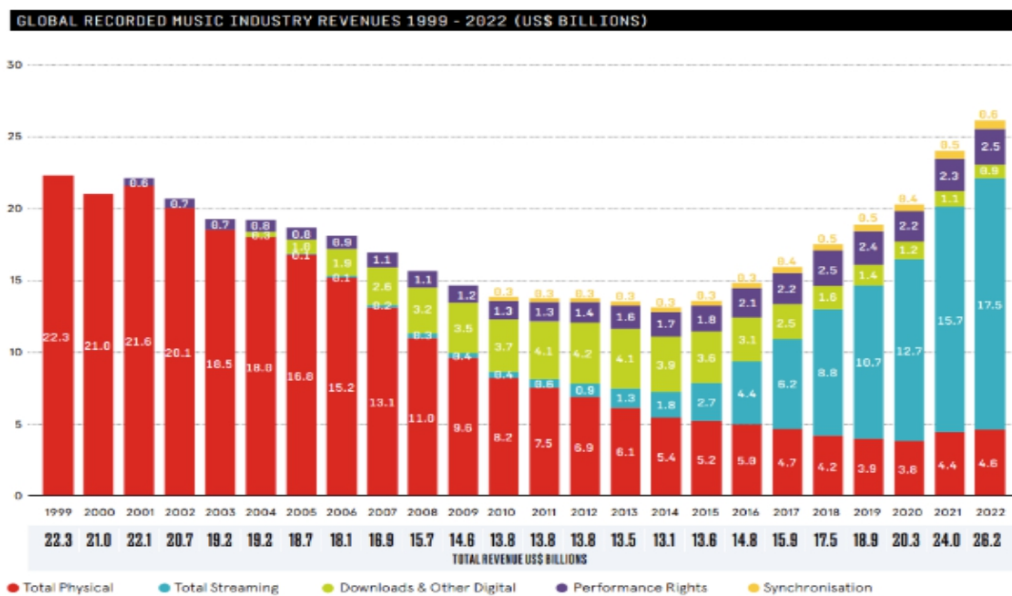

② 국내 엔터테인먼트 시장

국내 엔터테인먼트 시장은 K-POP의 글로벌 확산에 따라 특히 음악 시장을 중심으로 비약적인 성장이 두드러지고 있습니다. IFPI가 발표한 「Global Music Report 2023」에 따르면 한국의 음악 산업 규모는 2022년 기준 미국, 일본, 영국 등에 이어 7위를 차지했으며, 한국콘텐츠진흥원이 발간한 「2023년 상반기 콘텐츠 산업 동향분석 보고서」에 따르면 2023년 국내 음악산업의 상반기 매출액은 전년 상반기 대비 15% 증가한 6조 1,380억 원, 국내 음악 산업 상반기 수출액은 3억 8,782만 달러 규모입니다.

(단위 : 천 달러)

| 연도 | 2021 | 2022 | 2023 |
|---------|---------|---------|---------|
| 음악산업수출액 | 775,274 | 964,428 | 387,828 |

[출처: 한국콘텐츠진흥원, 2023년 상반기 콘텐츠 산업 동향분석 보고서]

2023년은 2022년 엔데믹 시대로 전환된 이후 아티스트들의 활동이 더욱 증가하며 대형 엔터사 아티스트들 중심으로 글로벌 팬덤의 확대, 대형 신인 아티스트들의 활약이 돋보였습니다.

관세청 수출입 통계 자료에 따르면 2023년 국내 음반 수출액이 사상 최대치를 또 경신했습니다. 관세청 수출입 무역통계에 따르면 지난해 국내 음반 수출액은 2억 9,023만 달러로 전년 대비 25.4%나 급증하였습니다. 씨클차트 역시 작년 총 앨범 판매량(1위부터 400위까지의 판매량 합계 기준)은 1억 1,058만 장으로 전년 대비 50.1%나 증가했습니다. 세계적으로 실물 음반 매출은 줄어드는 추세인 반면, K-POP은 이런 흐름을 거슬러 독보적인 판매량과 글로벌로 팬덤 확장이 지속되고 있음을 보여주고 있습니다.

(나) IT 플랫폼 시장

한국IDC가 발표한 「국내 IT 서비스 시장 동향 및 전망」 보고서에 따르면 2022년 국내 IT 서비스 시장이 전년 대비 3.3% 성장하며 9조 7,856억 원의 시장 규모를 형성할 것이라고 예측하고 있습니다. 해당 시장은 5년간 연평균 성장률 2.5%로 2026년까지 10조 7,914억 원의 시장 규모를 기록할 전망입니다. 보고서에서는 대내외적 경기 불안과 글로벌 인플레이션 심화에도 불구하고 IT 자산과 리소스를 효율적으로 관리하기 위한 기업 워크로드의 디지털화 움직임이 확산되면서 해당 시장의 성장을 견인한 것으로 보고 있습니다.

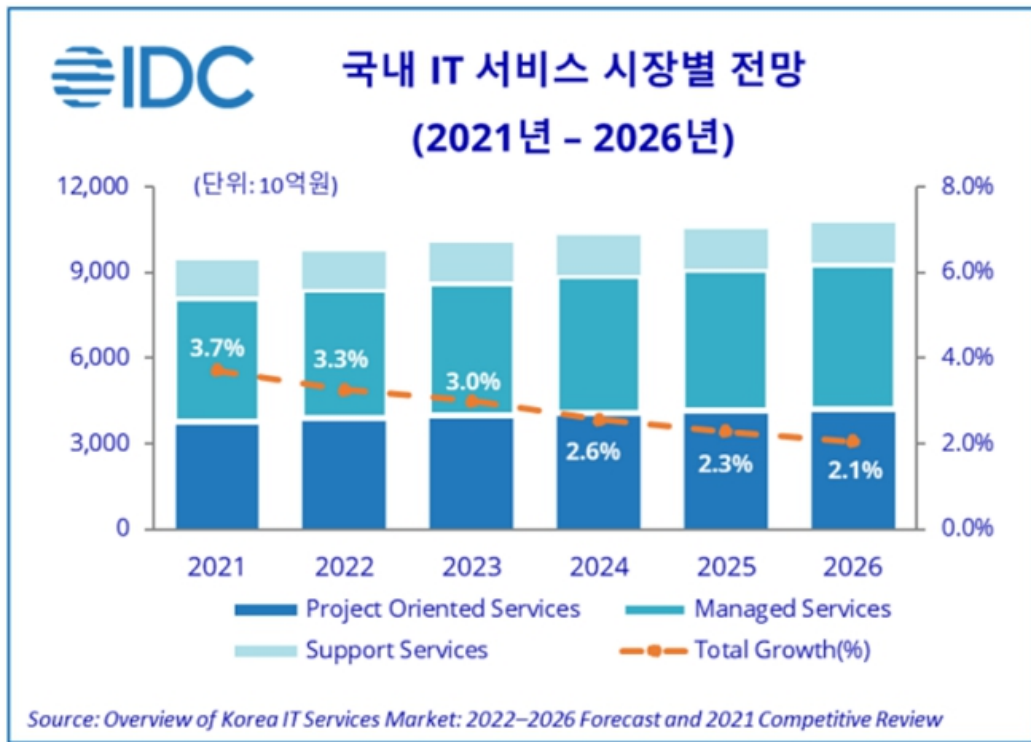

IT 서비스 플랫폼은 모바일 중심의 5G 통신 환경을 기반으로 산업 간 경계를 초월한 새로운 제품과 서비스를 창출하고 있으며 다방면으로 변화하고 있습니다. 특히 공급자와 수요자 등 다수의 참여자가 상호작용하는 생태계를 기반으로 한 모바일 플랫폼 비즈니스에서는 다양한 비즈니스로 확대해 나아갈 수 있을 것으로 예상하고 있습니다.

특히 당사의 사업과 관련된 디지털 콘텐츠 플랫폼의 글로벌화가 빠르게 이루어지고 있으며 많은 디지털 플랫폼 기업들이 글로벌 콘텐츠 시장 개척 전면에 나서고 있습니다. 이에 따라 글로벌 플랫폼이 다양화되고, 시장 경쟁력을 갖추기 위해서 사업 다각화 전략을 통해 서비스 다양화를 추진하고 있어 이에 따른 플랫폼 시장 규모의 성장이 전망됩니다.

(다) 구독경제 시장

KT경제경영연구소는 국내 구독 경제 산업 규모가 2016년 25조 9천억 원에서 2020년 40조 1천억원으로 54.8% 성장한 것으로 분석하였으며, 2025년에는 국내 구독 경제 산업 규모가 100조원대까지 성장할 것으로 예측했습니다.

특히 구독경제를 이끌고 있는 디지털 플랫폼 기업들이 구독 및 스트리밍 서비스를 통해 가입자를 점진적으로 확대하는 전략을 지속적으로 추진하고 있는 등 구독경제는 디지털 플랫폼 사업의 필수적인 비즈니스 모델로서 자리 잡고 있습니다. 향후에는 정기적으로 반복되는 서비스에서 ICT가 접목된 맞춤형 서비스로 진화하며 취향에 맞는 개인화된 경험과 편리함을 제공하면서 주류 비즈니스로 부상할 것으로 기대하고 있습니다.

(2) 경기변동의 특성

과거 엔터테인먼트 산업은 기초 생활을 유지하기 위한 필수재가 아닌, 생활의 질을 향상시키는 사치재로 인식되어 수요자의 소득 상황에 따른 수요 변동이 크고 이에 따라 경기변동에 대한 시장 반응도 민감하게 나타나는 특성을 보였습니다.

그러나 ICT 생태계의 발달로 인해 소비 시장이 디지털 중심으로 이동했고 물리적인 욕구보다 가치를 소비하는 경향을 지닌 '팬덤' 중심의 시장으로 변화함에 따라 현재는 경기변동에 대한 민감도가 높지 않은 편입니다.

디지털 플랫폼 서비스의 경우 이용자들이 시공간의 제약 없이 이용할 수 있어 계절성과 경기 변동과의 연계성이 매우 낮은 사업으로 볼 수 있습니다. 또한 유료결제 비용이 낮고 인앱 결제 등 결제 방식이 간편하며 위험요소가 적어 구매 진입 장벽이 상당히 낮은 상품이기 때문에 경기변동 변화에도 매출의 영향은 거의 없다고 할 수 있습니다.

당사의 주요 사업인 'DearU bubble' 서비스의 경우 전세계 K-Contents 팬들이 외부 환경과 시공간의 제약없이 이용하고 있는 모바일 어플리케이션 서비스입니다. 엔터테인먼트 산업과 K-POP 산업은 지난 팬데믹에 따라 다소 제약이 있는 환경에서도 매출 성장세를 기록하였습니다. K-POP의 해외 팬덤이 지속적으로 늘어나고 있으며, 예전보다 더 활발한 아티스트의 활동에 따라, 그리고 비 K-POP 영역으로의 확장이 계속됨에 따라 신규 이용자 유입과 함께 서비스 구독수 및 매출이 더욱 증가할 것으로 예상됩니다.

(3) 경쟁요소

당사의 주요 사업인 'DearU bubble' 서비스는 K-POP 시장을 대표하는 플랫폼 기업으로 평가받고 있으며 '아티스트와 팬이 1:1 채팅으로 소통하는 메신저 기반의 팬 커뮤니케이션 플랫폼'이라는 기능 서비스 측면에서 독보적인 포지셔닝을 갖고 있습니다.

기존 플랫폼 서비스는 글로벌 테크 기업들을 중심으로 시작하는 것에 반해 팬덤 플랫폼은 아티스트의 음반, 공연을 소비하는 데에 그치지 않고 아티스트와 유대 관계를 형성하는 K-POP의 독특한 팬덤 문화와 관련 소비 시장의 디지털화라는 결실로 생겨난 것으로써 글로벌 시장에서도 찾아보기 힘든 비즈니스 모델입니다.

당사가 제공하는 'DearU bubble' 서비스는 팬이 아티스트의 메시지를 1:1 채팅방으로 수신하고 해당 메시지에 직접 답장을 보낼 수 있는 구독형 모바일 어플리케이션 서비스입니다. 시장에서 경쟁 서비스로 언급되는 타 팬덤 플랫폼 서비스들은 주로 소속사의 공식 팬클럽 및 아티스트 콘텐츠 중심의 서비스를 제공하는 형태인데 비해 당사는 메신저 기반의 소통 기능에 집중한 서비스를 제공하고 있으며 서비스 출시 선두주자이자 유일한 상장사로서 차별화된 입지를 구축하고 있습니다.

팬덤 플랫폼 사업은 자본력이나 기술력을 앞세워 시장에 신규 진입하는 것은 가능하지만 자체 기술·개발 노하우와 엔터테인먼트와 팬덤 산업 특수성에 대한 이해도, IP 확보 능력에 따라 시장 진입의 성공 여부가 결정되기 때문에 진입 장벽이 높은 사업이라고 볼 수 있습니다. 이런 가운데 당사는 메신저 플랫폼의 자체 개발 노하우 및 다수의 관련 특허 기술 보유 (특허 출원번호 10-2020-0130822 등), K-POP 최상위 엔터사 (주)에스엠엔터테인먼트, (주)제이와이피엔터테인먼트의 지분 참여 및 600여명 이상의 IP를 확보하고 있는 점, 'DearU bubble' 서비스와 유사한 기능을 탑재한 후발주자가 시장에 안착하기 쉽지 않은 점 등으로 보아 경쟁우위에 있다고 평가하고 있습니다.

당사가 속해 있는 산업별 경쟁 요소는 다음과 같습니다.

(가) 엔터테인먼트 산업

당사가 제공하는 'DearU bubble' 서비스는 팬과 아티스트 소통 플랫폼을 지향하며 더욱 풍부한 팬 경험을 제공하기 위해 론칭되었습니다. 엔터테인먼트 산업에서 메신저 기반으로 아티스트와 1:1 소통을 하는 플랫폼으로는 가장 빨리 시장에 진입하여 초기 우위를 선점할 수 있었습니다.

팬과 아티스트 간의 소통은 팬들의 결집력, 지속력을 확대하는 긍정적 효과를 이끌어 낼 수 있습니다. 'DearU bubble' 서비스는 이러한 정성적인 역할 외에도 라이브 스트리밍 서비스 (bubble LIVE), 유료 아이템 등을 통해 소속사와 아티스트들의 매출증대에 기여하며 시장에서 영향력 있는 입지를 확보하고 있습니다.

또한 엔터테인먼트 산업의 급격한 글로벌화에 맞춰 서비스 내에 국가별 번역서비스를 제공하고 있으며, 이는 전세계 이용자들에게 언어 장벽을 낮추어 서비스 이용을 가능하게 하는 중요 요소로 작용하고 있습니다. 글로벌 음악시장을 리드하는 국내 엔터사 4사 중 상위 2사인 (주)에스엠엔터테인먼트, (주)제이와이피엔터테인먼트가 지분 참여 및 서비스 입점 중이며, 그 외 K-POP 대표 엔터사와 아티스트 IP 최다 입점이라는 큰 경쟁력을 확보하고 있습니다.

(나) IT 플랫폼 산업

IT 서비스 산업에서는 SNS 및 콘텐츠 플랫폼 등 플랫폼 비즈니스 확산과 함께 플랫폼 기업들의 성장이 두드러지고 있으며 해당 기업들이 IT 서비스 생태계를 이끄는 데 주도적인 역할을 담당하면서 점차 플랫폼 산업에 대한 관심도가 집중되고 있습니다. 당사는 IT 플랫폼 산업에서도 특수 산업인 엔터테인먼트 산업을 선택하여 차별화된 시장에 발 빠르게 진입하였으며, IT 플랫폼 산업은 물론 엔터테인먼트 산업의 급격한 성장세를 맞이하며 팬덤 플랫폼 산업에서 선두주자로 자리매김하고 있습니다.

(다) 구독 경제 산업

구독서비스는 정기적으로 일정 비용을 지불하고 해당 기간 동안 유·무형 상품이나 서비스를 이용할 수 있는 서비스입니다. 최근 소비 트렌드 변화로 인해 이용의 가치와 효율성을 중점에 두는 세대가 소비 주체로 자리 잡으면서 고객의 서비스 이용 유지를 위한 중요한 비즈니스 모델로서 더욱 각광받고 있습니다.

당사의 'DearU bubble' 서비스 월 구독료는 '커피 한 잔 값'으로 얻을 수 있는 금액으로 포지셔닝 하여 초기 오픈부터 현재까지 가격 경쟁력을 갖추고 있습니다. 또한 여러 명의 아티스트 버블 이용권을 구매할 시 할인된 가격으로 이용할 수 있다는 점에서 심리적 부담을 낮춤으로써 더 많은 구독을 유도하고 높은 고객 유지율을 확보할 수 있었습니다.

구독 경제 산업에서는 결국 구독자 이탈을 최소화하는 것이 핵심 전략인데 당사는 팬덤의 성향에 맞춘 기능으로써 'DearU bubble' 서비스의 구독일수 표시 기능을 제공하는 등 정기 구독을 유도하는 기능적 장치를 마련하고 있습니다.

(4) 자금조달상의 특성

당사가 영위하고 있는 플랫폼 사업의 특성상 대규모의 자본 투자가 필요로 하지 않는 Asset light한 사업 형태이기 때문에, 투자 자금 마련을 위한 차입 등의 재무활동이 빈번하게 발생하지 않고 있습니다.

그리고 당사가 제공하는 'DearU bubble' 서비스는 모바일 어플리케이션 플랫폼으로 인앱 결제 상품을 제공하고 있습니다. 당사는 현재 Google Play Store 및 Apple App Store와 앱 상품 판매 서비스 수수료 약정이 체결되어 있으며 이에 따라 각 서비스의 앱 내 상품이 판매될 시 해당 결제금액(월 구독 요금)에서 Google Play Store 및 Apple App Store 등으로부터 각각의 앱마켓 수수료를 먼저 지불하고 남은 금액을 정산 받고 있습니다. 따라서 해당 자금은 Google Play Store 및 Apple App Store 등 각사가 정한 수수료 정책에 영향을 받고 있습니다.

나. 회사의 현황 및 신규사업등의 내용과 전망

(1) 회사의 현황

당사가 제공하는 'DearU bubble' 서비스는 주요 경쟁사와 비교 시 메신저 기반의 소통 기능에 집중한 유료 서비스이자 팬덤 플랫폼 선두주자로 시장에 진출하며 최다 IP수를 확보하고 있는 등 차별화된 입지를 구축하고 있습니다.

당사의 'DearU bubble' 서비스는 유료 회원 이용률이 100%, 매출 대비 이익률이 높아 영업 레버리지 효과가 발생하는 사업입니다. 향후 서비스 현지화 전략을 통한 해외 시장 진출, 다양한 분야의 IP 카테고리 확장, 차별화된 기능 고도화 등을 통해 당사의 점유율이 더욱 상승할 것으로 예상됩니다.

(2) 신규사업 등의 내용과 전망

(가) 신규 IP 확장

현재 'DearU bubble' 서비스는 글로벌 팬덤이 확보되어 있는 K-POP 아티스트 중심으로 대부분 구성되어 있으나, 2022년 이후에는 스포츠 스타, 배우, 트롯 가수 등 IP 카테고리를 확대하여 신규 시장 진출 및 보다 다양한 영역의 구독자를 확보하고 있습니다.

2023년에는 (주)엔씨소프트로부터 '유니버스' 사업의 IP계약권 일체를 인수하는 자산양수도 계약 체결을 통해 기존에 '유니버스' 서비스에 입점 중이던 K-POP, 배우 등의 IP 영입이 가능해짐에 따라 (주)스타쉽엔터테인먼트, (주)큐브엔터테인먼트, (주)빅플래닛메이드엔터 등 12개 권리사와의 계약 성사로 20팀 이상의 아티스트가 입점하였고, 국내 팬덤 플랫폼 중 최다 IP를 보유하여 경쟁 우위를 점하고 있습니다.

(나) 중국 지역 내 간편결제 도입

'DearU bubble'의 사용자 중 약 73%가 해외에서 이용하고 있습니다. 특히 국내를 포함하여 가장 큰 이용 비중을 차지하고 있는 중국 지역의 이용자를 위한 간편결제 시스템의 도입을

추진하였습니다. 그동안 중국 지역 내 안드로이드 기반 이용자들의 경우 버블 이용이 어려워 일부 유저들은 가상사설망(VPN) 등의 우회로를 통해 결제를 시도하고 있는 것으로 파악되기도 했습니다. 중국 간편결제 수단 도입으로 중국 유저들이 보다 손쉽게 이용권을 구매할 수 있게 됨에 따라 중국 지역에서의 신규 유입을 도왔습니다.

(다) 글로벌 IP 확장 및 글로벌 사업 진출

당사는 작년 5월 일본 최대 엔터테인먼트 팬 플랫폼 기업인 '엠업 홀딩스(m-up holdings, Inc.)'와 일본 아티스트와 팬들을 위한 '버블 서비스' 공동 운영 JV 설립 계약을 체결하였습니다. 당사는 2024년부터 일본 현지 아티스트를 버블로 입점시키며 본격적인 해외 사업 진출에 착수할 예정입니다. 엠업 홀딩스는 일본 엔터테인먼트 기반의 다양한 콘텐츠·플랫폼 사업을 운영하는 상장사로 공식 팬클럽 플랫폼 300개 이상, 유료회원 200만 이상을 보유하고 있는 최대 규모의 플랫폼 운영사입니다.

이번 일본 JV 설립을 통해 세계 2위 음악 시장인 일본에서 다양한 아티스트 Pool을 확보하게 되었으며, 최대 규모의 팬덤 사업을 운영하고 있는 일본 대표 기업과의 협업을 통해 당사는 현지화된 버블 서비스를 전개하며 매우 빠르게 일본 사업을 안착시킬 수 있을 것으로 예상됩니다. 또한 이를 시작으로 다른 해외 시장에서 현지화 전략으로 글로벌 사업을 본격적으로 확대해 나갈 예정입니다.

당사는 2024년 6월 일본판 버블 서비스인 'bubble for JAPAN'을 론칭하였습니다. 2분기 말 기준 인기 밴드, 코미디언, 모델 등 10명의 아티스트가 입점되어 있으며, 하반기에는 인기 아이돌 그룹, 유튜버 등 다양한 IP가 입점될 계획입니다. 본격적인 외형 성장을 도모하고 있으며, 지속적인 IP 영입과 마케팅 등이 계획되어 있습니다.

당사는 일본을 시작으로 미국 시장 진출을 통해 글로벌 사업을 확대하고자 합니다. 이의 일환으로 2024년 5월 미국 현지에 100% 자회사 법인 'DEAR U International Inc.' 설립을 완료하였습니다. 6월에는 미국에서 '개인화 메세징 시스템' 관련 특허 등록을 마치면서 당사의 메세징 서비스 기술력을 인정받았습니다. 하반기에는 글로벌 아티스트 영입과 현지 운영 체계 등을 마련하여 서비스를 시작할 예정입니다.

(라) 라이브 기능

당사가 제공하는 'DearU bubble' 서비스는 2022년 3분기 라이브 스트리밍 기능과 해당 기능에 사용할 수 있는 유료 디지털 아이템을 도입하며 기능 고도화를 진행하였습니다.

그동안 아티스트와 팬이 텍스트 메시지 중심으로 소통하던 서비스에서 실시간 영상 스트리밍이라는 소통 수단을 도입함에 따라 새로운 서비스 경험을 추가적으로 제공하게 되었습니다. 라이브 스트리밍 기능은 영상, 음성 스트리밍을 모두 제공하며 선택적으로 송출할 수 있도록 지원함으로써 아티스트가 상황에 따라 어려움 없이 이용할 수 있어 서비스 이용 빈도를 더욱 확대시켰습니다. 이로써 장기 구독자는 물론 라이브 콘텐츠를 선호하는 신규 구독자 유치 등 이용자 유입 확대 효과를 기대할 수 있습니다. 또한 기존의 아티스트 라이브 콘텐츠는 누구나 볼 수 있는 무료 콘텐츠 위주로 제공되고 있었던 반면에 'DearU bubble'의 라이브 서비스는 유료 이용자 한정으로 제공하며 별도의 아카이빙 기능이 없는 희소성이 높은 콘텐츠인 만큼 구독자 확대에 크게 기여할 수 있을 것으로 보입니다.

라이브 스트리밍 기능과 동시에 오픈한 라이브 전용 유료 아이템은 아티스트 IP와 특수 효과를 적용하여 라이브 서비스 이용에 재미 요소를 더하였고, 추후 라이브 기능 고도화를 통해 목표 하트수 달성 시 리워드 등을 제공함으로써 구매를 확대시켜 'DearU bubble'의 신규 비즈니스 모델로 자리 잡을 수 있게 할 예정입니다.

(마) 디지털 스토어

당사는 버블 구독 유지 및 추가 확보를 위해 디지털 스토어 고도화 전략을 추진하며 다양한 유료 상품들을 추가 및 업데이트하고 있습니다. 2023년 4분기 중에 아티스트 손글씨 폰트 구독 상품인 '버블 폰트(bubble FONT)'가 신규 오픈하였고, 2024년부터 아티스트 그룹 수를 확대하려고 합니다. 버블 폰트는 아티스트의 손글씨를 AI 기반 폰트 제작 기술을 사용하여 폰트화한 상품으로 한글, 영문 메시지뿐만 아니라 아티스트가 자주 사용하는 특수기호나 이모티콘까지도 아티스트가 그린 버전으로 보여지게 됩니다. 버블 구독자는 버블 폰트 구독권을 별도로 결제 시 해당 아티스트의 고유한 손글씨로 버블 메시지를 수신할 수 있습니다. 버블 폰트는 버블 구독 연장을 유도하고, 신규 유입을 증대시킬 수 있는 기회로 작용할 것으로 예상되며, 월 구독료가 추가된 만큼 ARPU 성장도 견인할 예정입니다.

다. 지식재산권 현황

당사가 보유한 지적재산권은 특허권, 상표권 등이 있습니다. 당사는 개인화 메시지 서비스 등의 국내외 사업을 영위하고 있습니다. 향후 직접 개발한 서비스와 기능의 국내외 시장에서의 성공적인 서비스를 목표로 하고 있어 지적재산권 등록 및 관리를 위해 노력하고 있습니다.

(1) 특허권

① 국내

| 내용 | 권리자 | 출원일 | 등록일 |
|--|-----|------------|------------|
| 디스플레이 장치가 일체로 구비된 박형 노래 반주기 | 디어유 | 2006.03.17 | 2006.12.07 |
| 스마트단말 홈스크린 원격 직접제어를 이용한 유통매장 쇼핑서비스 제공방법, 기록매체 | 디어유 | 2012.03.22 | 2013.09.24 |
| 이동 단말기를 이용한 쇼핑정보 제공방법, 사용자 인터페이스 | 디어유 | 2013.01.21 | 2013.09.26 |
| 스마트단말 홈스크린 원격 직접제어를 통한 집단적 구매성향 기반의 광고/쿠폰 서비스 제공방법, 기록매체 | 디어유 | 2012.05.15 | 2014.01.16 |
| 스마트단말 홈스크린 원격 직접제어를 통한 구매성향 기반의 프레스티지 서비스 제공방법, 기록매체 | 디어유 | 2012.05.14 | 2014.05.29 |
| 스마트단말 홈스크린 원격 직접제어를 통한 개인화 유통매장 자동 인식 쇼핑결제 서비스 제공 방법, 기록매체 | 디어유 | 2012.05.14 | 2014.05.29 |
| 스마트단말을 이용한 하이브리드 전자상거래 제공방법, 기록매체 | 디어유 | 2012.04.19 | 2014.06.09 |
| 스마트단말 홈스크린 원격 직접제어를 통한 집단적 구매성향 기반의 광고/쿠폰 서비스 제공방법, 기록매체 | 디어유 | 2013.08.22 | 2014.06.17 |
| 스마트단말 홈스크린 원격 직접제어를 이용한 디지털 콘텐츠 쇼핑 서비스 방법, 기록매체 | 디어유 | 2012.06.18 | 2014.06.30 |
| 스마트단말 홈스크린 원격 직접제어를 통한 개인화 핑서비스 제공 방법, 기록매체 | 디어유 | 2012.06.12 | 2014.06.30 |

| | | | |
|---|-----|------------|------------|
| 스마트단말 홈스크린 원격 직접제어를 통한 구매희망 아이템 공동 구매 서비스 제공 방법, 기록매체 | 디어유 | 2012.05.14 | 2014.06.30 |
| 스마트단말 홈스크린을 이용한 모바일 홈쇼핑 서비스 제공 방법, 기록매체 | 디어유 | 2012.05.14 | 2014.06.30 |
| 스마트단말 메인스크린 원격 직접제어를 이용한 유통매장 쇼핑서비스 제공 방법, 기록매체 | 디어유 | 2012.06.18 | 2014.07.02 |
| 쇼핑정보 제공방법 및 사용자 인터페이스 | 디어유 | 2013.04.18 | 2014.11.20 |
| 개인화 메시징 서비스 시스템 및 개인화 메시징 서비스 방법 | 디어유 | 2020.10.12 | 2021.10.07 |
| 노래 반주 시스템 | 디어유 | 2021.01.04 | 2021.08.11 |
| 개인화 메시징 서비스 시스템 및 개인화 메시징 서비스 방법 | 디어유 | 2021.05.27 | 2021.12.09 |
| 개인화 메시징 서비스 시스템 및 개인화 메시징 서비스 방법 | 디어유 | 2021.05.27 | 2021.12.09 |
| 개인화 메시징 서비스 시스템 및 개인화 메시징 서비스 방법 | 디어유 | 2021.05.27 | 2021.12.09 |
| 개인화 메시징 서비스 시스템 및 개인화 메시징 서비스 방법 | 디어유 | 2021.05.27 | 2021.12.09 |
| 개인화 메시징 서비스 시스템 및 개인화 메시징 서비스 방법 | 디어유 | 2021.05.27 | 2021.12.10 |
| 개인화 메시징 서비스 시스템 및 개인화 메시징 서비스 방법 | 디어유 | 2021.05.27 | 2022.01.04 |
| 개인화 메시징 서비스 관련 부정 메시지 필터링 시스템 및 방법 | 디어유 | 2021.05.27 | 2022.01.04 |
| 개인화 메시징 서비스 시스템 및 개인화 메시징 서비스 방법 | 디어유 | 2021.05.27 | 2022.01.19 |
| 개인화 메시징 서비스 시스템 및 개인화 메시징 서비스 방법 | 디어유 | 2021.05.27 | 2022.01.19 |
| 개인화 메시징 서비스 시스템 및 개인화 메시징 서비스 방법 | 디어유 | 2021.10.07 | 2023.07.05 |
| 개인화 메시징 서비스 시스템 및 개인화 메시징 서비스 방법 | 디어유 | 2022.01.19 | 2022.07.20 |

② 해외

| 내용 | 권리자 | 출원일 | 등록일 |
|--|-----|------------|------------|
| [USA] 개인화 메시징 서비스 시스템 및 개인화 메시징 서비스 방법 | 디어유 | 2023.03.23 | 2024.06.04 |
| [JAPAN] 개인화 메시징 서비스 시스템 및 개인화 메시징 서비스 방법 | 디어유 | 2023.03.31 | 2024.04.15 |
| [EP] 개인화 메시징 서비스 시스템 및 개인화 메시징 서비스 방법 | 디어유 | 2023.04.26 | 심사중 |
| [USA] 개인화 메시징 서비스 시스템 및 개인화 메시징 서비스 방법 | 디어유 | 2023.11.27 | 심사중 |
| [JAPAN] 개인화 메시징 서비스 시스템 및 개인화 메시징 서비스 방법 | 디어유 | 2023.11.15 | 심사중 |

(2) 상표권

| 내용 | 권리자 | 출원일 | 등록일 |
|----------------------------|-----|------------|------------|
| eVERY SiNG 제35, 38, 41류 | 디어유 | 2008.03.17 | 2009.09.23 |
| eVERYSiNG 제25, 28류 | 디어유 | 2010.01.06 | 2011.05.23 |
| eVERYSiNG 제16류 | 디어유 | 2010.01.06 | 2011.07.18 |

| | | | |
|---|-----|------------|------------|
| B 제09류 등 6개류 내려받기 가능한 컴퓨터 프로그램 등 116건 | 디어유 | 2012.09.05 | 2013.10.16 |
| BRINICLE 제09류 등 6개류 내려받기 가능한 컴퓨터 프로그램 등 649건 | 디어유 | 2012.09.05 | 2013.10.16 |
| DONTALK 제09류 등 2개류 내려받기 가능한 컴퓨터 프로그램 등 40건 | 디어유 | 2013.06.27 | 2014.05.13 |
| 돈톡 제09류 등 2개류 내려받기 가능한 컴퓨터 프로그램 등 40건 | 디어유 | 2013.06.27 | 2014.05.13 |
| 브리니클 제09류 등 6개류 내려받기 가능한 컴퓨터 프로그램 등 125건 | 디어유 | 2013.04.25 | 2014.07.14 |
| 브라이니클 제09류 등 6개류 내려받기 가능한 컴퓨터 프로그램 등 658건 | 디어유 | 2013.04.25 | 2014.07.14 |
| eVERY sing 제42류 네트워크 설계 및 개발업 등 20건 | 디어유 | 2017.07.18 | 2018.03.28 |
| Sing everysing 제35류 광고업등 13건 | 디어유 | 2019.07.18 | 2020.09.16 |
| Sing everysing 제09, 16, 38, 41, 42, 45류 | 디어유 | 2019.07.18 | 2020.10.04 |
| DearU 제09, 16, 25, 28, 35, 38, 41, 42, 45류 | 디어유 | 2020.03.04 | 2021.03.09 |
| DearU bubble 제09, 16, 35, 38, 41, 42, 45류 | 디어유 | 2020.03.04 | 2021.03.09 |
| bubble DearU 제09, 16, 35, 38, 41, 42, 45류 | 디어유 | 2020.03.04 | 2021.03.09 |
| DearU letter 제09, 16, 35, 38, 41, 42, 45류 | 디어유 | 2020.03.04 | 2021.03.09 |
| letter DearU 제09, 16, 35, 38, 41, 42, 45류 | 디어유 | 2020.03.04 | 2021.03.09 |
| BUDDYBUBBY 제21, 25류 | 디어유 | 2023.09.13 | 2024.03.11 |
| BUDDYBUBBY 제09, 14, 16, 26, 28, 35류 | 디어유 | 2023.09.13 | 2024.06.28 |
| MONZITERY 제25류 | 디어유 | 2023.09.13 | 2024.03.11 |
| MONZITERY 제09, 14, 16, 21, 26, 28, 35류 | 디어유 | 2023.09.13 | 2024.06.28 |
| CHATCAT 제21, 25류 | 디어유 | 2023.09.13 | 2024.03.11 |
| CHATCAT 제09, 14, 16, 26, 28, 35류 | 디어유 | 2023.09.13 | 2024.06.28 |
| LOVERIBON 제25류 | 디어유 | 2023.09.13 | 2024.03.11 |
| LOVERIBON 제09, 14, 16, 21, 26, 28, 35류 | 디어유 | 2023.09.13 | 2024.06.28 |

| | | | |
|------------------------------------|-----|------------|------------|
| BEARBO 제09, 14, 16, 21, 26, 35류 | 디어유 | 2023.03.13 | 2024.06.28 |
|------------------------------------|-----|------------|------------|

라. 규제사항

당사 영업에 영향을 미칠 수 있는 주요 관련 법령은 크게 플랫폼 관련 사업의 기본법인 '정보통신망법', '전기통신사업법'과 지원법인 '청소년보호법' 등이 있습니다.

| 법령 | 내용 |
|---------------------------------|--|
| 저작권법 대중문화예술산업발전법 콘텐츠산업진흥법 | <ul style="list-style-type: none"> · 저작자의 권리를 보호하고 저작물의 공정한 이용을 도모함으로써 관련 산업 발전에 이바지함 · 청소년 대중문화예술인에 대한 용역 제공 가능 시간 제한 등 |
| 정보통신망법 전기통신사업법 | <ul style="list-style-type: none"> · 정보통신 서비스를 이용하는자의 개인정보 보호 및 건전하고 안전하게 이용할 수 있는 환경 조성 · 불법 촬영물 유통 방지를 위한 기술,관리적 조치 등 |
| 청소년보호법 개인정보보호법 | <ul style="list-style-type: none"> · 청소년 유해매체물에 대한 이용제한 등 · 개인정보와 관련 동의 없는 수집 및 제3자 제공 금지 등 |

상기에 열거한 법을 포함하여 법령 및 규정 등에 의한 규제를 받고 있으며, 당사는 관련 법규 준수를 위해 노력하고 있습니다. 이와 같은 법령 및 규정 등 규제 환경이 변화할 경우 당사의 영업에 직간접적으로 영향을 미칠 수 있습니다. 또한 당사가 예상하지 못한 방향 및 속도로 규제가 급격하게 강화되거나 관련 법규에 대한 미준수로 인해 감독기관으로부터 제재를 받을 경우 당사의 재무상태 및 영업 실적에 부정적인 영향을 미칠 수 있습니다.

III. 재무에 관한 사항

1. 요약재무정보

가. 요약 연결 재무정보

(단위 : 원)

| 과 목 | 제8기 (2024년 반기말) | 제7기 (2023년말) | 제6기 (2022년말) |
|-----------------|--------------------|------------------|------------------|
| I. 유동자산 | 158,749,422,756 | 147,354,844,557 | 134,888,840,345 |
| 현금및현금성자산 | 70,638,531,728 | 56,838,904,303 | 84,108,438,276 |
| 단기금융상품 | 57,313,772,393 | 61,595,292,151 | 31,551,057,397 |
| 매출채권 | 6,465,767,925 | 6,932,106,645 | 3,622,174,746 |
| 기타채권 | 13,681,681,425 | 15,456,389,998 | 13,646,293,596 |
| 기타유동자산 | 10,649,669,285 | 6,532,151,460 | 834,460,330 |
| 당기법인세자산 | - | - | 1,126,416,000 |
| II. 비유동자산 | 48,298,723,112 | 43,257,975,463 | 17,652,435,809 |
| 기타포괄손익-공정가치금융자산 | 6,041,319,465 | 4,775,595,667 | - |
| 관계기업투자 | 20,985,437 | 172,246,740 | - |
| 유형자산 | 3,336,398,358 | 3,446,372,968 | 216,373,161 |
| 무형자산 | 12,540,985,350 | 9,931,077,315 | 7,270,921,298 |
| 사용권자산 | 4,092,463,964 | 4,486,893,026 | 260,397,635 |
| 기타비유동자산 | 21,267,741,657 | 16,886,693,451 | 614,819,536 |
| 이연법인세자산 | 998,828,881 | 3,559,096,296 | 9,289,924,179 |
| 자산총계 | 207,048,145,868 | 190,612,820,020 | 152,541,276,154 |
| I. 유동부채 | 16,739,928,074 | 16,856,358,234 | 11,048,726,578 |
| II. 비유동부채 | 3,951,492,774 | 4,243,008,369 | 267,066,892 |
| 부채총계 | 20,691,420,848 | 21,099,366,603 | 11,315,793,470 |
| I. 지배기업의 소유지분 | 186,356,725,020 | 169,513,453,417 | 141,225,482,684 |
| 자본금 | 11,869,203,000 | 11,869,203,000 | 11,792,315,500 |
| 자본잉여금 | 162,282,093,691 | 162,282,093,691 | 159,005,029,718 |
| 기타자본항목 | 10,282,823,019 | 10,282,823,019 | 11,161,110,688 |
| 기타포괄손익누계액 | 875,176,288 | (145,156,538) | - |
| 이익잉여금(결손금) | 1,047,429,022 | (14,775,509,755) | (40,732,973,222) |
| II. 비지배지분 | - | - | - |
| 자본총계 | 186,356,725,020 | 169,513,453,417 | 141,225,482,684 |

| 과 목 | 제8기 (2024년 반기말) | 제7기 (2023년) | 제6기 (2022년) |
|--------|--------------------|----------------|----------------|
| 영업수익 | 39,355,462,873 | 75,691,871,495 | 49,193,860,961 |
| 영업비용 | 25,152,204,892 | 47,066,038,607 | 32,908,247,372 |
| 영업이익 | 14,203,257,981 | 28,625,832,888 | 16,285,613,589 |
| 당기순이익 | 15,822,938,777 | 26,189,623,258 | 16,396,183,704 |
| 기본주당이익 | 667 | 1,104 | 732 |

1) 연결대상 종속회사 및 현황

| 종속기업명 | 소재지 | 결산월 | 지분율 | | 주요영업 |
|---------------------------|-----|-----|------|-----|------------|
| | | | 당반기말 | 전기말 | |
| DEAR U International Inc. | 미국 | 12월 | 100% | - | 소프트웨어 서비스업 |

(*) 당반기 중 설립출자를 통해 지분의 100%를 취득하여 종속기업에 포함되었습니다.

나. 요약 별도 재무정보

(단위 : 원)

| 과 목 | 제8기 (2024년 반기말) | 제7기 (2023년말) | 제6기 (2022년말) |
|-----------------|--------------------|-----------------|-----------------|
| I. 유동자산 | 157,360,208,864 | 147,354,844,557 | 134,888,840,345 |
| 현금및현금성자산 | 69,249,317,836 | 56,838,904,303 | 84,108,438,276 |
| 단기금융상품 | 57,313,772,393 | 61,595,292,151 | 31,551,057,397 |
| 매출채권 | 6,465,767,925 | 6,932,106,645 | 3,622,174,746 |
| 기타채권 | 13,681,681,425 | 15,456,389,998 | 13,646,293,596 |
| 기타유동자산 | 10,649,669,285 | 6,532,151,460 | 834,460,330 |
| 당기법인세자산 | - | - | 1,126,416,000 |
| II. 비유동자산 | 49,859,182,265 | 43,302,373,313 | 17,652,435,809 |
| 기타포괄손익-공정가치금융자산 | 6,041,319,465 | 4,775,595,667 | - |
| 관계기업 및 종속기업투자 | 1,581,444,590 | 216,644,590 | - |
| 유형자산 | 3,336,398,358 | 3,446,372,968 | 216,373,161 |
| 무형자산 | 12,540,985,350 | 9,931,077,315 | 7,270,921,298 |
| 사용권자산 | 4,092,463,964 | 4,486,893,026 | 260,397,635 |
| 기타비유동자산 | 21,267,741,657 | 16,886,693,451 | 614,819,536 |
| 이연법인세자산 | 998,828,881 | 3,559,096,296 | 9,289,924,179 |
| 자산총계 | 207,219,391,129 | 190,657,217,870 | 152,541,276,154 |
| I. 유동부채 | 16,730,415,527 | 16,856,358,234 | 11,048,726,578 |
| II. 비유동부채 | 3,951,492,774 | 4,243,008,369 | 267,066,892 |

| | | | |
|--------------------------|-----------------|------------------|------------------|
| 부채총계 | 20,681,908,301 | 21,099,366,603 | 11,315,793,470 |
| Ⅰ.자본금 | 11,869,203,000 | 11,869,203,000 | 11,792,315,500 |
| Ⅱ.자본잉여금 | 162,282,093,691 | 162,282,093,691 | 159,005,029,718 |
| Ⅲ.기타자본항목 | 10,282,823,019 | 10,282,823,019 | 11,161,110,688 |
| Ⅳ.기타포괄손익누계액 | 872,036,718 | (129,150,806) | - |
| Ⅴ.이익잉여금(결손금) | 1,231,326,400 | (14,747,117,637) | (40,732,973,222) |
| 자본총계 | 186,537,482,828 | 169,557,851,267 | 141,225,482,684 |
| 종속·관계·공동기업 투자주식의 평가방법 | 원가법 | 원가법 | 원가법 |

| 과 목 | 제8기 (2024년 반기) | 제7기 (2023년) | 제6기 (2022년) |
|--------|-------------------|----------------|----------------|
| 영업수익 | 39,355,462,873 | 75,691,871,495 | 49,193,860,961 |
| 영업비용 | 25,142,760,615 | 47,066,038,607 | 32,908,247,372 |
| 영업이익 | 14,212,702,258 | 28,625,832,888 | 16,285,613,589 |
| 당기순이익 | 15,978,444,037 | 26,218,015,376 | 16,396,183,704 |
| 기본주당이익 | 673 | 1,106 | 732 |

2. 연결재무제표

2-1. 연결 재무상태표

연결 재무상태표

제 8 기 반기말 2024.06.30 현재

제 7 기 말 2023.12.31 현재

(단위 : 원)

| | 제 8 기 반기말 | 제 7 기 말 |
|-----------------------------|-----------------|-----------------|
| 자산 | | |
| 유동자산 | 158,749,422,756 | 147,354,844,557 |
| 현금및현금성자산 (주5,35,36) | 70,638,531,728 | 56,838,904,303 |
| 단기금융상품 (주6,35,36) | 57,313,772,393 | 61,595,292,151 |
| 매출채권 (주7,33,35,36) | 6,465,767,925 | 6,932,106,645 |
| 기타채권 (주8,33,35,36) | 13,681,681,425 | 15,456,389,998 |
| 기타유동자산 (주10) | 10,649,669,285 | 6,532,151,460 |
| 비유동자산 | 48,298,723,112 | 43,257,975,463 |
| 기타포괄손익-공정가치금융자산 (주11,35,36) | 6,041,319,465 | 4,775,595,667 |
| 관계기업투자 (주12) | 20,985,437 | 172,246,740 |
| 유형자산 (주13) | 3,336,398,358 | 3,446,372,968 |
| 무형자산 (주14) | 12,540,985,350 | 9,931,077,315 |

| | | |
|----------------------|-----------------|------------------|
| 사용권자산 (주15) | 4,092,463,964 | 4,486,893,026 |
| 기타비유동금융자산 (주9,35,36) | 786,940,519 | 1,067,275,413 |
| 기타비유동자산 (주10) | 20,480,801,138 | 15,819,418,038 |
| 이연법인세자산 (주30) | 998,828,881 | 3,559,096,296 |
| 자산총계 | 207,048,145,868 | 190,612,820,020 |
| 부채 | | |
| 유동부채 | 16,739,928,074 | 16,856,358,234 |
| 기타채무 (주16,33,35,36) | 8,500,817,234 | 10,267,497,464 |
| 유동리스부채 (주15,35,36) | 727,859,384 | 503,297,006 |
| 기타유동부채 (주17,26) | 6,173,684,374 | 5,760,129,275 |
| 당기법인세부채 (주30) | 1,337,567,082 | 325,434,489 |
| 비유동부채 | 3,951,492,774 | 4,243,008,369 |
| 순확정급여부채 (주18) | 383,500,213 | 312,271,010 |
| 비유동리스부채 (주15,35,36) | 3,428,069,206 | 3,795,852,612 |
| 장기종업원급여부채 (주19) | 104,923,355 | 99,884,747 |
| 복구충당부채 (주20) | 35,000,000 | 35,000,000 |
| 부채총계 | 20,691,420,848 | 21,099,366,603 |
| 자본 | | |
| 지배기업의 소유지분 | 186,356,725,020 | 169,513,453,417 |
| 자본금 (주1,21) | 11,869,203,000 | 11,869,203,000 |
| 자본잉여금 (주21) | 162,282,093,691 | 162,282,093,691 |
| 기타자본항목 (주22,23) | 10,282,823,019 | 10,282,823,019 |
| 기타포괄손익누계액 (주24) | 875,176,288 | (145,156,538) |
| 이익잉여금(결손금) (주25) | 1,047,429,022 | (14,775,509,755) |
| 비지배지분 | | |
| 자본총계 | 186,356,725,020 | 169,513,453,417 |
| 부채 및 자본총계 | 207,048,145,868 | 190,612,820,020 |

2-2. 연결 포괄손익계산서

연결 포괄손익계산서

제 8 기 반기 2024.01.01 부터 2024.06.30 까지

제 7 기 반기 2023.01.01 부터 2023.06.30 까지

(단위 : 원)

| | 제 8 기 반기 | | 제 7 기 반기 | |
|---------------|----------------|----------------|----------------|----------------|
| | 3개월 | 누적 | 3개월 | 누적 |
| 영업수익 (주26,33) | 19,075,713,176 | 39,355,462,873 | 19,098,071,218 | 35,450,987,722 |
| 영업비용 (주27,33) | 12,025,143,216 | 25,152,204,892 | 12,350,618,036 | 22,962,814,726 |
| 영업이익 | 7,050,569,960 | 14,203,257,981 | 6,747,453,182 | 12,488,172,996 |
| 금융수익 (주28,33) | 3,503,593,933 | 7,564,828,602 | 1,636,502,680 | 4,537,710,515 |
| 금융비용 (주28) | 59,262,431 | 160,890,825 | 269,672,415 | 297,861,803 |

| | | | | |
|---------------------------|---------------|----------------|---------------|----------------|
| 기타수익 (주29) | 85,114,487 | 591,957,787 | 5,622,148 | 383,942,001 |
| 기타비용 (주29) | 1,907,369,934 | 2,018,806,440 | 350,655,809 | 382,870,428 |
| 관계기업투자손실 (주12) | 106,074,015 | 146,074,775 | | |
| 법인세비용차감전순이익 | 8,566,572,000 | 20,034,272,330 | 7,769,249,786 | 16,729,093,281 |
| 법인세비용 (주30) | 1,690,373,956 | 4,211,333,553 | 3,011,384,482 | 3,011,384,482 |
| 반기순이익 | 6,876,198,044 | 15,822,938,777 | 4,757,865,304 | 13,717,708,799 |
| 반기순이익의 귀속 | | | | |
| 지배기업 소유주지분 | 6,876,198,044 | 15,822,938,777 | 4,757,865,304 | 13,717,708,799 |
| 비지배지분 | | | | |
| 기타포괄이익(손실) | 441,947,009 | 1,020,332,826 | (495,972,971) | (13,514,690) |
| 후속적으로 당기손익으로 재분류되는 항목 | 23,225,894 | 19,145,302 | | |
| 지분법자본변동 (주12) | (1,105,936) | (5,186,528) | | |
| 해외사업환산손익 (주24) | 24,331,830 | 24,331,830 | | |
| 후속적으로 당기손익으로 재분류되지 않는 항목 | 418,721,115 | 1,001,187,524 | (495,972,971) | (13,514,690) |
| 순확정급여부채의 재측정요소 (주18) | | | (105,957) | (105,957) |
| 기타포괄손익-공정가치금융자산평가손익 (주11) | 418,721,115 | 1,001,187,524 | (495,867,014) | (13,408,733) |
| 반기총포괄이익 | 7,318,145,053 | 16,843,271,603 | 4,261,892,333 | 13,704,194,109 |
| 반기총포괄이익의 귀속 | | | | |
| 지배기업 소유주지분 | 7,318,145,053 | 16,843,271,603 | 4,261,892,333 | 13,704,194,109 |
| 비지배지분 | | | | |
| 지배기업소유주지분에 대한 주당손익 (주31) | | | | |
| 기본주당이익 (단위 : 원) | 290 | 667 | 201 | 579 |
| 희석주당이익 (단위 : 원) | 290 | 667 | 201 | 579 |

2-3. 연결 자본변동표

연결 자본변동표

제 8 기 반기 2024.01.01 부터 2024.06.30 까지

제 7 기 반기 2023.01.01 부터 2023.06.30 까지

(단위 : 원)

| | 자본 | | | | | | | |
|---------------------|----------------|-----------------|----------------|---------------|------------------|-----------------|-----------------|-------|
| | 지배기업소유주지분 | | | | | | 비지배지분 | 자본 합계 |
| | 자본금 | 자본잉여금 | 기타자본항목 | 기타포괄손익누계액 | 이익잉여금 | 지배기업소유주지분 합계 | | |
| 2023.01.01 (기초자본) | 11,792,315,500 | 159,005,029,718 | 11,161,110,688 | | (40,732,973,222) | 141,225,482,684 | 141,225,482,684 | |
| 반기순이익 | | | | | 13,717,708,799 | 13,717,708,799 | 13,717,708,799 | |
| 순확정급여부채의 재측정요소 | | | | | (105,957) | (105,957) | (105,957) | |
| 기타포괄손익-공정가치금융자산평가손익 | | | | (13,408,733) | | (13,408,733) | (13,408,733) | |
| 지분법자본변동 | | | | | | | | |
| 해외사업환산손익 | | | | | | | | |
| 주식매수선택권의 행사 | 26,887,500 | 274,726,723 | (35,061,523) | | | 266,552,700 | 266,552,700 | |
| 신주인수권의 행사 | 50,000,000 | 3,002,337,250 | (455,800,000) | | | 2,596,537,250 | 2,596,537,250 | |
| 기타자본 | | | (387,426,146) | | | (387,426,146) | (387,426,146) | |
| 2023.06.30 (기말자본) | 11,869,203,000 | 162,282,093,691 | 10,282,823,019 | (13,408,733) | (27,015,370,380) | 157,405,340,597 | 157,405,340,597 | |
| 2024.01.01 (기초자본) | 11,869,203,000 | 162,282,093,691 | 10,282,823,019 | (145,156,538) | (14,775,509,755) | 169,513,453,417 | 169,513,453,417 | |
| 반기순이익 | | | | | 15,822,938,777 | 15,822,938,777 | 15,822,938,777 | |
| 순확정급여부채의 재측정요소 | | | | | | | | |
| 기타포괄손익-공정가치금융자산평가손익 | | | | 1,001,187,524 | | 1,001,187,524 | 1,001,187,524 | |
| 지분법자본변동 | | | | (5,186,528) | | (5,186,528) | (5,186,528) | |

| | | | | | | | | |
|-------------------|----------------|-----------------|----------------|-------------|---------------|-----------------|--|-----------------|
| 해외사업환산손익 | | | | 24,331,830 | | 24,331,830 | | 24,331,830 |
| 주식매수선택권의 행사 | | | | | | | | |
| 신주인수권의 행사 | | | | | | | | |
| 기타자본 | | | | | | | | |
| 2024.06.30 (기말자본) | 11,869,203,000 | 162,282,093,691 | 10,282,823,019 | 875,176,288 | 1,047,429,022 | 186,356,725,020 | | 186,356,725,020 |

2-4. 연결 현금흐름표

연결 현금흐름표

제 8 기 반기 2024.01.01 부터 2024.06.30 까지

제 7 기 반기 2023.01.01 부터 2023.06.30 까지

(단위 : 원)

| | 제 8 기 반기 | 제 7 기 반기 |
|-----------------------|------------------|------------------|
| 영업활동으로 인한 현금흐름 | 11,291,912,106 | 3,141,355,741 |
| 영업으로부터 창출된 현금 | 8,489,138,056 | 539,820,262 |
| 반기순이익 | 15,822,938,777 | 13,717,708,799 |
| 비현금항목의 조정 (주34) | 3,866,020,108 | 1,246,810,385 |
| 영업활동으로인한자산부채의변동 (주34) | (11,199,820,829) | (14,424,698,922) |
| 이자의 수취 | 3,748,266,310 | 1,729,029,651 |
| 이자의 지급 | (98,659,810) | (27,146,005) |
| 배당금의 수취 | 56,637,369 | 44,024,323 |
| 법인세의 납부 | (903,469,819) | 855,627,510 |
| 투자활동으로 인한 현금흐름 | 1,689,856,444 | (51,348,095,748) |
| 단기금융상품의 감소 | 67,597,107,006 | 31,551,057,397 |
| 단기금융상품의 증가 | (63,315,587,248) | (73,901,712,196) |
| 단기대여금의 감소 | 464,750,000 | 2,705,612,000 |
| 기타포괄손익-공정가치금융자산의 취득 | | (4,938,871,022) |
| 유형자산의 처분 | 62,727,273 | |
| 유형자산의 취득 | (113,541,669) | (2,561,637,337) |
| 무형자산의 취득 | (3,303,348,918) | (4,002,800,000) |
| 보증금의 감소 | 300,300,000 | 16,900,000 |
| 보증금의 증가 | (2,550,000) | |
| 관계기업투자주식의 취득 | | (216,644,590) |
| 재무활동으로 인한 현금흐름 (주34) | (143,221,028) | 2,720,007,626 |
| 주식매수선택권의 행사 | | 266,552,700 |
| 신주인수권의 행사 | | 2,596,537,250 |
| 리스부채의 상환 | (143,221,028) | (143,082,324) |
| 현금및현금성자산의 증가 | 12,838,547,522 | (45,486,732,381) |
| 기초 현금및현금성자산 | 56,838,904,303 | 84,108,438,276 |
| 현금및현금성자산의 환율변동효과 | 961,079,903 | 111,464,729 |
| 반기말 현금및현금성자산 | 70,638,531,728 | 38,733,170,624 |

3. 연결재무제표 주석

제 8 기 반기 2024년 01월 01일부터 2024년 06월 30일까지

제 7 기 반기 2023년 01월 01일부터 2023년 06월 30일까지

주식회사 디어유와 그 종속기업

1. 회사의 개요

(1) 지배기업의 개요

주식회사 디어유(이하 "지배기업")는 2017년 7월 4일 자본금 6,000백만원으로 설립되었으며, 서울특별시 강남구 학동로25길 37에 본사를 두고 있습니다. 유무선망을 통한 모바일 메신저, 어플리케이션 개발 등을 주요업종으로 하고 있으며, 2019년 1월 1일 소프트웨어 개발 및 공급업을 주 사업목적으로 하는 주식회사 브라이니클을 흡수합병하였습니다. 2021년 11월 10일에 주식을 코스닥시장에 상장(종목코드 376300) 하였습니다.

당반기말 현재 지배기업의 자본금은 11,869백만원이며, 주주 현황은 다음과 같습니다.

| (단위: 주) | | |
|----------------|------------|---------|
| 주 주 명 | 소유주식수 | 지분율 |
| (주)에스엠스튜디오스 | 7,396,808 | 31.16% |
| (주)제이와이피엔터테인먼트 | 4,285,192 | 18.05% |
| 안종오 | 1,540,700 | 6.49% |
| 우리사주조합 | 206,896 | 0.87% |
| 기타 | 10,308,810 | 43.43% |
| 합 계 | 23,738,406 | 100.00% |

(2) 연결대상 종속기업의 개요

1) 연결대상 종속기업 현황

| 기업명 | 소재지 | 결산월 | 지분율 | | 주요영업 |
|------------------------------|-----|-----|------|-----|------------|
| | | | 당반기말 | 전기말 | |
| DEAR U International Inc.(*) | 미국 | 12월 | 100% | - | 소프트웨어 서비스업 |

(*) 당반기 중 신규설립 출자로 종속기업에 포함되었습니다.

2) 종속기업의 요약 재무정보

당반기말 현재 종속기업의 요약 재무정보는 다음과 같습니다.

| (단위: 천원) | | | | | | |
|---------------------------|-----------|-------|-----------|----|---------|--------|
| 기업명 | 자산 | 부채 | 자본 | 매출 | 당기순손익 | 총포괄손익 |
| DEAR U International Inc. | 1,389,214 | 9,513 | 1,379,701 | - | (9,430) | 14,901 |

2. 재무제표 작성기준

(1) 회계기준의 적용

연결실체의 반기연결재무제표는 한국채택국제회계기준에 따라 작성되는 요약 중간재무제표입니다. 동 연결재무제표는 기업회계기준서 제1034호 '중간재무보고'에 따라 작성되었으며, 연차재무제표에서 요구되는 정보에 비하여 적은 정보를 포함하고 있습니다. 선별적 주석은 직전 연차보고기간말 후 발생한 연결실체의 재무상태와 경영성과의 변동을 이해하는 데 중요한 거래나 사건에 대한 설명을 포함하고 있습니다.

(2) 추정과 판단

1) 경영진의 판단 및 가정과 추정의 불확실성

한국채택국제회계기준에서는 연결재무제표를 작성함에 있어서 회계정책의 적용이나, 보고기간말 현재 자산, 부채 및 수익, 비용의 보고금액에 영향을 미치는 사항에 대하여 경영진의 최선의 판단을 기준으로 한 추정치와 가정의 사용을 요구하고 있습니다. 보고기간말 현재 경영진의 최선의 판단을 기준으로 한 추정치와 가정이 실제 환경과 다를 경우 이러한 추정치와 실제 결과는 다를 수 있습니다.

반기연결재무제표에서 사용된 연결실체의 회계정책 적용과 추정금액에 대한 경영진의 판단은 2023년 12월 31일로 종료되는 회계연도의 연차재무제표에 사용된 것과 동일합니다.

2) 공정가치 측정

연결실체의 회계정책과 공시사항은 다수의 금융 및 비금융자산과 부채에 대해 공정가치 측정이 요구되고 있습니다. 연결실체는 공정가치평가 정책과 절차를 수립하고 있습니다. 동 정책과 절차에는 공정가치 서열체계에서 수준 3으로 분류되는 공정가치를 포함한 모든 중요한 공정가치 측정의 검토를 책임지는 평가부서의 운영을 포함하고 있으며, 그 결과는 재무담당 임원에게 직접 보고되고 있습니다.

평가부서는 정기적으로 관측가능하지 않은 중요한 투입변수와 평가 조정을 검토하고 있습니다. 공정가치측정에서 중개인 가격이나 평가기관과 같은 제3자 정보를 사용하는 경우, 평가부서에서 제3자로부터 입수한 정보에 근거한 평가가 공정가치 서열체계 내 수준별 분류를 포함하고 있으며 해당 기준서의 요구사항을 충족한다고 결론을 내릴 수 있는지 여부를 판단하고 있습니다.

자산이나 부채의 공정가치를 측정하는 경우, 연결실체는 최대한 시장에서 관측가능한 투입변수를 사용하고 있습니다. 공정가치는 다음과 같이 가치평가방법에 사용된 투입변수에 기초하여 공정가치 서열체계 내에서 분류됩니다.

- 수준 1: 측정일에 동일한 자산이나 부채에 대한 접근 가능한 활성시장의 조정되지 않은 공시가격
- 수준 2: 수준 1의 공시가격 이외에 자산이나 부채에 대해 직접적으로 또는 간접적으로 관측가능한 투입변수
- 수준 3: 자산이나 부채에 대한 관측가능하지 않은 투입변수

자산이나 부채의 공정가치를 측정하기 위해 사용되는 여러 투입변수가 공정가치 서열체계 내에서 다른 수준으로 분류되는 경우, 연결실체는 측정치 전체에 중요한 공정가치 서열체계에서 가장 낮은 수준의 투입변수와 동일한 수준으로 공정가치 측정치 전체를 분류하고 있으며, 변동이 발생한 보고기간 말에 공정가치 서열체계의 수준간 이동을 인식하고 있습니다.

3. 제·개정된 기준서의 적용

연결실체는 2024년 1월 1일로 개시하는 회계기간부터 다음의 제·개정 기준서 및 해석서를 신규로 적용하였으며, 해당 기준서의 제·개정이 연결실체의 연결재무제표에 미치는 중요한 영향은 없습니다.

- 기업회계기준서 제1001호 '재무제표 표시' - 부채의 유동, 비유동 분류 원칙 명확화 및 효과적인 회계정책 공시를 위한 요구사항 개정
- 기업회계기준서 제1116호 '리스' - 변동리스로 조건의 판매후리스에서 생기는 리스부채의 측정
- 기업회계기준서 제1007호 '현금흐름표', 기업회계기준서 제1107호 '금융상품: 공시' - 공급자 금융 약정(Supplier finance arrangements)의 공시
- 기업회계기준서 제1001호 '재무제표 표시' - '가상자산 공시'

4. 중요한 회계정책

연결실체가 한국채택국제회계기준에 따른 연결재무제표 작성에 적용한 중요한 회계정책은 하기 내역과 주식3 제·개정된 기준서의 적용으로 인한 변경을 제외하고는 전기 재무제표작성에 적용된 회계정책과 동일합니다.

(1) 연결

① 종속기업

종속기업은 연결실체에 의해 지배되는 기업입니다. 연결실체는 피투자기업에 대한 관여로 변동이익에 노출되거나 변동이익에 대한 권리가 있고 피투자기업에 대하여 자신의 힘으로 그러한 이익에 영향을 미치는 능력이 있을 때 피투자기업을 지배합니다. 종속기업의 재무제표는 지배기업이 종속기업에 대한 지배력을 획득하는 날부터 지배력을 상실할 때까지 연결 재무제표에 포함됩니다.

② 비지배지분

비지배지분은 취득일에 피취득자의 식별가능한 순자산에 대해 인식한 금액 중 현재의 지분상품의 비례적 몫으로 측정하고 있습니다. 지배력을 상실하지 않는 종속기업에 대한 지배기업의 소유지분 변동은 자본 거래로 회계처리하고 있습니다.

③ 지배력의 상실

지배기업이 종속기업에 대한 지배력을 상실한다면, 연결재무상태표에서 종전의 종속기업에 대한 자산과 부채를 제거하고 종전의 지배지분에 귀속되는 지배력 상실 관련손익을 인식합니다. 종속기업에 대한 잔존 투자는 지배력을 상실한 때의 공정가치로 인식합니다.

④ 지분법피투자기업에 대한 지분

연결실체의 지분법피투자기업에 대한 지분은 관계기업의 지분으로 구성되어 있습니다.

관계기업은 연결실체가 재무정책 및 영업정책에 대한 유의적인 영향력을 보유하고 있으나, 지배하거나 공동지배하지 않는 기업입니다. 관계기업에 대한 투자지분은 최초에 거래원가를 포함하여 원가로 인식하고, 취득 후에는 지분법을 사용하여 회계처리하고 있습니다. 즉, 취득일 이후에 발생한 피투자자의 당기순이익 및 기타포괄손익 중 연결실체의 지분에 해당하는 금액을 장부금액에 가감하고, 피투자자에게 받은 분배액은 투자지분의 장부금액에서 차감하고 있습니다.

⑤ 내부거래제거

연결실체 내의 거래, 이와 관련된 잔액, 수익과 비용, 미실현손익(외환차손익 제외)은 연결재무제표 작성시 모두 제거하고 있습니다. 한편, 연결실체는 지분법피투자기업과의 거래에서 발생한 미실현이익 중 연결실체의 몫은 제거하고 있으며, 미실현손실은 자산손상의 증거가 없다면 미실현이익과 동일한 방식으로 제거하고 있습니다.

5. 현금및현금성자산

당반기말과 전기말 현재 현금및현금성자산의 내용은 다음과 같습니다.

| (단위: 천원) | | |
|----------|------------|------------|
| 구 분 | 당반기말 | 전기말 |
| 보통예금(*) | 70,638,532 | 56,838,904 |

(*) 연결실체의 현금및현금성자산 중 사용이 제한된 예금은 없습니다.

6. 단기금융상품

당반기말과 전기말 현재 단기금융상품의 내용은 다음과 같습니다.

| (단위: 천원) | | |
|----------|------------|------------|
| 내 역 | 당반기말 | 전기말 |
| 정기예적금(*) | 57,313,772 | 61,595,292 |

(*) 연결실체의 단기금융상품 중 사용이 제한된 금융상품은 없습니다.

7. 매출채권

(1) 당반기말과 전기말 현재 매출채권의 내역은 다음과 같습니다.

| (단위: 천원) | | | | | | |
|----------|-----------|-------|-----------|-----------|-------|-----------|
| 구 분 | 당반기말 | | | 전기말 | | |
| | 총장부금액 | 손실충당금 | 순장부금액 | 총장부금액 | 손실충당금 | 순장부금액 |
| 매출채권 | 6,466,338 | (570) | 6,465,768 | 6,932,677 | (570) | 6,932,107 |

연결실체는 매출채권에 대해 전체 기간 기대신용손실을 손실충당금으로 인식하는 간편법을 적용합니다. 기대신용손실을 측정하기 위해 신용위험 특성과 연체일을 기준으로 구분하였습니다.

매출채권에 대한 기대신용손실은 매출채권의 과거 신용손실 경험 및 고객의 특유의 요인, 일반적인 경제 환경, 보고기간 말에 현재 상황에 대한 평가 등을 포함한 요소들이 조정된 채무자의 현행 재무상태에 대한 분석을 고려한 충당금 설정률표를 이용하여 산정합니다.

(2) 당반기말과 전기말의 매출채권에 대한 손실충당금은 다음과 같습니다.

| (단위: 천원) | | | | |
|----------|------|--------|------|--------|
| 구 분 | 당반기말 | | 전기말 | |
| | 채권잔액 | 손상된 금액 | 채권잔액 | 손상된 금액 |

| | | | | |
|---------------|-----------|-------|-----------|-------|
| 연체되지 않은 채권(*) | 6,465,768 | - | 6,932,107 | - |
| 120일 초과 연체 | 570 | (570) | 570 | (570) |
| 합 계 | 6,466,338 | (570) | 6,932,677 | (570) |

(*) 연결실체의 매출채권은 통상적으로 30일 이내에 회수되고 있습니다.

(3) 당반기 및 전반기 중 매출채권의 손실충당금의 변동은 다음과 같습니다.

| (단위: 천원) | | | |
|----------|-----|--|-------|
| 구 분 | 당반기 | | 전반기 |
| 기초금액 | 570 | | 1,034 |
| 대손상각비 | - | | - |
| 기말금액 | 570 | | 1,034 |

8. 기타채권

(1) 당반기말과 전기말 현재 기타채권의 내역은 다음과 같습니다.

| (단위: 천원) | | | | | | |
|----------|------------|-----------|------------|------------|-----------|------------|
| 구 분 | 당반기말 | | | 전기말 | | |
| | 총장부금액 | 손실충당금 | 순장부금액 | 총장부금액 | 손실충당금 | 순장부금액 |
| 미수금 | 5,145,087 | - | 5,145,087 | 5,551,993 | - | 5,551,993 |
| 미수수익 | 1,503,804 | (23,214) | 1,480,590 | 2,406,857 | (23,214) | 2,383,643 |
| 단기대여금 | 7,356,004 | (300,000) | 7,056,004 | 7,820,754 | (300,000) | 7,520,754 |
| 합 계 | 14,004,895 | (323,214) | 13,681,681 | 15,779,604 | (323,214) | 15,456,390 |

(2) 당반기말 및 전기말의 기타채권에 대한 손실충당금은 다음과 같습니다.

| (단위: 천원) | | | | |
|------------|------------|-----------|------------|-----------|
| 구 분 | 당반기말 | | 전기말 | |
| | 채권잔액 | 손상된 금액 | 채권잔액 | 손상된 금액 |
| 연체되지 않은 채권 | 13,681,681 | - | 15,456,390 | - |
| 120일 초과 연체 | 323,214 | (323,214) | 323,214 | (323,214) |
| 합 계 | 14,004,895 | (323,214) | 15,779,604 | (323,214) |

(3) 당반기 및 전반기 중 기타채권의 손실충당금의 변동은 다음과 같습니다.

| (단위: 천원) | | |
|----------|---------|---------|
| 구 분 | 당반기 | 전반기 |
| 기초금액 | 323,214 | 323,214 |
| 대손상각비 | - | - |
| 기말금액 | 323,214 | 323,214 |

9. 기타금융자산

당반기말과 전기말 현재 기타금융자산의 내역은 다음과 같습니다.

| (단위: 천원) | | |
|----------|-----------|-----------|
| 구 분 | 당반기말 | 전기말 |
| 비유동자산: | | |
| 임차보증금 | 1,000,000 | 1,300,000 |
| 현재가치할인차금 | (216,009) | (233,425) |
| 기타보증금 | 2,950 | 700 |
| 합 계 | 786,941 | 1,067,275 |

10. 기타자산

당반기말과 전기말 현재 기타자산의 내역은 다음과 같습니다.

| (단위: 천원) | | | | |
|----------|------------|------------|-----------|------------|
| 구 분 | 당반기말 | | 전기말 | |
| | 유동 | 비유동 | 유동 | 비유동 |
| 선급금 | 560,273 | - | 80,551 | - |
| 선급비용 | 9,727,698 | 20,480,801 | 6,041,976 | 15,819,418 |
| 부가세대급금 | 361,698 | - | 409,624 | - |
| 합 계 | 10,649,669 | 20,480,801 | 6,532,151 | 15,819,418 |

11. 기타포괄손익-공정가치측정금융자산

(1) 당반기말과 전기말 현재 기타포괄손익-공정가치측정금융자산의 내역은 다음과 같습니다.

| (단위: 천원) | | | |
|-------------|------------------------|-----------|-----------|
| 구분 | 종목명 | 당반기말 | 전기말 |
| 시장성 있는 지분증권 | m-up holdings, Inc.(*) | 6,041,319 | 4,775,596 |

(*) m-up holdings, Inc.은 일본 도쿄거래소에 상장되어 있습니다.

(2) 당반기 및 전반기 중 기타포괄손익-공정가치측정금융자산의 변동은 다음과 같습니다.

| (단위: 천원) | | |
|--------------|-----------|-----------|
| 구분 | 당반기 | 전반기 |
| 기초금액 | 4,775,596 | - |
| 취득 | - | 4,938,871 |
| 평가손익(기타포괄손익) | 1,265,723 | (16,952) |
| 기말금액 | 6,041,319 | 4,921,919 |

12. 관계기업투자

(1) 당반기말과 전기말 현재 관계기업투자의 내역은 다음과 같습니다.

| (단위: 천원) | | | | | | | | | |
|-------------------|------|-----|--------------------------|--------|-----------|--------|--------|-----------|---------|
| 기업명 | 소재지 | 결산월 | 주요영업활동 | 당반기말 | | | 전기말 | | |
| | | | | 소유지분율 | 취득금액 | 장부금액 | 소유지분율 | 취득금액 | 장부금액 |
| 스타십벤처캐피탈(주) | 대한민국 | 12월 | 소프트웨어 개발 및 공급업 | 29.20% | 1,499,948 | - | 29.20% | 1,499,948 | - |
| Dear U plus, Inc. | 일본 | 3월 | 어플리케이션 서비스 사업 운영 및 관리 | 44.00% | 216,645 | 20,985 | 44.00% | 216,645 | 172,247 |
| 합 계 | | | | | 1,716,593 | 20,985 | | 1,716,593 | 172,247 |

(2) 당반기 및 전반기 중 관계기업투자의 변동내역은 다음과 같습니다.

① 당반기

| (단위: 천원) | | | | | |
|-------------------|---------|-----|-----------|---------|--------|
| 기업명 | 기 초 | 취 득 | 지분법손익 | 지분법자본변동 | 기 말 |
| Dear U plus, Inc. | 172,247 | - | (146,075) | (5,187) | 20,985 |

② 전반기

| (단위: 천원) | | | | | |
|-------------------|-----|---------|-------|---------|---------|
| 기업명 | 기 초 | 취 득 | 지분법손익 | 지분법자본변동 | 기 말 |
| Dear U plus, Inc. | - | 216,645 | - | - | 216,645 |

(3) 당반기 및 전반기의 관계기업투자에 대한 요약 재무정보는 다음과 같습니다.

① 당반기

| (단위: 천원) | | | | | | |
|-------------------|-----------|---------|--------|---------|-----------|-----------|
| 기업명 | 자 산 | 부 채 | 자 본 | 매 출 | 당기순손익 | 총포괄손익 |
| Dear U plus, Inc. | 1,003,859 | 956,165 | 47,694 | 102,850 | (331,988) | (343,776) |

② 전반기

| (단위: 천원) | | | | | | |
|-------------------|---------|-----|---------|-----|-------|-------|
| 기업명 | 자 산 | 부 채 | 자 본 | 매 출 | 당기순손익 | 총포괄손익 |
| Dear U plus, Inc. | 492,374 | - | 492,374 | - | - | - |

13. 유형자산

(1) 당반기말과 전기말 현재 유형자산 장부금액의 구성내역은 다음과 같습니다.

| (단위: 천원) | | | | | | | | |
|----------|------|-------------|-------------|------|------|-------------|-------------|------|
| 구 분 | 당반기말 | | | | 전기말 | | | |
| | 취득원가 | 감가상각 누계액 | 손상차손 누계액 | 장부금액 | 취득원가 | 감가상각 누계액 | 손상차손 누계액 | 장부금액 |

| | | | | | | | | |
|------|-----------|-----------|----------|-----------|-----------|-----------|----------|-----------|
| 토지 | 1,410,335 | - | - | 1,410,335 | 1,410,335 | - | - | 1,410,335 |
| 건물 | 1,084,592 | (46,999) | - | 1,037,593 | 1,084,592 | (25,307) | - | 1,059,285 |
| 시설장치 | 466,400 | (66,950) | - | 399,450 | 451,900 | (9,415) | - | 442,485 |
| 비품 | 734,902 | (235,846) | (10,035) | 489,021 | 699,816 | (155,513) | (10,035) | 534,268 |
| 합 계 | 3,696,229 | (349,795) | (10,035) | 3,336,399 | 3,646,643 | (190,235) | (10,035) | 3,446,373 |

(2) 당반기 및 전반기 중 유형자산 장부금액의 변동내역은 다음과 같습니다.

① 당반기

| (단위: 천원) | | | | | |
|----------|-----------|---------|----------|-----------|-----------|
| 구 분 | 기 초 | 취 득 | 처 분/폐 기 | 감가상각비 | 기 말 |
| 토지 | 1,410,335 | - | - | - | 1,410,335 |
| 건물 | 1,059,285 | - | - | (21,692) | 1,037,593 |
| 시설장치 | 442,485 | 14,500 | - | (57,535) | 399,450 |
| 비품 | 534,268 | 35,086 | - | (80,333) | 489,021 |
| 차량운반구 | - | 65,504 | (62,429) | (3,075) | - |
| 합 계 | 3,446,373 | 115,090 | (62,429) | (162,635) | 3,336,399 |

② 전반기

| (단위: 천원) | | | | | |
|----------|---------|-----------|---------|----------|-----------|
| 구 분 | 기 초 | 취 득 | 처 분/폐 기 | 감가상각비 | 기 말 |
| 토지 | - | 1,410,335 | - | - | 1,410,335 |
| 건물 | - | 1,084,592 | - | (3,615) | 1,080,977 |
| 시설장치 | 105,213 | - | - | (18,810) | 86,403 |
| 비품 | 111,160 | 66,710 | - | (26,833) | 151,037 |
| 합 계 | 216,373 | 2,561,637 | - | (49,258) | 2,728,752 |

14. 무형자산

(1) 당반기말과 전기말 현재 무형자산 장부금액의 구성내역은 다음과 같습니다.

| (단위: 천원) | | | | | | | | |
|----------|------------|-------------|--------------|------------|------------|-------------|--------------|-----------|
| 구 분 | 당반기말 | | | | 전기말 | | | |
| | 취득원가 | 감가상각 누계액 | 손상차손 누계액 | 장부금액 | 취득원가 | 감가상각 누계액 | 손상차손 누계액 | 장부금액 |
| 영업권 | 20,351,194 | - | (13,218,386) | 7,132,808 | 19,637,579 | - | (12,504,771) | 7,132,808 |
| 특허권 | 78,906 | (22,660) | - | 56,246 | 56,466 | (18,508) | - | 37,958 |
| 상표권 | 58,096 | (11,326) | - | 46,770 | 15,729 | (8,931) | - | 6,798 |
| 저작권 | 146 | (57) | - | 89 | 146 | (43) | - | 103 |
| 소프트웨어 | 221,712 | (133,932) | (11,250) | 76,530 | 211,712 | (113,719) | (11,250) | 86,743 |
| 기술력 | 351,508 | (351,508) | - | - | 351,508 | (351,508) | - | - |
| 기타무형자산 | 100,000 | - | (100,000) | - | 100,000 | - | (100,000) | - |
| 계약권 자산 | 4,000,000 | (2,000,000) | - | 2,000,000 | 4,000,000 | (1,333,333) | - | 2,666,667 |
| 회원권 | 3,228,542 | - | - | 3,228,542 | - | - | - | - |
| 합 계 | 28,390,104 | (2,519,483) | (13,329,636) | 12,540,985 | 24,373,140 | (1,826,042) | (12,616,021) | 9,931,077 |

(2) 당반기 및 전반기 중 무형자산 장부금액의 변동내용은 다음과 같습니다.

① 당반기

| (단위: 천원) | | | | | |
|----------|-----------|-----------|-----|-----------|------------|
| 구 분 | 기 초 | 취 득 | 처 분 | 상 각 비 | 기 말 |
| 영업권 | 7,132,808 | - | - | - | 7,132,808 |
| 특허권 | 37,958 | 22,441 | - | (4,153) | 56,246 |
| 상표권 | 6,798 | 42,366 | - | (2,394) | 46,770 |
| 저작권 | 103 | - | - | (14) | 89 |
| 소프트웨어 | 86,743 | 10,000 | - | (20,213) | 76,530 |
| 계약권자산 | 2,666,667 | - | - | (666,667) | 2,000,000 |
| 회원권 | - | 3,228,542 | - | - | 3,228,542 |
| 합 계 | 9,931,077 | 3,303,349 | - | (693,441) | 12,540,985 |

② 전반기

| (단위: 천원) | | | | | |
|----------|-----------|-----------|-----|-----------|------------|
| 구 분 | 기 초 | 취 득 | 처 분 | 상 각 비 | 기 말 |
| 영업권 | 7,132,808 | - | - | - | 7,132,808 |
| 특허권 | 45,440 | - | - | (3,802) | 41,638 |
| 상표권 | 9,537 | - | - | (1,369) | 8,168 |
| 소프트웨어 | 83,136 | 2,800 | - | (13,270) | 72,666 |
| 계약권자산 | - | 4,000,000 | - | (666,667) | 3,333,333 |
| 합 계 | 7,270,921 | 4,002,800 | - | (685,108) | 10,588,613 |

15. 리스

(1) 당반기말과 전기말 현재 사용권자산 장부금액의 구성내용은 다음과 같습니다.

| (단위: 천원) | | | | | | |
|----------|-----------|-----------|-----------|-----------|-----------|-----------|
| 구 분 | 당반기말 | | | 전기말 | | |
| | 취득원가 | 감가상각누계액 | 장부금액 | 취득원가 | 감가상각누계액 | 장부금액 |
| 부동산 | 4,403,462 | (428,114) | 3,975,348 | 4,403,462 | (61,160) | 4,342,302 |
| 차량운반구 | 214,444 | (97,328) | 117,116 | 214,444 | (69,853) | 144,591 |
| 합 계 | 4,617,906 | (525,442) | 4,092,464 | 4,617,906 | (131,013) | 4,486,893 |

(2) 당반기 및 전반기 중 사용권자산 장부금액의 변동내역은 다음과 같습니다.

① 당반기

| (단위: 천원) | | | | | |
|----------|-----------|-----|-----|-----------|-----------|
| 구 분 | 기 초 | 취 득 | 처 분 | 감가상각비 | 기 말 |
| 부동산 | 4,342,302 | - | - | (366,954) | 3,975,348 |
| 차량운반구 | 144,591 | - | - | (27,475) | 117,116 |

| | | | | | |
|-----|-----------|---|---|-----------|-----------|
| 합 계 | 4,486,893 | - | - | (394,429) | 4,092,464 |
|-----|-----------|---|---|-----------|-----------|

② 전반기

| (단위: 천원) | | | | | |
|----------|---------|---------|---------|-----------|---------|
| 구 분 | 기 초 | 취 득 | 처 분 | 감가상각비 | 기 말 |
| 부동산 | 112,013 | 395,862 | - | (126,969) | 380,906 |
| 차량운반구 | 148,385 | 74,100 | (2,646) | (27,872) | 191,967 |
| 합 계 | 260,398 | 469,962 | (2,646) | (154,841) | 572,873 |

(3) 당반기말과 전기말 현재 리스부채의 내역은 다음과 같습니다.

| (단위: 천원) | | | | |
|-------------|-----------|----------------|-----------|----------------|
| 구 분 | 당반기말 | | 전기말 | |
| | 최소리스료 | 최소리스료의 현재가치 | 최소리스료 | 최소리스료의 현재가치 |
| 1년 이내 | 902,840 | 727,859 | 693,760 | 503,297 |
| 1년 초과 5년 이내 | 3,432,574 | 3,081,974 | 3,463,534 | 3,042,905 |
| 5년 초과 | 350,000 | 346,096 | 770,000 | 752,948 |
| 합 계 | 4,685,414 | 4,155,929 | 4,927,294 | 4,299,150 |

(4) 당반기 및 전반기 중 리스계약과 관련된 부채의 변동금액은 다음과 같습니다.

① 당반기

| (단위: 천원) | | | | | | |
|----------|-----------|-----|-----------|-----|--------|-----------|
| 구 분 | 기 초 | 증 가 | 감 소 | 해 지 | 이자비용 | 기 말 |
| 리스부채 | 4,299,150 | - | (241,881) | - | 98,660 | 4,155,929 |

② 전반기

| (단위: 천원) | | | | | | |
|----------|---------|---------|-----------|---------|--------|---------|
| 구 분 | 기 초 | 증 가 | 감 소 | 해 지 | 이자비용 | 기 말 |
| 리스부채 | 259,262 | 469,962 | (170,228) | (2,791) | 27,146 | 583,351 |

(5) 당반기 및 전반기 중 리스와 관련하여 손익으로 인식한 금액은 다음과 같습니다.

| (단위: 천원) | | |
|-----------------|---------|---------|
| 구 분 | 당반기 | 전반기 |
| 사용권자산의 감가상각비 | 394,429 | 154,841 |
| 리스부채의 이자비용 | 98,660 | 27,146 |
| 리스료 - 단기 및 소액리스 | 100,948 | 22,484 |
| 합 계 | 594,037 | 204,471 |

(6) 당반기 및 전반기 중 리스의 총 현금유출은 다음과 같습니다.

| (단위: 천원) | | |
|------------|---------|---------|
| 구 분 | 당반기 | 전반기 |
| 리스의 총 현금유출 | 342,829 | 192,712 |

16. 기타채무

당반기말과 전기말 현재 기타채무의 내역은 다음과 같습니다.

| (단위: 천원) | | |
|----------|-----------|------------|
| 구 분 | 당반기말 | 전기말 |
| 미지급금 | 8,318,117 | 10,076,779 |
| 미지급비용 | 182,700 | 190,718 |
| 합 계 | 8,500,817 | 10,267,497 |

17. 기타유동부채

당반기말과 전기말 현재 기타유동부채의 내역은 다음과 같습니다.

| (단위: 천원) | | |
|----------|-----------|-----------|
| 구 분 | 당반기말 | 전기말 |
| 예수금 | 3,186,257 | 2,349,949 |
| 선수수익(*) | 2,987,427 | 3,410,180 |
| 합 계 | 6,173,684 | 5,760,129 |

(*) 선수수익에 계약부채가 포함되어 있습니다.

18. 순확정급여부채

연결실체는 종업원을 위한 퇴직급여제도로 확정급여제도를 운영하고 있으며, 이 제도에 따르면 종업원의 퇴직시 근속 1년당 최종 3개월 평균급여에 지급율과 누진율을 곱한 금액을 지급하도록 되어 있습니다. 확정급여채무의 보험수리적 평가는 예측단위적립방식을 사용하여 적격성이 있는 독립적인 보험계리인에 의해서 수행되었습니다.

(1) 당반기말과 전기말 현재 순확정급여부채의 내용은 다음과 같습니다.

| (단위: 천원) | | |
|-------------|-------------|-------------|
| 구 분 | 당반기말 | 전기말 |
| 확정급여채무 현재가치 | 2,387,021 | 2,241,437 |
| 사외적립자산 공정가치 | (2,003,521) | (1,929,166) |
| 합 계 | 383,500 | 312,271 |

(2) 확정급여채무

당반기 및 전반기 중 확정급여채무의 변동내역은 다음과 같습니다.

| (단위: 천원) | | |
|----------|-----------|-----------|
| 구 분 | 당반기 | 전반기 |
| 기초금액 | 2,241,437 | 1,366,386 |
| 근무원가 | 369,734 | 286,030 |
| 이자원가 | 45,886 | 33,603 |
| 지급 | (270,036) | (52,735) |
| 관계사전출입 | - | 5,995 |
| 기말금액 | 2,387,021 | 1,639,279 |

(3) 사외적립자산

① 당반기 및 전반기 중 사외적립자산의 변동내역은 다음과 같습니다.

| (단위: 천원) | | |
|----------|-----------|-----------|
| 구 분 | 당반기 | 전반기 |
| 기초금액 | 1,929,166 | 1,663,606 |
| 이자수익 | 39,423 | 41,299 |
| 기여금 | 304,968 | - |
| 지급 | (270,036) | (52,735) |
| 관계사전출입 | - | 5,995 |
| 기말금액 | 2,003,521 | 1,658,165 |

② 당반기말과 전기말 현재 사외적립자산의 구성내용은 다음과 같습니다.

| (단위: 천원) | | |
|----------|-----------|-----------|
| 구 분 | 당반기말 | 전기말 |
| 정기예금 등 | 2,003,521 | 1,929,166 |

(4) 손익으로 인식된 비용

확정급여제도와 관련하여 손익으로 인식한 비용은 다음과 같습니다.

| (단위: 천원) | | |
|----------|---------|---------|
| 구 분 | 당반기 | 전반기 |
| 당기근무원가 | 369,734 | 286,030 |
| 순이자손익 | 6,463 | (7,696) |
| 합 계 | 376,197 | 278,334 |

19. 장기종업원급여부채

(1) 당반기말과 전기말 현재 장기종업원급여부채의 내용은 다음과 같습니다.

| (단위: 천원) | | |
|-----------|---------|--------|
| 구 분 | 당반기말 | 전기말 |
| 장기종업원급여부채 | 104,923 | 99,885 |

(2) 당반기 및 전반기 중 장기종업원급여부채의 변동내역은 다음과 같습니다.

| (단위: 천원) | | |
|----------|---------|---------|
| 구 분 | 당반기 | 전반기 |
| 기초금액 | 99,885 | 117,931 |
| 근무원가 | 11,531 | - |
| 이자원가 | 1,607 | - |
| 지급 | (8,100) | (6,508) |
| 기말금액 | 104,923 | 111,423 |

20. 충당부채

(1) 당반기말과 전기말 현재 충당부채의 내용은 다음과 같습니다.

| (단위: 천원) | | |
|-----------|--------|--------|
| 구 분 | 당반기말 | 전기말 |
| 비유동: | | |
| 복구충당부채(*) | 35,000 | 35,000 |

(*) 연결실체는 임차 사무실에 대한 복구충당부채를 설정하고 있습니다.

(2) 당반기 및 전반기 중 충당부채의 변동내역은 다음과 같습니다.

① 당반기

| (단위: 천원) | | | | | |
|----------|--------|-----|-----|-----|--------|
| 구 분 | 기 초 | 증 가 | 사 용 | 대 체 | 기 말 |
| 복구충당부채 | 35,000 | - | - | - | 35,000 |

② 전반기

| (단위: 천원) | | | | | |
|----------|--------|-----|-----|-----|--------|
| 구 분 | 기 초 | 증 가 | 사 용 | 대 체 | 기 말 |
| 복구충당부채 | 41,200 | - | - | - | 41,200 |

21. 자본금 및 자본잉여금

(1) 당반기말과 전기말 현재 자본금의 구성내역은 다음과 같습니다.

| (단위: 천원) | | |
|------------|--------------|--------------|
| 구 분 | 당반기말 | 전기말 |
| 발행할 주식의 총수 | 200,000,000주 | 200,000,000주 |

| | | |
|----------------|-------------|-------------|
| 1주당 액면금액 | 500 | 500 |
| 발행한 주식의 수: 보통주 | 23,738,406주 | 23,738,406주 |
| 자본금 | 11,869,203 | 11,869,203 |

(2) 당반기말과 전기말 현재 자본잉여금의 구성내역은 다음과 같습니다.

| (단위: 천원) | | |
|----------|-------------|-------------|
| 구 분 | 당반기말 | 전기말 |
| 주식발행초과금 | 162,282,094 | 162,282,094 |

(3) 당반기 및 전반기 중 자본금 및 자본잉여금의 변동내역은 다음과 같습니다.

| (단위: 주,천원) | | | | |
|-------------|------------|------------|------------|-------------|
| 구 분 | 일 자 | 발행주식수 | 보통주자본금 | 주식발행초과금 |
| 전기초 | 2023-01-01 | 23,584,631 | 11,792,316 | 159,005,030 |
| 주식매수선택권의 행사 | 2023-01-18 | 18,415 | 9,208 | 94,273 |
| 신주인수권의 행사 | 2023-01-31 | 100,000 | 50,000 | 3,002,337 |
| 주식매수선택권의 행사 | 2023-04-10 | 16,690 | 8,345 | 85,134 |
| 주식매수선택권의 행사 | 2023-06-23 | 18,670 | 9,334 | 95,320 |
| 전반기말 | 2023-06-30 | 23,738,406 | 11,869,203 | 162,282,094 |
| 당기초 | 2024-01-01 | 23,738,406 | 11,869,203 | 162,282,094 |
| 당반기말 | 2024-06-30 | 23,738,406 | 11,869,203 | 162,282,094 |

22. 기타자본

당반기말과 전기말 현재 기타자본의 구성내역은 다음과 같습니다.

| (단위: 천원) | | |
|----------|------------|------------|
| 구 분 | 당반기말 | 전기말 |
| 기타자본(*) | 10,282,823 | 10,282,823 |

(*) 주식매수선택권 행사시 세무상 공제 중 누적보상비용을 초과하는 금액에 대하여 기타자본항목에 인식하였습니다.

23. 주식기준보상

(1) 연결실체는 임직원과 상장주관사에 주식결제형 주식매수선택권 및 신주인수권을 부여하였으며, 이를 부여하고 제공받는 용역의 공정가치를 이항모형으로 측정하여 주식매수선택권의 공정가치에 기초하여 측정합니다.

| 구 분 | 부여대상 | 부여일 | 가득조건 | 부여수량 | 행사가격 | 행사가능기간 |
|------------|-------|--------------|------------|------------|---------|-------------------------------|
| 1차 주식매수선택권 | 임직원 | 2020년 8월 31일 | 용역제공조건: 2년 | 1,669,740주 | 5,000원 | 2022년 8월 31일부터 2025년 8월 30일까지 |
| 신주인수권 | 상장주관사 | 2021년 9월 28일 | 상장주관용역의 제공 | 100,000주 | 26,000원 | 2022년 2월 10일부터 2023년 5월 10일까지 |

(2) 주식매수선택권 및 신주인수권의 부여로 인하여 당반기중 인식된 보상원가 및 당반기말 이후에 인식될 잔여보상원가는 다음과 같습니다.

| (단위: 천원) | | |
|---------------|------------|---------|
| 구 분 | 1차 주식매수선택권 | 신주인수권 |
| 전기까지 인식된 보상원가 | 1,083,135 | 455,800 |
| 당반기 보상원가 | - | - |
| 잔여보상원가 | - | - |
| 총보상원가 | 1,083,135 | 455,800 |

(3) 연결실체는 주식매수선택권 및 신주인수권의 보상원가를 이항모형을 이용한 공정가치접근법을 적용하여 산정하였으며, 보상원가를 산정하기 위한 제반 가정 및 변수는 다음과 같습니다.

| (단위: %, 원) | | |
|-------------|------------|--------|
| 구 분 | 1차 주식매수선택권 | 신주인수권 |
| 기대주가변동성(*1) | 40.71% | 33.07% |
| 기대존속기간 | 5년 | 1.6년 |
| 기대배당수익률 | 0.00% | 0.00% |
| 무위험이자율(*2) | 1.22% | 1.35% |
| 행사가격 | 5,000 | 26,000 |
| 주당 공정가치 | 652 | 4,558 |

(*1) 기대주가변동성은 대용기업의 과거 주가변동성을 이용하여 산정되었습니다.

(*2) 무위험이자율은 기대행사기간과 가장 유사한 만기의 국공채유통수익률입니다.

(4) 당반기 중 주식매수선택권 및 신주인수권의 변동내용은 다음과 같습니다.

| (단위: 주) | | |
|-------------|-------------|-----------|
| 구 분 | 1차 주식매수선택권 | 신주인수권 |
| 최초 부여수량 | 1,669,740 | 100,000 |
| 전기말 누적 소멸수량 | (8,500) | - |
| 전기말 누적 행사수량 | (1,661,240) | (100,000) |
| 당반기말 행사가능수량 | - | - |

24. 기타포괄손익누계액

당반기말과 전기말 현재 기타포괄손익누계액의 구성내역은 다음과 같습니다.

| (단위: 천원) | | |
|---------------------|---------|-----------|
| 구 분 | 당반기말 | 전기말 |
| 기타포괄손익-공정가치금융자산평가손익 | 872,037 | (129,151) |

| | | |
|----------|----------|-----------|
| 지분법자본변동 | (21,192) | (16,006) |
| 해외사업환산손익 | 24,331 | - |
| 합 계 | 875,176 | (145,157) |

25. 이익잉여금(결손금)

당반기말과 전기말 현재 이익잉여금(결손금)의 구성내역은 다음과 같습니다.

| (단위: 천원) | | |
|------------------|-----------|--------------|
| 구 분 | 당반기말 | 전기말 |
| 미처분이익잉여금(미처리결손금) | 1,363,294 | (14,459,645) |
| 확정급여채무의 재측정요소 | (315,865) | (315,865) |
| 합 계 | 1,047,429 | (14,775,510) |

26. 영업부문 및 수익

(1) 연결실체의 보고부문 구분에 대한 주요 내용은 다음과 같습니다.

연결실체는 주된 영업부문으로 아티스트와 고객간의 온라인 커뮤니케이션 기반 서비스인 버블 단일 사업부문을 영위하고 있습니다.

(2) 당반기 및 전반기 중 인식한 수익은 모두 고객과의 계약에서 생기는 수익으로, 영업부문 별 구분은 다음과 같습니다.

| (단위: 천원) | | | | |
|----------|------------|------------|------------|------------|
| 구 분 | 당반기 | | 전반기 | |
| | 3개월 | 누적 | 3개월 | 누적 |
| 버블 | 19,075,713 | 39,355,463 | 18,968,613 | 35,180,975 |
| 에브리싱(*) | - | - | 129,458 | 270,013 |
| 합 계 | 19,075,713 | 39,355,463 | 19,098,071 | 35,450,988 |

(*) 전기 중 연결실체의 에브리싱 영업부문이 종료됨에 따라 중단영업 요건을 충족하지만, 중단된 부문이 중요하지 않아 중단영업을 별도로 표시하지 않았습니다.

(3) 수익의 구분

고객과의 계약에서 생기는 수익은 주요 지리적 시장과 서비스 형태 및 수익인식 시기에 따라 구분한 수익은 다음과 같습니다.

| (단위: 천원) | | | | |
|---------------|------------|------------|------------|------------|
| 구 분 | 당반기 | | 전반기 | |
| | 3개월 | 누적 | 3개월 | 누적 |
| 주요 지리적 시장 | | | | |
| 국내 | 5,312,840 | 10,718,443 | 4,686,612 | 8,576,901 |
| 해외 | 13,762,873 | 28,637,020 | 14,411,459 | 26,874,087 |
| 합 계 | 19,075,713 | 39,355,463 | 19,098,071 | 35,450,988 |
| 주요 제품과 서비스 계열 | | | | |

| | | | | |
|-----------|------------|------------|------------|------------|
| 팬서비스 | 19,013,622 | 39,227,974 | 18,784,207 | 34,834,897 |
| 콘텐츠 | 23,665 | 50,993 | 109,862 | 230,675 |
| 기타 | 38,426 | 76,496 | 204,002 | 385,416 |
| 합 계 | 19,075,713 | 39,355,463 | 19,098,071 | 35,450,988 |
| 수익인식 시기 | | | | |
| 한 시점에 이행 | 1,197 | 2,563 | 8,311 | 17,951 |
| 기간에 걸쳐 이행 | 19,074,516 | 39,352,900 | 19,089,760 | 35,433,037 |
| 합 계 | 19,075,713 | 39,355,463 | 19,098,071 | 35,450,988 |

(4) 당반기 및 전반기중 연결실체의 전체 매출의 10%를 초과하는 고객은 없습니다.

(5) 계약 잔액

당반기말과 전기말 현재 고객과의 계약에서 생기는 계약부채는 다음과 같습니다.

| | | |
|---------------------------|-----------|-----------|
| (단위: 천원) | | |
| 구 분 | 당반기말 | 전기말 |
| 계약부채 - 팬서비스 및 콘텐츠 선수수익(*) | 2,987,427 | 3,410,180 |

(*) 계약부채는 기간에 걸쳐 이행하는 고객과의 팬서비스 및 콘텐츠 서비스 제공 계약을 위해 고객으로부터 선수취한 금액에 대한 부채입니다.

(6) 계약부채와 관련하여 인식한 수익

당반기 및 전반기 중에 인식한 수익 중 이월된 계약부채 관련된 금액은 다음과 같습니다.

| | | |
|-----------------|-----------|-----------|
| (단위: 천원) | | |
| 구 분 | 당반기 | 전반기 |
| 팬서비스 및 콘텐츠 선수수익 | 3,410,180 | 2,682,270 |

27. 영업비용

당반기 및 전반기 중 영업비용의 내역은 다음과 같습니다.

| | | | | |
|----------|-----------|-----------|-----------|-----------|
| (단위: 천원) | | | | |
| 구 분 | 당반기 | | 전반기 | |
| | 3개월 | 누적 | 3개월 | 누적 |
| 급여 | 2,047,230 | 5,025,751 | 2,294,939 | 4,034,518 |
| 퇴직급여 | 688,099 | 876,197 | 139,167 | 278,334 |
| 복리후생비 | 283,747 | 514,978 | 459,007 | 643,302 |
| 여비교통비 | 46,652 | 91,303 | 41,756 | 71,410 |
| 접대비 | 62,546 | 101,673 | 72,566 | 118,706 |
| 통신비 | 4,925 | 9,456 | 4,963 | 9,403 |
| 전력비 | 5,614 | 15,945 | 6,505 | 19,051 |
| 세금과공과 | 17,384 | 32,870 | 22,217 | 33,753 |

| | | | | |
|----------|------------|------------|------------|------------|
| 감가상각비 | 80,594 | 162,635 | 27,175 | 49,258 |
| 사용권자산상각비 | 197,215 | 394,429 | 78,413 | 154,841 |
| 보험료 | 26,730 | 45,598 | 50,341 | 62,537 |
| 지급수수료 | 8,184,175 | 16,923,356 | 8,627,716 | 16,550,563 |
| 무형자산상각비 | 347,550 | 693,441 | 342,549 | 685,108 |
| 기타비용 | 32,682 | 264,573 | 183,304 | 252,031 |
| 합 계 | 12,025,143 | 25,152,205 | 12,350,618 | 22,962,815 |

28. 금융수익 및 금융비용

당반기 및 전반기 중 금융수익 및 금융비용의 내역은 다음과 같습니다.

| (단위: 천원) | | | | |
|----------|-----------|-----------|-----------|-----------|
| 구 분 | 당반기 | | 전반기 | |
| | 3개월 | 누적 | 3개월 | 누적 |
| 금융수익: | | | | |
| 이자수익 | 1,421,145 | 2,862,629 | 1,203,851 | 2,286,397 |
| 외환차익 | 2,317,550 | 3,708,883 | 335,124 | 1,541,261 |
| 외화환산이익 | (291,738) | 936,680 | 53,504 | 666,029 |
| 배당금수익 | 56,637 | 56,637 | 44,024 | 44,024 |
| 합 계 | 3,503,594 | 7,564,829 | 1,636,503 | 4,537,711 |
| 금융비용: | | | | |
| 리스부채이자비용 | 49,073 | 98,660 | 13,138 | 27,146 |
| 외환차손 | 10,189 | 62,231 | 200,686 | 213,152 |
| 외화환산손실 | - | - | 55,848 | 57,564 |
| 합 계 | 59,262 | 160,891 | 269,672 | 297,862 |

29. 기타수익 및 기타비용

당반기 및 전반기 중 기타수익 및 기타비용의 내역은 다음과 같습니다.

| (단위: 천원) | | | | |
|-----------|----------|---------|----------|---------|
| 구 분 | 당반기 | | 전반기 | |
| | 3개월 | 누적 | 3개월 | 누적 |
| 기타수익: | | | | |
| 외환차익 | 104,586 | 477,396 | 86,871 | 361,588 |
| 외화환산이익 | (20,445) | 112,972 | (82,994) | 20,542 |
| 유형자산처분이익 | - | 298 | - | - |
| 사용권자산처분이익 | - | - | 145 | 145 |
| 잡이익 | 973 | 1,292 | 1,600 | 1,667 |
| 합 계 | 85,114 | 591,958 | 5,622 | 383,942 |
| 기타비용: | | | | |

| | | | | |
|--------|-----------|-----------|---------|---------|
| 외환차손 | 144,899 | 255,942 | 350,574 | 382,540 |
| 외화환산손실 | - | - | 82 | 312 |
| 기부금 | 10,000 | 10,000 | - | - |
| 기타수수료 | 1,752,466 | 1,752,466 | - | - |
| 잡손실 | 5 | 398 | - | 18 |
| 합 계 | 1,907,370 | 2,018,806 | 350,656 | 382,870 |

30. 법인세비용

법인세비용은 당기법인세비용에서 과거기간 당기법인세에 대하여 당기에 인식한 조정사항, 일시적차이의 발생과 소멸로 인한 이연법인세비용 및 당기손익 이외로 인식되는 항목과 관련된 법인세비용을 조정하여 산출하였습니다. 이에 따라 산출된 당반기 법인세비용은 4,211,334천원입니다.(전반기: 3,011,384천원)

31. 주당이익

(1) 기본주당이익

당반기 및 전반기의 기본주당이익의 계산내역은 다음과 같습니다.

| (단위: 주, 원) | | | | |
|---------------------|---------------|----------------|---------------|----------------|
| 구 분 | 당반기 | | 전반기 | |
| | 3개월 | 누적 | 3개월 | 누적 |
| 지배기업 소유주지분 반기순손익 | 6,876,198,044 | 15,822,938,777 | 4,757,865,304 | 13,717,708,799 |
| 가중평균유통보통주식수(*) | 23,738,406 | 23,738,406 | 23,719,727 | 23,693,128 |
| 기본주당이익 | 290 | 667 | 201 | 579 |

(*) 가중평균유통보통주식수의 계산내역은 다음과 같습니다.

| (단위: 주, 원) | | | | |
|-------------|------------|------------|------------|------------|
| 구 분 | 당반기 | | 전반기 | |
| | 3개월 | 누적 | 3개월 | 누적 |
| 기초 발행보통주식수 | 23,738,406 | 23,738,406 | 23,584,631 | 23,584,631 |
| 주식매수선택권의 행사 | - | - | 35,096 | 25,071 |
| 신주인수권의 행사 | - | - | 100,000 | 83,426 |
| 가중평균유통보통주식수 | 23,738,406 | 23,738,406 | 23,719,727 | 23,693,128 |

(2) 희석주당이익

희석주당이익은 모든 희석성 잠재적보통주가 보통주로 전환된다고 가정하여 조정한 가중평균 유통보통주식수를 적용하여 산정하고 있습니다. 당반기말 현재 지배기업이 보유하고 있는 희석성 잠재적보통주는 없습니다.

32. 우발부채 및 약정사항

(1) 당반기말 현재 연결실체가 타인으로부터 제공받은 지급보증은 다음과 같습니다.

| (단위: 천원) | | |
|----------|-------|----------|
| 구 분 | 보증금액 | 내역 |
| 서울보증보험 | 1,000 | 계약이행보증 등 |

(2) 당반기말 현재 연결실체는 구글플레이, APPLE APP STORE, Progressive Star Limited 및 (주)쿠프마케팅과 앱 상품 판매 서비스수수료 약정이 체결되어 있으며, (주)에스엠엔터테인먼트 등과 'DEAR U BUBBLE' 콘텐츠 공급 계약 등이 체결되어 있습니다.

(3) 당반기말 현재 연결실체가 피고로 계류중인 소송사건은 1건이며, 1심 계류 중에 있습니다. 연결실체는 본건에 대한 향후 재판의 전망 등을 현재로서는 합리적으로 예측할 수 없는 상태로 판단하고 있으며, 당반기말 현재 재무제표에 이와 관련된 재무적 영향은 반영되지 않은 상태입니다.

33. 특수관계자

(1) 당반기말과 전기말 현재 연결실체의 특수관계자 현황은 다음과 같습니다.

| 구 분 | 당반기말 | 전기말 | 비고 |
|-------------------|---------------------------|---------------------------|-----------------------|
| 유의적인 영향력을 행사하는 기업 | (주)에스엠스튜디오스 | (주)에스엠스튜디오스 | - |
| | (주)제이와이피엔터테인먼트 | (주)제이와이피엔터테인먼트 | - |
| 관계기업 | 스타십벤처머신(주) | 스타십벤처머신(주) | - |
| | Dear U plus, Inc. | Dear U plus, Inc. | - |
| 기타 | (주)카카오 | (주)카카오 | (주)에스엠스튜디오스의 최상위 지배기업 |
| | (주)카카오의 종속기업 및 관계기업 | (주)카카오의 종속기업 및 관계기업 | - |
| | (주)에스엠엔터테인먼트 | (주)에스엠엔터테인먼트 | (주)에스엠스튜디오스의 지배기업 |
| | (주)에스엠엔터테인먼트의 종속기업 및 관계기업 | (주)에스엠엔터테인먼트의 종속기업 및 관계기업 | - |
| | 주요경영진 및 임직원 | 주요경영진 및 임직원 | - |

(2) 당반기 및 전기말 중 특수관계자와의 거래 내역은 다음과 같습니다.

| (단위: 천원) | | | | | | | |
|-------------------|-------------------------------|--------|---------|------|-----|---------|---------|
| 구 분 | 특수관계자명 | 영업수익 | | 금융수익 | | 영업비용 | |
| | | 당반기 | 전기말 | 당반기 | 전기말 | 당반기 | 전기말 |
| 유의적인 영향력을 행사하는 기업 | (주)제이와이피엔터테인먼트(*1) | 73,284 | 319,092 | - | - | 100,000 | 159,132 |
| 기타 | (주)에스엠엔터테인먼트(*1) | - | 6,701 | - | - | 13,288 | 224,277 |
| | EVERYSING JAPAN CO., LTD. | - | 45,957 | - | - | - | - |
| | DREAMMAKER Entertainment Ltd. | - | 683 | - | - | - | - |
| | (주)에스엠컬처엔터테인먼트 | - | 4,743 | - | - | - | - |
| | (주)에스엠브랜드마케팅 | - | 786 | - | - | - | - |
| | (주)드림위더스 | - | 306 | - | - | - | - |

| | | | | | | |
|----------------------|--------|---------|--------|--------|---------|---------|
| (주)에스엠타운플래너 | - | 92 | - | - | - | - |
| (주)키이스트(*1) | - | 602 | - | - | - | - |
| 주식회사 에스엠라이프디자인그룹 | - | 245 | - | - | - | - |
| (주)모아엘앤비인터내셔널 | - | 20 | - | - | - | - |
| (주)미스틱스토리(*1) | 2,520 | 2,520 | - | - | - | - |
| 비컨홀딩스(주) | - | 316 | - | - | 1,102 | 146 |
| (주)에스엠유니버스 | - | 102 | - | - | - | - |
| (주)에스팀(*1) | - | - | - | - | - | - |
| (주)에스엠컬처파트너스 | - | 51 | - | - | - | - |
| (주)비에이치엔터테인먼트(*1) | - | - | - | - | - | - |
| 주식회사 숲엔터테인먼트(*1) | - | - | - | - | - | - |
| (주)스타쉽엔터테인먼트(*1) | - | - | - | - | - | - |
| 주식회사 아이에스티엔터테인먼트(*1) | - | - | - | - | - | - |
| 주식회사 케이드라이브 | - | - | - | - | - | 610 |
| 주식회사 어썸이엔티(*1) | - | - | - | - | - | - |
| 주식회사 크리에이션뮤직라이츠(*1) | - | - | - | - | - | - |
| 주식회사 하이업엔터테인먼트(*1) | - | - | - | - | - | - |
| 주요경영진 및 임직원 | - | - | 36,793 | 44,319 | - | - |
| 합 계 | 75,804 | 382,216 | 36,793 | 44,319 | 114,390 | 384,165 |

(*1) 연결실체는 버블 매출과 관련하여 고객에게 재화나 용역이 이전되기 전에 정해진 재화나 용역을 통제하지 못해 '대리인'에 해당하는 것으로 판단하여 순액으로 수익을 인식하였으며, 순액으로 수익을 인식함에 따라 발생 비용 중 상계된 금액은 다음과 같습니다.

| 특수관계자명 | 당반기 | | | 전반기 | | |
|------------------|-----------|-----------|---------|-----------|-----------|---------|
| | 총 액 | 상 계 | 순 액 | 총 액 | 상 계 | 순 액 |
| (주)제이와이피엔터테인먼트 | 5,553,797 | 5,453,797 | 100,000 | 5,089,658 | 4,930,526 | 159,132 |
| (주)에스엠엔터테인먼트 | 6,654,752 | 6,641,463 | 13,289 | 8,928,761 | 8,704,484 | 224,277 |
| (주)키이스트 | 496 | 496 | - | - | - | - |
| (주)미스틱스토리 | 186,477 | 186,477 | - | 102,484 | 102,484 | - |
| (주)에스팀 | 2,602 | 2,602 | - | 4,490 | 4,490 | - |
| (주)비에이치엔터테인먼트 | 966 | 966 | - | 8,925 | 8,925 | - |
| 주식회사 숲엔터테인먼트 | 42,000 | 42,000 | - | 31,304 | 31,304 | - |
| (주)스타쉽엔터테인먼트 | 786,282 | 786,282 | - | 563,616 | 563,616 | - |
| 주식회사 아이에스티엔터테인먼트 | 531,647 | 531,647 | - | 325,695 | 325,695 | - |
| 주식회사 어썸이엔티 | 26,418 | 26,418 | - | - | - | - |
| 주식회사 크리에이션뮤직라이츠 | 1,535 | 1,535 | - | - | - | - |
| 주식회사 하이업엔터테인먼트 | 60,882 | 60,882 | - | 38,166 | 38,166 | - |

(3) 당반기말과 전기말 현재 특수관계자에 대한 채권 및 채무내역은 다음과 같습니다.

| 구 분 | 특수관계자명 | 채권 등 | | 채무 등 | |
|-----|--------|------|-----|------|-----|
| | | 당반기말 | 전기말 | 당반기말 | 전기말 |
| | | | | | |

| | | | | | |
|------------------|---------------------------|------------|-----------|-----------|-----------|
| 유의적인 영향력을 행사하는기업 | (주)제이와이피엔터테인먼트 | - | - | 2,783,293 | 3,025,694 |
| 관계기업 | Dear U plus, Inc. | 8,296 | - | - | - |
| | 스타십벤딩머신(주)(*1) | 323,214 | 323,214 | - | - |
| 기타 | (주)에스엠엔터테인먼트 | - | - | 3,281,993 | 4,472,264 |
| | EVERYSING JAPAN CO., LTD. | - | - | - | 41 |
| | (주)키이스트 | - | - | 496 | - |
| | (주)미스틱스토리 | 462 | 462 | 109,546 | 82,695 |
| | 비컨홀딩스(주) | - | - | - | 108 |
| | (주)에스팀 | - | - | 1,289 | 1,771 |
| | (주)비에이치엔터테인먼트 | - | - | 461 | 580 |
| | 주식회사 숲엔터테인먼트 | - | - | 20,107 | 22,201 |
| | (주)스타쉽엔터테인먼트 | 7,352,183 | 8,217,093 | - | - |
| | 주식회사 아이에스티엔터테인먼트 | 313,913 | - | 8,981 | 241,733 |
| | 주식회사 어썸이엔티 | - | - | 14,246 | - |
| | 주식회사 크리에이션뮤직라이츠 | - | - | 1,535 | - |
| | 주식회사 하이업엔터테인먼트 | - | - | 31,456 | 33,817 |
| | 주요경영진 및 임직원(*2) | 7,244,679 | 7,684,356 | - | - |
| 합 계 | 15,242,747 | 16,225,125 | 6,253,403 | 7,880,904 | |

(*1) 당반기말과 전기말 현재 관계기업 스타십벤딩머신(주)에 대한 대여금 및 미수수익에 대하여 100% 대손충당금을 설정하고 있으며, 이와 관련하여 당반기 및 전반기 중 인식한 대손상각비는 없습니다.

(*2) 당반기말과 전기말 현재 우리사주조합 참여 임직원 대여금 각각 7,056,004천원, 7,520,754천원이 포함되어 있습니다.

(4) 당반기 및 전반기 중 특수관계자와의 자금 거래는 다음과 같습니다.

① 당반기

| (단위: 천원) | | | | | | |
|----------|-------------|-------|-----------|-----|-----------|-----------|
| 구 분 | 특수관계자명 | 계정과목 | 기 초 | 대 여 | 회 수 | 기 말 |
| 기타 | 주요경영진 및 임직원 | 단기대여금 | 7,520,754 | - | (464,750) | 7,056,004 |

② 전반기

| (단위: 천원) | | | | | | |
|----------|-------------|-------|------------|-----|-------------|-----------|
| 구 분 | 특수관계자명 | 계정과목 | 기 초 | 대 여 | 회 수 | 기 말 |
| 기타 | 주요경영진 및 임직원 | 단기대여금 | 10,519,464 | - | (2,705,612) | 7,813,852 |

(5) 당반기말 현재 연결실체가 특수관계자를 위하여 제공하거나, 특수관계자로부터 제공받은 담보 및 보증의 내역은 없습니다.

(6) 기업 활동의 계획·운영·통제에 대한 중요한 권한과 책임을 가진 임원(등기 및 비등기 임원, 감사)을 주요 경영진으로 판단하였습니다. 당반기 및 전반기 중 주요 경영진에 대한 보상은 다음과 같습니다.

| (단위: 천원) | | |
|----------|-----------|-----------|
| 구 분 | 당반기 | 전반기 |
| 급여 | 1,808,814 | 1,389,374 |
| 퇴직급여 | 649,286 | 152,026 |
| 합 계 | 2,458,100 | 1,541,400 |

34. 현금흐름표

(1) 당반기 및 전반기의 영업활동 중 수익·비용의 조정내역은 다음과 같습니다.

| (단위: 천원) | | |
|-----------|-------------|-------------|
| 구 분 | 당반기 | 전반기 |
| 퇴직급여 | 376,197 | 278,334 |
| 감가상각비 | 162,635 | 49,258 |
| 사용권자산상각비 | 394,429 | 154,841 |
| 무형자산상각비 | 693,441 | 685,108 |
| 이자비용 | 98,660 | 27,146 |
| 법인세비용 | 4,211,334 | 3,011,384 |
| 기타수수료 | 1,752,466 | - |
| 외화환산손실 | - | 57,876 |
| 관계기업투자손실 | 146,075 | - |
| 이자수익 | (2,862,629) | (2,286,397) |
| 외화환산이익 | (1,049,652) | (686,571) |
| 배당금수익 | (56,637) | (44,024) |
| 유형자산처분이익 | (298) | - |
| 사용권자산처분이익 | - | (145) |
| 합 계 | 3,866,021 | 1,246,810 |

(2) 당반기 및 전반기의 영업활동 중 영업활동으로 인한 자산·부채의 변동내역은 다음과 같습니다.

| (단위: 천원) | | |
|----------------|-------------|-------------|
| 구 분 | 당반기 | 전반기 |
| 매출채권의 감소(증가) | 527,867 | (2,385,157) |
| 미수금의 감소(증가) | 458,351 | (2,559,805) |
| 선급금의 감소(증가) | (479,721) | 9,428 |
| 선급비용의 감소(증가) | (5,438,189) | (4,706,460) |
| 부가세대급금의 감소(증가) | 47,926 | (210,564) |
| 장기선급비용의 감소(증가) | (4,661,383) | (7,005,875) |
| 미지급금의 증가(감소) | (1,760,280) | 1,898,492 |
| 미지급비용의 증가(감소) | (8,018) | (8,780) |

| | | |
|-------------------|--------------|--------------|
| 예수금의 증가(감소) | 836,308 | (34,253) |
| 선수수익의 증가(감소) | (422,753) | 584,782 |
| 장기종업원급여부채의 증가(감소) | 5,039 | (6,507) |
| 퇴직금의 지급 | (270,036) | (52,735) |
| 사외적립자산의 감소(증가) | (34,932) | 52,735 |
| 합 계 | (11,199,821) | (14,424,699) |

(3) 당반기 및 전반기 중 현재 재무활동에서 발생한 부채의 변동내역은 다음과 같습니다.

① 당반기

| (단위: 천원) | | | | | |
|----------|-----------|-----------|-----|-----|-----------|
| 구 분 | 기 초 | 재무활동현금흐름 | 증 가 | 기 타 | 기 말 |
| 리스부채 | 4,299,150 | (143,221) | - | - | 4,155,929 |

② 전반기

| (단위: 천원) | | | | | |
|----------|---------|-----------|---------|---------|---------|
| 구 분 | 기 초 | 재무활동현금흐름 | 증 가 | 기 타 | 기 말 |
| 리스부채 | 259,262 | (143,082) | 469,962 | (2,791) | 583,351 |

(4) 당반기 및 전반기 중 현금흐름표에 포함되지 않는 주요 비현금거래는 다음과 같습니다.

| (단위: 천원) | | |
|-----------------------------------|-----------|---------|
| 내 역 | 당반기 | 전반기 |
| 리스계약에 의한 사용권자산과 리스부채 및 복구충당부채의 증가 | - | 467,171 |
| 기타포괄손익-공정가치금융자산의 평가 | 1,265,723 | 16,952 |
| 유형자산의 취득과 관련한 미지급금 | 1,548 | - |

35. 금융상품의 범주별 분류

(1) 당반기말과 전기말 현재 범주별 금융자산과 금융부채의 내역은 다음과 같습니다.

① 당반기말

| (단위: 천원) | | | | |
|-----------------|------------------|---------------------|-------------------|------------|
| 금융자산 | 상각후원가 측정 금융자산 | 기타포괄손익- 공정가치금융자산 | 상각후원가 측정 금 융부채 | 합 계 |
| 금융자산: | | | | |
| 현금및현금성자산 | 70,638,532 | - | - | 70,638,532 |
| 단기금융상품 | 57,313,772 | - | - | 57,313,772 |
| 매출채권 | 6,465,768 | - | - | 6,465,768 |
| 기타채권 | 13,681,681 | - | - | 13,681,681 |
| 기타포괄손익-공정가치금융자산 | - | 6,041,319 | - | 6,041,319 |

| | | | | |
|-----------|-------------|-----------|------------|-------------|
| 기타비유동금융자산 | 786,941 | - | - | 786,941 |
| 합 계 | 148,886,694 | 6,041,319 | - | 154,928,013 |
| 금융부채: | | | | |
| 기타채무(*) | - | - | 8,318,117 | 8,318,117 |
| 리스부채 | - | - | 727,859 | 727,859 |
| 비유동리스부채 | - | - | 3,428,070 | 3,428,070 |
| 합 계 | - | - | 12,474,046 | 12,474,046 |

(*) 종업원급여 관련 미지급비용은 제외한 금액입니다.

② 전기말

| (단위: 천원) | | | | |
|-----------------|------------------|---------------------|-------------------|-------------|
| 금융자산 | 상각후원가 측정 금융자산 | 기타포괄손익- 공정가치금융자산 | 상각후원가 측정 금 융부채 | 합 계 |
| 금융자산: | | | | |
| 현금및현금성자산 | 56,838,904 | - | - | 56,838,904 |
| 단기금융상품 | 61,595,292 | - | - | 61,595,292 |
| 매출채권 | 6,932,107 | - | - | 6,932,107 |
| 기타채권 | 15,456,390 | - | - | 15,456,390 |
| 기타포괄손익-공정가치금융자산 | - | 4,775,596 | - | 4,775,596 |
| 기타비유동금융자산 | 1,067,275 | - | - | 1,067,275 |
| 합 계 | 141,889,968 | 4,775,596 | - | 146,665,564 |
| 금융부채: | | | | |
| 기타채무(*) | - | - | 10,076,779 | 10,076,779 |
| 리스부채 | - | - | 503,297 | 503,297 |
| 비유동리스부채 | - | - | 3,795,853 | 3,795,853 |
| 합 계 | - | - | 14,375,929 | 14,375,929 |

(*) 종업원급여 관련 미지급비용은 제외한 금액입니다.

(2) 당반기말과 전기말 현재 금융자산 및 금융부채의 공정가치는 장부금액과 유사합니다.

36. 위험관리

(1) 자본위험관리

연결실체는 부채와 자본 잔액의 최적화를 통하여 주주이익을 극대화시키는 동시에 계속기업으로서 지속될 수 있도록 자본을 관리하고 있습니다. 연결실체의 전반적인 전략은 전기와 변동이 없습니다.

연결실체는 자본관리지표로 부채비율을 이용하고 있으며, 이 비율은 총부채를 총자본으로 나누어 산출하고 있으며 총부채 및 총자본은 재무제표의 금액을 기준으로 계산합니다. 연결실체는 외부적으로 강제된 자기자본규제의 대상은 아닙니다.

당반기말 및 전기말 현재 부채비율은 다음과 같습니다.

(단위: 천원)

| 구 분 | 당반기말 | 전기말 |
|------|-------------|-------------|
| 부채 | 20,691,421 | 21,099,367 |
| 자본 | 186,356,725 | 169,513,453 |
| 부채비율 | 11.10% | 12.45% |

(2) 금융위험관리

1) 금융위험관리목적

연결실체는 금융상품과 관련하여 시장위험(이자율변동위험, 환율변동위험), 신용위험, 유동성위험과 같은 다양한 금융위험에 노출되어 있습니다. 연결실체의 위험관리는 연결실체의 재무적 성과에 영향을 미치는 잠재적 위험을 식별하여 연결실체가 허용가능한 수준으로 감소, 제거 및 회피하는 것을 그 목적으로 하고 있습니다.

2) 이자율위험

연결실체의 이자율위험은 미래시장이자율 변동에 따라 예금 또는 차입금 등에서 발생하는 이자수익 및 이자비용이 변동될 위험으로서 이는 주로 변동금리부 조건의 차입금과 예금에서 발생하고 있으며 동 사항이 연결실체의 손익에 미치는 영향은 적은 것으로 판단됩니다.

3) 환율변동위험

연결실체는 국제적으로 영업활동을 영위하고 있기 때문에 외환 위험, 특히 주로 미국달러화와 관련된 환율 변동 위험에 노출되어 있습니다.

당반기말과 전기말 현재 연결실체가 보유하고 있는 외화표시 화폐성자산 및 화폐성부채는 다음과 같습니다.

| (단위: 천원) | | | | |
|----------|------------|------------|------|-----|
| 구 분 | 자 산 | | 부 채 | |
| | 당반기말 | 전기말 | 당반기말 | 전기말 |
| USD | 78,814,090 | 65,859,278 | - | - |

당반기말 현재 각 외화에 대한 기능통화의 환율이 10% 변동시, 동 환율변동이 법인세비용차감전순이익에 미치는 영향은 다음과 같습니다.

| (단위: 천원) | | |
|----------|-----------|-------------|
| 구 분 | 10% 상승시 | 10% 하락시 |
| USD | 7,881,409 | (7,881,409) |

4) 신용위험관리

연결실체는 신용위험을 관리하기 위하여 일관된 신용정책을 운영하고 있습니다. 신용정책은 신속한 의사결정 지원 및 채권 안전장치 마련을 통한 손실 최소화를 목적으로 운영되고 있으며, 고객과 거래상대방의 재무상태와 과거 경험 및 기타 요소들을 고려하여 주기적으로 재무신용도를 평가하고 있으며 고객과 거래상대방 각각에 대한신용한도를 설정, 관리하고 있습니다. 이러한 신용정책 상의 평가기준에 의거하여 신용여신의 적정 한도가 산출되며 기 설정된 내부의 재량권 및 절차에 따라 엄격하게 집행됩니다.

당반기말 및 전기말 현재 신용위험에 노출될 수 있는 금융자산 최대금액은 다음과 같습니다.

| (단위: 천원) | | |
|-----------|-------------|-------------|
| 구 분 | 당반기말 | 전기말 |
| 현금및현금성자산 | 70,638,532 | 56,838,904 |
| 단기금융상품 | 57,313,772 | 61,595,292 |
| 매출채권 | 6,465,768 | 6,932,107 |
| 기타채권 | 13,681,681 | 15,456,390 |
| 기타비유동금융자산 | 786,941 | 1,067,275 |
| 합 계 | 148,886,694 | 141,889,968 |

5) 유동성위험

연결실체는 유동성위험을 관리하기 위하여 단기 및 중장기 자금관리계획을 수립하고 현금유출예산과 실제 현금유출액을 지속적으로 분석·검토하여 금융부채와 금융자산의 만기구조를 대응시키고 있습니다. 연결실체의 경영진은 영업활동에서 발생하는 현금흐름과 보유 금융자산으로 금융부채의 상환이 가능하다고 판단하고 있습니다.

당반기말 및 전기말 현재 금융부채의 잔존계약 만기에 따른 만기분석 내역은 다음과 같습니다.

① 당반기말

| (단위: 천원) | | | | | |
|----------|------------|-----------|--------------|-------------|---------|
| 구 분 | 장부금액 | 계약상 현금흐름 | | | |
| | | 3개월 이하 | 3개월 초과~1년 이하 | 1년 초과~5년 이하 | 5년 초과 |
| 기타채무(*) | 8,318,117 | 8,318,117 | - | - | - |
| 리스부채 | 4,155,929 | 225,940 | 676,900 | 3,432,574 | 350,000 |
| 합 계 | 12,474,046 | 8,544,057 | 676,900 | 3,432,574 | 350,000 |

(*) 종업원급여 관련 미지급비용은 제외한 금액입니다.

② 전기말

| (단위: 천원) | | | | | |
|----------|------------|------------|--------------|-------------|---------|
| 구 분 | 장부금액 | 계약상 현금흐름 | | | |
| | | 3개월 이하 | 3개월 초과~1년 이하 | 1년 초과~5년 이하 | 5년 초과 |
| 기타채무(*) | 10,076,779 | 10,076,779 | - | - | - |
| 리스부채 | 4,299,150 | 15,940 | 677,820 | 3,463,534 | 770,000 |
| 합 계 | 14,375,929 | 10,092,719 | 677,820 | 3,463,534 | 770,000 |

(*) 종업원급여 관련 미지급비용은 제외한 금액입니다.

상기 만기분석은 장부금액을 기초로 연결실체가 지급하여야 하는 가장 빠른 만기일에 근거

하여 작성되었습니다.

(3) 금융상품 공정가치

당반기말과 전기말 현재 공정가치 서열체계를 포함한 금융자산과 금융부채의 장부금액과 공정가치는 다음과 같습니다.

① 당반기말

| (단위: 천원) | | | | | |
|-------------------|-----------|-----------|-----|-----|-----------|
| 구분 | 장부금액 | 수준1 | 수준2 | 수준3 | 합계 |
| 공정가치로 측정되는 금융자산 : | | | | | |
| 기타포괄손익-공정가치금융자산 | 6,041,319 | 6,041,319 | - | - | 6,041,319 |

② 전기말

| (단위: 천원) | | | | | |
|-------------------|-----------|-----------|-----|-----|-----------|
| 구분 | 장부금액 | 수준1 | 수준2 | 수준3 | 합계 |
| 공정가치로 측정되는 금융자산 : | | | | | |
| 기타포괄손익-공정가치금융자산 | 4,775,596 | 4,775,596 | - | - | 4,775,596 |

장부금액이 공정가치의 합리적인 근사치에 해당하여 공정가치를 측정하지 않은 금융자산과 금융부채에 대한 공정가치 정보는 포함하고 있지 않습니다.

(4) 금융자산과 금융부채의 상계

당반기말 및 전기말 현재 상계되는 금융자산과 금융부채 및 향후 실행가능한 상계약정 등은 없습니다.

4. 재무제표

4-1. 재무상태표

재무상태표

제 8 기 반기말 2024.06.30 현재

제 7 기말 2023.12.31 현재

(단위 : 원)

| | 제 8 기 반기말 | 제 7 기말 |
|---------------------|-----------------|-----------------|
| 자산 | | |
| 유동자산 | 157,360,208,864 | 147,354,844,557 |
| 현금및현금성자산 (주5,35,36) | 69,249,317,836 | 56,838,904,303 |
| 단기금융상품 (주6,35,36) | 57,313,772,393 | 61,595,292,151 |
| 매출채권 (주7,33,35,36) | 6,465,767,925 | 6,932,106,645 |
| 기타채권 (주8,33,35,36) | 13,681,681,425 | 15,456,389,998 |
| 기타유동자산 (주10) | 10,649,669,285 | 6,532,151,460 |

| | | |
|-----------------------------|-----------------|------------------|
| 비유동자산 | 49,859,182,265 | 43,302,373,313 |
| 기타포괄손익-공정가치금융자산 (주11,35,36) | 6,041,319,465 | 4,775,595,667 |
| 중속기업 및 관계기업투자 (주12) | 1,581,444,590 | 216,644,590 |
| 유형자산 (주13) | 3,336,398,358 | 3,446,372,968 |
| 무형자산 (주14) | 12,540,985,350 | 9,931,077,315 |
| 사용권자산 (주15) | 4,092,463,964 | 4,486,893,026 |
| 기타비유동금융자산 (주9,35,36) | 786,940,519 | 1,067,275,413 |
| 기타비유동자산 (주10) | 20,480,801,138 | 15,819,418,038 |
| 이연법인세자산 (주30) | 998,828,881 | 3,559,096,296 |
| 자산총계 | 207,219,391,129 | 190,657,217,870 |
| 부채 | | |
| 유동부채 | 16,730,415,527 | 16,856,358,234 |
| 기타채무 (주16,33,35,36) | 8,491,304,687 | 10,267,497,464 |
| 유동리스부채 (주15,35,36) | 727,859,384 | 503,297,006 |
| 기타유동부채 (주17,26) | 6,173,684,374 | 5,760,129,275 |
| 당기법인세부채 (주30) | 1,337,567,082 | 325,434,489 |
| 비유동부채 | 3,951,492,774 | 4,243,008,369 |
| 순확정급여부채 (주18) | 383,500,213 | 312,271,010 |
| 비유동리스부채 (주15,35,36) | 3,428,069,206 | 3,795,852,612 |
| 장기종업원급여부채 (주19) | 104,923,355 | 99,884,747 |
| 복구충당부채 (주20) | 35,000,000 | 35,000,000 |
| 부채총계 | 20,681,908,301 | 21,099,366,603 |
| 자본 | | |
| 자본금 (주1,21) | 11,869,203,000 | 11,869,203,000 |
| 자본잉여금 (주21) | 162,282,093,691 | 162,282,093,691 |
| 기타자본항목 (주22,23) | 10,282,823,019 | 10,282,823,019 |
| 기타포괄손익누계액 (주24) | 872,036,718 | (129,150,806) |
| 이익잉여금(결손금) (주25) | 1,231,326,400 | (14,747,117,637) |
| 자본총계 | 186,537,482,828 | 169,557,851,267 |
| 부채 및 자본총계 | 207,219,391,129 | 190,657,217,870 |

4-2. 포괄손익계산서

포괄손익계산서

제 8 기 반기 2024.01.01 부터 2024.06.30 까지

제 7 기 반기 2023.01.01 부터 2023.06.30 까지

(단위 : 원)

| | 제 8 기 반기 | | 제 7 기 반기 | |
|---------------|----------------|----------------|----------------|----------------|
| | 3개월 | 누적 | 3개월 | 누적 |
| 영업수익 (주26,33) | 19,075,713,176 | 39,355,462,873 | 19,098,071,218 | 35,450,987,722 |
| 영업비용 (주27,33) | 12,015,698,939 | 25,142,760,615 | 12,350,618,036 | 22,962,814,726 |

| | | | | |
|---------------------------|---------------|----------------|---------------|----------------|
| 영업이익 | 7,060,014,237 | 14,212,702,258 | 6,747,453,182 | 12,488,172,996 |
| 금융수익 (주28,33) | 3,503,580,141 | 7,564,814,810 | 1,636,502,680 | 4,537,710,515 |
| 금융비용 (주28) | 59,262,431 | 160,890,825 | 269,672,415 | 297,861,803 |
| 기타수익 (주29) | 85,114,487 | 591,957,787 | 5,622,148 | 383,942,001 |
| 기타비용 (주29) | 1,907,369,934 | 2,018,806,440 | 350,655,809 | 382,870,428 |
| 법인세비용차감전순이익 | 8,682,076,500 | 20,189,777,590 | 7,769,249,786 | 16,729,093,281 |
| 법인세비용 (주30) | 1,690,373,956 | 4,211,333,553 | 3,011,384,482 | 3,011,384,482 |
| 반기순이익 | 6,991,702,544 | 15,978,444,037 | 4,757,865,304 | 13,717,708,799 |
| 기타포괄이익(손실) | 418,721,115 | 1,001,187,524 | (495,972,971) | (13,514,690) |
| 후속적으로 당기손익으로 재분류되는 항목 | | | | |
| 후속적으로 당기손익으로 재분류되지 않는 항목 | 418,721,115 | 1,001,187,524 | (495,972,971) | (13,514,690) |
| 순확정급여부채의 재측정요소 | | | (105,957) | (105,957) |
| 기타포괄손익-공정가치금융자산평가손익 (주11) | 418,721,115 | 1,001,187,524 | (495,867,014) | (13,408,733) |
| 반기총포괄이익 | 7,410,423,659 | 16,979,631,561 | 4,261,892,333 | 13,704,194,109 |
| 주당이익 (주31) | | | | |
| 기본주당이익 (단위 : 원) | 295 | 673 | 201 | 579 |
| 회석주당이익 (단위 : 원) | 295 | 673 | 201 | 579 |

4-3. 자본변동표

자본변동표

제 8 기 반기 2024.01.01 부터 2024.06.30 까지

제 7 기 반기 2023.01.01 부터 2023.06.30 까지

(단위 : 원)

| | 자본 | | | | | |
|---------------------|----------------|-----------------|----------------|---------------|------------------|-----------------|
| | 자본금 | 자본잉여금 | 기타자본항목 | 기타포괄손익누계액 | 이익잉여금 | 자본 합계 |
| 2023.01.01 (기초자본) | 11,792,315,500 | 159,005,029,718 | 11,161,110,688 | | (40,732,973,222) | 141,225,482,684 |
| 회계정책변경효과 | | | | | | |
| 변경후 기초자본 | | | | | | |
| 반기순이익 | | | | | 13,717,708,799 | 13,717,708,799 |
| 순확정급여부채의 재측정요소 | | | | | (105,957) | (105,957) |
| 기타포괄손익-공정가치금융자산평가손익 | | | | (13,408,733) | | (13,408,733) |
| 주식매수선택권의 행사 | 26,887,500 | 274,726,723 | (35,061,523) | | | 266,552,700 |
| 신주인수권의 행사 | 50,000,000 | 3,002,337,250 | (455,800,000) | | | 2,596,537,250 |
| 기타자본 | | | (387,426,146) | | | (387,426,146) |
| 2023.06.30 (기말자본) | 11,869,203,000 | 162,282,093,691 | 10,282,823,019 | (13,408,733) | (27,015,370,380) | 157,405,340,597 |
| 2024.01.01 (기초자본) | 11,869,203,000 | 162,282,093,691 | 10,282,823,019 | (145,156,538) | (14,775,509,755) | 169,513,453,417 |
| 회계정책변경효과 | | | | 16,005,732 | 28,392,118 | 44,397,850 |
| 변경후 기초자본 | 11,869,203,000 | 162,282,093,691 | 10,282,823,019 | (129,150,806) | (14,747,117,637) | 169,557,851,267 |
| 반기순이익 | | | | | 15,978,444,037 | 15,978,444,037 |
| 순확정급여부채의 재측정요소 | | | | | | |
| 기타포괄손익-공정가치금융자산평가손익 | | | | 1,001,187,524 | | 1,001,187,524 |
| 주식매수선택권의 행사 | | | | | | |
| 신주인수권의 행사 | | | | | | |

| | | | | | | |
|-------------------|----------------|-----------------|----------------|-------------|---------------|-----------------|
| 기타자본 | | | | | | |
| 2024.06.30 (기말자본) | 11,869,203,000 | 162,282,093,691 | 10,282,823,019 | 872,036,718 | 1,231,326,400 | 186,537,482,828 |

4-4. 현금흐름표
현금흐름표

제 8 기 반기 2024.01.01 부터 2024.06.30 까지

제 7 기 반기 2023.01.01 부터 2023.06.30 까지

(단위 : 원)

| | 제 8 기 반기 | 제 7 기 반기 |
|-----------------------|------------------|------------------|
| 영업활동으로 인한 현금흐름 | 11,291,898,314 | 3,141,355,741 |
| 영업으로부터 창출된 현금 | 8,489,138,056 | 539,820,262 |
| 반기순이익 | 15,978,444,037 | 13,717,708,799 |
| 비현금항목의 조정 (주34) | 3,719,959,125 | 1,246,810,385 |
| 영업활동으로인한자산부채의변동 (주34) | (11,209,265,106) | (14,424,698,922) |
| 이자의 수취 | 3,748,252,518 | 1,729,029,651 |
| 이자의 지급 | (98,659,810) | (27,146,005) |
| 배당금의 수취 | 56,637,369 | 44,024,323 |
| 법인세의 납부 | (903,469,819) | 855,627,510 |
| 투자활동으로 인한 현금흐름 | 325,056,444 | (51,348,095,748) |
| 단기금융상품의 감소 | 67,597,107,006 | 31,551,057,397 |
| 단기금융상품의 증가 | (63,315,587,248) | (73,901,712,196) |
| 단기대여금의 감소 | 464,750,000 | 2,705,612,000 |
| 기타포괄손익-공정가치금융자산의 취득 | | (4,938,871,022) |
| 유형자산의 처분 | 62,727,273 | |
| 유형자산의 취득 | (113,541,669) | (2,561,637,337) |
| 무형자산의 취득 | (3,303,348,918) | (4,002,800,000) |
| 보증금의 감소 | 300,300,000 | 16,900,000 |
| 보증금의 증가 | (2,550,000) | |
| 종속기업투자주식의 취득 | (1,364,800,000) | |
| 관계기업투자자산의 취득 | | (216,644,590) |
| 재무활동으로 인한 현금흐름 (주34) | (143,221,028) | 2,720,007,626 |
| 주식매수선택권의 행사 | | 266,552,700 |
| 신주인수권의 행사 | | 2,596,537,250 |
| 리스부채의 상환 | (143,221,028) | (143,082,324) |
| 현금및현금성자산의 증가 | 11,473,733,730 | (45,486,732,381) |
| 기초 현금및현금성자산 | 56,838,904,303 | 84,108,438,276 |
| 현금및현금성자산의 환율변동효과 | 936,679,803 | 111,464,729 |
| 반기말 현금및현금성자산 | 69,249,317,836 | 38,733,170,624 |

5. 재무제표 주석

제 8 기 반기 2024년 01월 01일부터 2024년 06월 30일까지

제 7 기 반기 2023년 01월 01일부터 2023년 06월 30일까지

주식회사 디어유

1. 당사의 개요

주식회사 디어유(이하 '당사')는 2017년 7월 4일 자본금 6,000백만원으로 설립되었으며, 서울특별시 강남구 학동로25길 37에 본사를 두고 있습니다. 유무선망을 통한 모바일 메신저, 어플리케이션 개발 등을 주요업종으로 하고 있으며, 2019년 1월 1일 소프트웨어 개발 및 공급업을 주 사업목적으로 하는 주식회사 브라이니클을 흡수합병하였습니다. 2021년 11월 10일에 주식을 코스닥시장에 상장(종목코드 376300) 하였습니다.

당반기말 현재 당사의 자본금은 11,869백만원이며, 주주 현황은 다음과 같습니다.

| (단위: 주) | | |
|----------------|------------|---------|
| 주 주 명 | 소유주식수 | 지분율 |
| (주)에스엠스튜디오스 | 7,396,808 | 31.16% |
| (주)제이와이피엔터테인먼트 | 4,285,192 | 18.05% |
| 안종오 | 1,540,700 | 6.49% |
| 우리사주조합 | 206,896 | 0.87% |
| 기타 | 10,308,810 | 43.43% |
| 합 계 | 23,738,406 | 100.00% |

2. 재무제표 작성기준

(1) 회계정책의 변경

당사는 전기까지 기업회계기준서 제1028호를 적용하여 개별재무제표를 작성하였으나, 당반기 중 종속기업투자의 최초 취득에 따라 연결재무제표 및 별도재무제표를 작성하였습니다.

당사는 종속기업 및 관계기업에 대한 투자자산에 대하여 기업회계기준서 제 1027호에 따른 원가법을 선택 적용함에 따라 비교표시된 전기의 재무제표는 기업회계기준서 제1027호를 적용하여 온 것처럼 소급하여 재작성하였으며, 변경에 따른 재무적 영향은 다음과 같습니다.

1) 2023년 1월 1일(전기초) 현재 재무상태 및 경영성과 조정내역

당사는 관계기업투자를 전반기 중 취득하여 전기초 조정내역은 없습니다.

2) 2023년 12월 31일(전기말) 현재 재무상태 및 경영성과 조정내역

| (단위: 천원) | | | | | |
|----------|-------------|------------|-------------|------------|------------|
| 구분 | 자산 | 부채 | 자본 | 당기순손익 | 총포괄손익 |
| 과거재무제표 | 190,612,820 | 21,099,367 | 169,513,453 | 26,189,623 | 25,812,307 |

| | | | | | |
|---------------------|-------------|------------|-------------|------------|------------|
| 조정내역 | | | | | |
| - 관계기업투자 회계처리 조정(*) | 44,398 | - | 44,398 | 28,392 | 44,398 |
| 별도재무제표 | 190,657,218 | 21,099,367 | 169,557,851 | 26,218,015 | 25,856,705 |

(*) 과거재무제표에서 지분법을 적용한 내역을 취득원가로 조정한 내역입니다.

(2) 중요한 회계정책

당사의 반기재무제표는 한국채택국제회계기준에 따라 작성되는 요약 중간재무제표입니다. 동 재무제표는 기업회계기준서 제 1034호 '중간재무보고'에 따라 작성되었으며, 연차 재무제표에서 요구되는 정보에 비하여 적은 정보를 포함하고 있습니다. 선별적 주석은 직전 연차보고기간말 후 발생한 당사의 재무상태와 경영성과의 변동을 이해하는 데 중요한 거래나 사건에 대한 설명을 포함하고 있습니다.

당사가 한국채택국제회계기준에 따른 별도재무제표 작성에 적용한 중요한 회계정책은 하기 내역과 주석3 제·개정된 기준서의 적용으로 인한 변경을 제외하고는 전기 재무제표 작성에 적용된 회계정책과 동일합니다.

1) 종속기업 및 지분법피투자기업 지분

당사의 재무제표는 기업회계기준서 제 1027 호에 따른 별도재무제표입니다. 당사는종속기업 및 관계기업에 대한 투자자산에 대하여 기업회계기준서 제 1027 호에 따른원가법을 선택하여 회계처리하고 있습니다. 한편, 종속기업 및 관계기업으로부터 수취하는 배당금은 배당을 받을 권리가 확정되는 시점에 당기손익으로 인식하고 있습니다.

3. 제·개정된 기준서의 적용

당사는 2024년 1월 1일로 개시하는 회계기간부터 다음의 제·개정 기준서 및 해석서를 신규로 적용하였으며, 해당 기준서의 제·개정이 당사의 재무제표에 미치는 중요한 영향은 없습니다.

- 기업회계기준서 제1001호 '재무제표 표시' - 부채의 유동, 비유동 분류 원칙 명확화 및 효과적인 회계정책 공시를 위한 요구사항 개정
- 기업회계기준서 제1116호 '리스' - 변동리스료 조건의 판매후리스에서 생기는 리스부채의 측정
- 기업회계기준서 제1007호 '현금흐름표', 기업회계기준서 제1107호 '금융상품: 공시' - 공급자 금융 약정(Supplier finance arrangements)의 공시
- 기업회계기준서 제1001호 '재무제표 표시' - '가상자산 공시'

4. 추정과 판단

1) 경영진의 판단 및 가정과 추정의 불확실성

한국채택국제회계기준에서는 재무제표를 작성함에 있어서 회계정책의 적용이나, 보고기간말 현재 자산, 부채 및 수익, 비용의 보고금액에 영향을 미치는 사항에 대하여 경영진의 최선의 판단을 기준으로 한 추정치와 가정의 사용을 요구하고 있습니다. 보고기간말 현재 경영진의 최선의 판단을 기준으로 한 추정치와 가정이 실제 환경과 다를 경우 이러한 추정치와 실제 결과는 다를 수 있습니다.

반기재무제표에서 사용된 당사의 회계정책 적용과 추정금액에 대한 경영진의 판단은 2023년 12월 31일로 종료되는 회계연도의 연차재무제표에 사용된 것과 동일합니다.

2) 공정가치 측정

당사의 회계정책과 공시사항은 다수의 금융 및 비금융자산과 부채에 대해 공정가치 측정이 요구되고 있습니다. 당사는 공정가치평가 정책과 절차를 수립하고 있습니다. 동 정책과 절차에는 공정가치 서열체계에서 수준 3으로 분류되는 공정가치를 포함한 모든 중요한 공정가치 측정의 검토를 책임지는 평가부서의 운영을 포함하고 있으며, 그 결과는 재무담당임원에게 직접 보고되고 있습니다.

평가부서는 정기적으로 관측가능하지 않은 중요한 투입변수와 평가 조정을 검토하고 있습니다. 공정가치측정에서 중개인 가격이나 평가기관과 같은 제3자 정보를 사용하는 경우, 평가부서에서 제3자로부터 입수한 정보에 근거한 평가가 공정가치 서열체계 내 수준별 분류를 포함하고 있으며 해당 기준서의 요구사항을 충족한다고 결론을 내릴 수 있는지 여부를 판단하고 있습니다.

자산이나 부채의 공정가치를 측정하는 경우, 당사는 최대한 시장에서 관측가능한 투입변수를 사용하고 있습니다. 공정가치는 다음과 같이 가치평가방법에 사용된 투입변수에 기초하여 공정가치 서열체계 내에서 분류됩니다.

- 수준 1: 측정일에 동일한 자산이나 부채에 대한 접근 가능한 활성시장의 조정되지 않은 공시가격
- 수준 2: 수준 1의 공시가격 이외에 자산이나 부채에 대해 직접적으로 또는 간접적으로 관측가능한 투입변수
- 수준 3: 자산이나 부채에 대한 관측가능하지 않은 투입변수

자산이나 부채의 공정가치를 측정하기 위해 사용되는 여러 투입변수가 공정가치 서열체계 내에서 다른 수준으로 분류되는 경우, 당사는 측정치 전체에 중요한 공정가치 서열체계에서 가장 낮은 수준의 투입변수와 동일한 수준으로 공정가치 측정치 전체를 분류하고 있으며, 변동이 발생한 보고기간 말에 공정가치 서열체계의 수준간 이동을 인식하고 있습니다.

5. 현금및현금성자산

당반기말과 전기말 현재 현금및현금성자산의 내용은 다음과 같습니다.

| (단위: 천원) | | |
|----------|------------|------------|
| 구 분 | 당반기말 | 전기말 |
| 보통예금(*) | 69,249,318 | 56,838,904 |

(*) 당사의 현금및현금성자산 중 사용이 제한된 예금은 없습니다.

6. 단기금융상품

당반기말과 전기말 현재 단기금융상품의 내용은 다음과 같습니다.

| (단위: 천원) | | |
|----------|------------|------------|
| 내 역 | 당반기말 | 전기말 |
| 정기예적금(*) | 57,313,772 | 61,595,292 |

(*) 당사의 단기금융상품 중 사용이 제한된 금융상품은 없습니다.

7. 매출채권

(1) 당반기말과 전기말 현재 매출채권의 내역은 다음과 같습니다.

| (단위: 천원) | | | | | | |
|----------|-----------|-------|-----------|-----------|-------|-----------|
| 구 분 | 당반기말 | | | 전기말 | | |
| | 총장부금액 | 손실충당금 | 순장부금액 | 총장부금액 | 손실충당금 | 순장부금액 |
| 매출채권 | 6,466,338 | (570) | 6,465,768 | 6,932,677 | (570) | 6,932,107 |

당사는 매출채권에 대해 전체 기간 기대신용손실을 손실충당금으로 인식하는 간편법을 적용합니다. 기대신용손실을 측정하기 위해 신용위험 특성과 연체일을 기준으로 구분하였습니다.

매출채권에 대한 기대신용손실은 매출채권의 과거 신용손실 경험 및 고객의 특유의 요인, 일반적인 경제 환경, 보고기간 말에 현재 상황에 대한 평가 등을 포함한 요소들이 조정된 채무자의 현행 재무상태에 대한 분석을 고려한 충당금 설정률표를 이용하여 산정합니다.

(2) 당반기말과 전기말의 매출채권에 대한 손실충당금은 다음과 같습니다.

| (단위: 천원) | | | | |
|---------------|-----------|--------|-----------|--------|
| 구 분 | 당반기말 | | 전기말 | |
| | 채권잔액 | 손상된 금액 | 채권잔액 | 손상된 금액 |
| 연체되지 않은 채권(*) | 6,465,768 | - | 6,932,107 | - |
| 120일 초과 연체 | 570 | (570) | 570 | (570) |
| 합 계 | 6,466,338 | (570) | 6,932,677 | (570) |

(*) 당사의 매출채권은 통상적으로 30일 이내에 회수되고 있습니다.

(3) 당반기 및 전반기 중 매출채권의 손실충당금의 변동은 다음과 같습니다.

| (단위: 천원) | | |
|----------|-----|-------|
| 구 분 | 당반기 | 전반기 |
| 기초금액 | 570 | 1,034 |
| 대손상각비 | - | - |
| 기말금액 | 570 | 1,034 |

8. 기타채권

(1) 당반기말과 전기말 현재 기타채권의 내역은 다음과 같습니다.

| (단위: 천원) | | | | | | |
|----------|------------|-----------|------------|------------|-----------|------------|
| 구 분 | 당반기말 | | | 전기말 | | |
| | 총장부금액 | 손실충당금 | 순장부금액 | 총장부금액 | 손실충당금 | 순장부금액 |
| 미수금 | 5,145,087 | - | 5,145,087 | 5,551,993 | - | 5,551,993 |
| 미수수익 | 1,503,804 | (23,214) | 1,480,590 | 2,406,857 | (23,214) | 2,383,643 |
| 단기대여금 | 7,356,004 | (300,000) | 7,056,004 | 7,820,754 | (300,000) | 7,520,754 |
| 합 계 | 14,004,895 | (323,214) | 13,681,681 | 15,779,604 | (323,214) | 15,456,390 |

(2) 당반기말 및 전기말의 기타채권에 대한 손실충당금은 다음과 같습니다.

| (단위: 천원) | | | | |
|------------|------------|-----------|------------|-----------|
| 구 분 | 당반기말 | | 전기말 | |
| | 채권잔액 | 손상된 금액 | 채권잔액 | 손상된 금액 |
| 연체되지 않은 채권 | 13,681,681 | - | 15,456,390 | - |
| 120일 초과 연체 | 323,214 | (323,214) | 323,214 | (323,214) |
| 합 계 | 14,004,895 | (323,214) | 15,779,604 | (323,214) |

(3) 당반기 및 전반기 중 기타채권의 손실충당금의 변동은 다음과 같습니다.

| (단위: 천원) | | |
|----------|---------|---------|
| 구 분 | 당반기 | 전반기 |
| 기초금액 | 323,214 | 323,214 |
| 대손상각비 | - | - |
| 기말금액 | 323,214 | 323,214 |

9. 기타금융자산

당반기말과 전기말 현재 기타금융자산의 내역은 다음과 같습니다.

| (단위: 천원) | | |
|----------|-----------|-----------|
| 구 분 | 당반기말 | 전기말 |
| 비유동자산: | | |
| 임차보증금 | 1,000,000 | 1,300,000 |
| 현재가치할인차금 | (216,009) | (233,425) |
| 기타보증금 | 2,950 | 700 |
| 합 계 | 786,941 | 1,067,275 |

10. 기타자산

당반기말과 전기말 현재 기타자산의 내역은 다음과 같습니다.

| (단위: 천원) | | | | |
|----------|------------|------------|-----------|------------|
| 구 분 | 당반기말 | | 전기말 | |
| | 유동 | 비유동 | 유동 | 비유동 |
| 선급금 | 560,273 | - | 80,551 | - |
| 선급비용 | 9,727,698 | 20,480,801 | 6,041,976 | 15,819,418 |
| 부가세대급금 | 361,698 | - | 409,624 | - |
| 합 계 | 10,649,669 | 20,480,801 | 6,532,151 | 15,819,418 |

11. 기타포괄손익-공정가치측정금융자산

(1) 당반기말과 전기말 현재 기타포괄손익-공정가치측정금융자산의 내역은 다음과 같습니다.

| (단위: 천원) | | | |
|-------------|------------------------|-----------|-----------|
| 구분 | 종목명 | 당반기말 | 전기말 |
| 시장성 있는 지분증권 | m-up holdings, Inc.(*) | 6,041,319 | 4,775,596 |

(*) m-up holdings, Inc.은 일본 도쿄거래소에 상장되어 있습니다.

(2) 당반기 및 전반기 중 기타포괄손익-공정가치측정금융자산의 변동은 다음과 같습니다.

| (단위: 천원) | | |
|--------------|-----------|-----------|
| 구분 | 당반기 | 전반기 |
| 기초금액 | 4,775,596 | - |
| 취득 | - | 4,938,871 |
| 평가손익(기타포괄손익) | 1,265,723 | (16,952) |
| 기말금액 | 6,041,319 | 4,921,919 |

12. 종속기업 및 관계기업투자

(1) 당반기말과 전기말 현재 종속기업 및 관계기업투자의 내역은 다음과 같습니다.

| (단위: 천원) | | | | | | | | | |
|---------------------------|------|-----|--------------------------|---------|-----------|-----------|--------|-----------|---------|
| 기업명 | 소재지 | 결산월 | 주요영업활동 | 당반기말 | | | 전기말 | | |
| | | | | 소유지분율 | 취득금액 | 장부금액 | 소유지분율 | 취득금액 | 장부금액 |
| <종속기업> | | | | | | | | | |
| DEAR U International Inc. | 미국 | 12월 | 소프트웨어 서비스업 | 100.00% | 1,364,800 | 1,364,800 | - | - | - |
| <관계기업> | | | | | | | | | |
| 스타심벤딩머신(주) | 대한민국 | 12월 | 소프트웨어 개발 및 공급업 | 29.20% | 1,499,948 | - | 29.20% | 1,499,948 | - |
| Dear U plus, Inc. | 일본 | 3월 | 어플리케이션 서비스 사업 운영 및 관리 | 44.00% | 216,645 | 216,645 | 44.00% | 216,645 | 216,645 |
| 합 계 | | | | | 3,081,393 | 1,581,445 | | 1,716,593 | 216,645 |

(2) 당반기 및 전반기 중 종속기업 및 관계기업투자의 변동내역은 다음과 같습니다.

① 당반기

| (단위: 천원) | | | | | |
|------------------------------|---------|-----------|-----|-----|-----------|
| 기업명 | 기 초 | 취 득 | 처 분 | 손 상 | 기 말 |
| DEAR U International Inc.(*) | - | 1,364,800 | - | - | 1,364,800 |
| Dear U plus, Inc. | 216,645 | - | - | - | 216,645 |
| 합 계 | 216,645 | 1,364,800 | - | - | 1,581,445 |

(*) 당반기 중 신규설립 출자로 취득하였습니다.

② 전반기

| (단위: 천원) | | | | | |
|----------------------|-----|---------|-----|-----|---------|
| 기업명 | 기 초 | 취 득 | 처 분 | 손 상 | 기 말 |
| Dear U plus, Inc.(*) | - | 216,645 | - | - | 216,645 |

(*) 전반기 중 신규설립 출자로 취득하였습니다.

(3) 당반기 및 전반기의 종속기업 및 관계기업투자에 대한 요약 재무정보는 다음과 같습니다

① 당반기

| (단위: 천원) | | | | | | |
|---------------------------|-----------|---------|-----------|---------|-----------|-----------|
| 기업명 | 자 산 | 부 채 | 자 본 | 매출 | 당기순손익 | 총포괄손익 |
| DEAR U International Inc. | 1,389,214 | 9,513 | 1,379,701 | - | (9,430) | 14,901 |
| Dear U plus, Inc. | 1,003,859 | 956,165 | 47,694 | 102,850 | (331,988) | (343,776) |

② 전반기

| (단위: 천원) | | | | | | |
|-------------------|---------|-----|---------|----|-------|-------|
| 기업명 | 자 산 | 부 채 | 자 본 | 매출 | 당기순손익 | 총포괄손익 |
| Dear U plus, Inc. | 492,374 | - | 492,374 | - | - | - |

13. 유형자산

(1) 당반기말과 전기말 현재 유형자산 장부금액의 구성내역은 다음과 같습니다.

| (단위: 천원) | | | | | | | | |
|----------|-----------|-------------|-------------|-----------|-----------|-------------|-------------|-----------|
| 구 분 | 당반기말 | | | | 전기말 | | | |
| | 취득원가 | 감가상각 누계액 | 손상차손 누계액 | 장부금액 | 취득원가 | 감가상각 누계액 | 손상차손 누계액 | 장부금액 |
| 토지 | 1,410,335 | - | - | 1,410,335 | 1,410,335 | - | - | 1,410,335 |
| 건물 | 1,084,592 | (46,999) | - | 1,037,593 | 1,084,592 | (25,307) | - | 1,059,285 |
| 시설장치 | 466,400 | (66,950) | - | 399,450 | 451,900 | (9,415) | - | 442,485 |
| 비품 | 734,902 | (235,846) | (10,035) | 489,021 | 699,816 | (155,513) | (10,035) | 534,268 |
| 합 계 | 3,696,229 | (349,795) | (10,035) | 3,336,399 | 3,646,643 | (190,235) | (10,035) | 3,446,373 |

(2) 당반기 및 전반기 중 유형자산 장부금액의 변동내역은 다음과 같습니다.

① 당반기

| (단위: 천원) | | | | | |
|----------|-----------|--------|---------|----------|-----------|
| 구 분 | 기 초 | 취 득 | 처 분/폐 기 | 감가상각비 | 기 말 |
| 토지 | 1,410,335 | - | - | - | 1,410,335 |
| 건물 | 1,059,285 | - | - | (21,692) | 1,037,593 |
| 시설장치 | 442,485 | 14,500 | - | (57,535) | 399,450 |
| 비품 | 534,268 | 35,086 | - | (80,333) | 489,021 |

| | | | | | |
|-------|-----------|---------|----------|-----------|-----------|
| 차량운반구 | - | 65,504 | (62,429) | (3,075) | - |
| 합 계 | 3,446,373 | 115,090 | (62,429) | (162,635) | 3,336,399 |

② 전반기

| (단위: 천원) | | | | | |
|----------|---------|-----------|---------|----------|-----------|
| 구 분 | 기 초 | 취 득 | 처 분/폐 기 | 감가상각비 | 기 말 |
| 토지 | - | 1,410,335 | - | - | 1,410,335 |
| 건물 | - | 1,084,592 | - | (3,615) | 1,080,977 |
| 시설장치 | 105,213 | - | - | (18,810) | 86,403 |
| 비품 | 111,160 | 66,710 | - | (26,833) | 151,037 |
| 합 계 | 216,373 | 2,561,637 | - | (49,258) | 2,728,752 |

14. 무형자산

(1) 당반기말과 전기말 현재 무형자산 장부금액의 구성내역은 다음과 같습니다.

| (단위: 천원) | | | | | | | | |
|----------|------------|-------------|--------------|------------|------------|-------------|--------------|-----------|
| 구 분 | 당반기말 | | | | 전기말 | | | |
| | 취득원가 | 감가상각 누계액 | 손상차손 누계액 | 장부금액 | 취득원가 | 감가상각 누계액 | 손상차손 누계액 | 장부금액 |
| 영업권 | 20,351,194 | - | (13,218,386) | 7,132,808 | 19,637,579 | - | (12,504,771) | 7,132,808 |
| 특허권 | 78,906 | (22,660) | - | 56,246 | 56,466 | (18,508) | - | 37,958 |
| 상표권 | 58,096 | (11,326) | - | 46,770 | 15,729 | (8,931) | - | 6,798 |
| 저작권 | 146 | (57) | - | 89 | 146 | (43) | - | 103 |
| 소프트웨어 | 221,712 | (133,932) | (11,250) | 76,530 | 211,712 | (113,719) | (11,250) | 86,743 |
| 기술력 | 351,508 | (351,508) | - | - | 351,508 | (351,508) | - | - |
| 기타무형자산 | 100,000 | - | (100,000) | - | 100,000 | - | (100,000) | - |
| 계약권자산 | 4,000,000 | (2,000,000) | - | 2,000,000 | 4,000,000 | (1,333,333) | - | 2,666,667 |
| 회원권 | 3,228,542 | - | - | 3,228,542 | - | - | - | - |
| 합 계 | 28,390,104 | (2,519,483) | (13,329,636) | 12,540,985 | 24,373,140 | (1,826,042) | (12,616,021) | 9,931,077 |

(2) 당반기 및 전반기 중 무형자산 장부금액의 변동내용은 다음과 같습니다.

① 당반기

| (단위: 천원) | | | | | |
|----------|-----------|-----------|-----|-----------|------------|
| 구 분 | 기 초 | 취 득 | 처 분 | 상각비 | 기 말 |
| 영업권 | 7,132,808 | - | - | - | 7,132,808 |
| 특허권 | 37,958 | 22,441 | - | (4,153) | 56,246 |
| 상표권 | 6,798 | 42,366 | - | (2,394) | 46,770 |
| 저작권 | 103 | - | - | (14) | 89 |
| 소프트웨어 | 86,743 | 10,000 | - | (20,213) | 76,530 |
| 계약권자산 | 2,666,667 | - | - | (666,667) | 2,000,000 |
| 회원권 | - | 3,228,542 | - | - | 3,228,542 |
| 합 계 | 9,931,077 | 3,303,349 | - | (693,441) | 12,540,985 |

② 전반기

| (단위: 천원) | | | | | |
|----------|-----------|-----------|-----|-----------|------------|
| 구 분 | 기 초 | 취 득 | 처 분 | 상각비 | 기 말 |
| 영업권 | 7,132,808 | - | - | - | 7,132,808 |
| 특허권 | 45,440 | - | - | (3,802) | 41,638 |
| 상표권 | 9,537 | - | - | (1,369) | 8,168 |
| 소프트웨어 | 83,136 | 2,800 | - | (13,270) | 72,666 |
| 계약권자산 | - | 4,000,000 | - | (666,667) | 3,333,333 |
| 합 계 | 7,270,921 | 4,002,800 | - | (685,108) | 10,588,613 |

15. 리스

(1) 당반기말과 전기말 현재 사용권자산 장부금액의 구성내용은 다음과 같습니다.

| (단위: 천원) | | | | | | |
|----------|-----------|-----------|-----------|-----------|-----------|-----------|
| 구 분 | 당반기말 | | | 전기말 | | |
| | 취득원가 | 감가상각누계액 | 장부금액 | 취득원가 | 감가상각누계액 | 장부금액 |
| 부동산 | 4,403,462 | (428,114) | 3,975,348 | 4,403,462 | (61,160) | 4,342,302 |
| 차량운반구 | 214,444 | (97,328) | 117,116 | 214,444 | (69,853) | 144,591 |
| 합 계 | 4,617,906 | (525,442) | 4,092,464 | 4,617,906 | (131,013) | 4,486,893 |

(2) 당반기 및 전반기 중 사용권자산 장부금액의 변동내역은 다음과 같습니다.

① 당반기

| (단위: 천원) | | | | | |
|----------|-----------|-----|-----|-----------|-----------|
| 구 분 | 기 초 | 취 득 | 처 분 | 감가상각비 | 기 말 |
| 부동산 | 4,342,302 | - | - | (366,954) | 3,975,348 |
| 차량운반구 | 144,591 | - | - | (27,475) | 117,116 |
| 합 계 | 4,486,893 | - | - | (394,429) | 4,092,464 |

② 전반기

| (단위: 천원) | | | | | |
|----------|---------|---------|---------|-----------|---------|
| 구 분 | 기 초 | 취 득 | 처 분 | 감가상각비 | 기 말 |
| 부동산 | 112,013 | 395,862 | - | (126,969) | 380,906 |
| 차량운반구 | 148,385 | 74,100 | (2,646) | (27,872) | 191,967 |
| 합 계 | 260,398 | 469,962 | (2,646) | (154,841) | 572,873 |

(3) 당반기말과 전기말 현재 리스부채의 내역은 다음과 같습니다.

| (단위: 천원) | | | | |
|----------|------|-----|-----|-----|
| 구 분 | 당반기말 | | 전기말 | |
| | 기 초 | 취 득 | 기 초 | 취 득 |
| | | | | |

| | 최소리스료 | 최소리스료의 현재가치 | 최소리스료 | 최소리스료의 현재가치 |
|-------------|-----------|----------------|-----------|----------------|
| 1년 이내 | 902,840 | 727,859 | 693,760 | 503,297 |
| 1년 초과 5년 이내 | 3,432,574 | 3,081,974 | 3,463,534 | 3,042,905 |
| 5년 초과 | 350,000 | 346,096 | 770,000 | 752,948 |
| 합 계 | 4,685,414 | 4,155,929 | 4,927,294 | 4,299,150 |

(4) 당반기 및 전반기 중 리스계약과 관련된 부채의 변동금액은 다음과 같습니다.

① 당반기

| (단위: 천원) | | | | | | |
|----------|-----------|-----|-----------|-----|--------|-----------|
| 구 분 | 기 초 | 증 가 | 감 소 | 해 지 | 이자비용 | 기 말 |
| 리스부채 | 4,299,150 | - | (241,881) | - | 98,660 | 4,155,929 |

② 전반기

| (단위: 천원) | | | | | | |
|----------|---------|---------|-----------|---------|--------|---------|
| 구 분 | 기 초 | 증 가 | 감 소 | 해 지 | 이자비용 | 기 말 |
| 리스부채 | 259,262 | 469,962 | (170,228) | (2,791) | 27,146 | 583,351 |

(5) 당반기 및 전반기 중 리스와 관련하여 손익으로 인식한 금액은 다음과 같습니다.

| (단위: 천원) | | |
|-----------------|---------|---------|
| 구 분 | 당반기 | 전반기 |
| 사용권자산의 감가상각비 | 394,429 | 154,841 |
| 리스부채의 이자비용 | 98,660 | 27,146 |
| 리스료 - 단기 및 소액리스 | 100,948 | 22,484 |
| 합 계 | 594,037 | 204,471 |

(6) 당반기 및 전반기 중 리스의 총 현금유출은 다음과 같습니다.

| (단위: 천원) | | |
|------------|---------|---------|
| 구 분 | 당반기 | 전반기 |
| 리스의 총 현금유출 | 342,829 | 192,712 |

16. 기타채무

당반기말과 전기말 현재 기타채무의 내역은 다음과 같습니다.

| (단위: 천원) | | |
|----------|-----------|------------|
| 구 분 | 당반기말 | 전기말 |
| 미지급금 | 8,308,605 | 10,076,779 |
| 미지급비용 | 182,700 | 190,718 |

| | | |
|-----|-----------|------------|
| 합 계 | 8,491,305 | 10,267,497 |
|-----|-----------|------------|

17. 기타유동부채

당반기말과 전기말 현재 기타유동부채의 내역은 다음과 같습니다.

| (단위: 천원) | | |
|----------|-----------|-----------|
| 구 분 | 당반기말 | 전기말 |
| 예수금 | 3,186,257 | 2,349,949 |
| 선수수익(*) | 2,987,427 | 3,410,180 |
| 합 계 | 6,173,684 | 5,760,129 |

(*) 선수수익에 계약부채가 포함되어 있습니다.

18. 순확정급여부채

당사는 종업원을 위한 퇴직급여제도로 확정급여제도를 운영하고 있으며, 이 제도에 따르면 종업원의 퇴직시 근속 1년당 최종 3개월 평균급여에 지급율과 누진율을 곱한금액을 지급하도록 되어 있습니다. 확정급여채무의 보험수리적 평가는 예측단위적립방식을 사용하여 적격성이 있는 독립적인 보험계리인에 의해서 수행되었습니다.

(1) 당반기말과 전기말 현재 순확정급여부채의 내용은 다음과 같습니다.

| (단위: 천원) | | |
|-------------|-------------|-------------|
| 구 분 | 당반기말 | 전기말 |
| 확정급여채무 현재가치 | 2,387,021 | 2,241,437 |
| 사외적립자산 공정가치 | (2,003,521) | (1,929,166) |
| 합 계 | 383,500 | 312,271 |

(2) 확정급여채무

당반기 및 전반기 중 확정급여채무의 변동내역은 다음과 같습니다.

| (단위: 천원) | | |
|----------|-----------|-----------|
| 구 분 | 당반기 | 전반기 |
| 기초금액 | 2,241,437 | 1,366,386 |
| 근무원가 | 369,734 | 286,030 |
| 이자원가 | 45,886 | 33,603 |
| 지급 | (270,036) | (52,735) |
| 관계사전출입 | - | 5,995 |
| 기말금액 | 2,387,021 | 1,639,279 |

(3) 사외적립자산

① 당반기 및 전반기 중 사외적립자산의 변동내역은 다음과 같습니다.

| (단위: 천원) | | |
|----------|--|--|
|----------|--|--|

| 구 분 | 당반기 | 전반기 |
|--------|-----------|-----------|
| 기초금액 | 1,929,166 | 1,663,606 |
| 이자수익 | 39,423 | 41,299 |
| 기여금 | 304,968 | - |
| 지급 | (270,036) | (52,735) |
| 관계사전출입 | - | 5,995 |
| 기말금액 | 2,003,521 | 1,658,165 |

② 당반기말과 전기말 현재 사외적립자산의 구성내용은 다음과 같습니다.

| (단위: 천원) | | |
|----------|-----------|-----------|
| 구 분 | 당반기말 | 전기말 |
| 정기예금 등 | 2,003,521 | 1,929,166 |

(4) 손익으로 인식된 비용

확정급여제도와 관련하여 손익으로 인식한 비용은 다음과 같습니다.

| (단위: 천원) | | |
|----------|---------|---------|
| 구 분 | 당반기 | 전반기 |
| 당기근무원가 | 369,734 | 286,030 |
| 순이자손익 | 6,463 | (7,696) |
| 합 계 | 376,197 | 278,334 |

19. 장기종업원급여부채

(1) 당반기말과 전기말 현재 장기종업원급여부채의 내용은 다음과 같습니다.

| (단위: 천원) | | |
|-----------|---------|--------|
| 구 분 | 당반기말 | 전기말 |
| 장기종업원급여부채 | 104,923 | 99,885 |

(2) 당반기 및 전반기 중 장기종업원급여부채의 변동내역은 다음과 같습니다.

| (단위: 천원) | | |
|----------|---------|---------|
| 구 분 | 당반기 | 전반기 |
| 기초금액 | 99,885 | 117,931 |
| 근무원가 | 11,531 | - |
| 이자원가 | 1,607 | - |
| 지급 | (8,100) | (6,508) |
| 기말금액 | 104,923 | 111,423 |

20. 총당부채

(1) 당반기말과 전기말 현재 총당부채의 내용은 다음과 같습니다.

| (단위: 천원) | | |
|-----------|--------|--------|
| 구 분 | 당반기말 | 전기말 |
| 비유동: | | |
| 복구총당부채(*) | 35,000 | 35,000 |

(*) 당사는 임차 사무실에 대한 복구총당부채를 설정하고 있습니다.

(2) 당반기 및 전반기 중 총당부채의 변동내역은 다음과 같습니다.

① 당반기

| (단위: 천원) | | | | | |
|----------|--------|-----|-----|-----|--------|
| 구 분 | 기 초 | 증 가 | 사 용 | 대 체 | 기 말 |
| 복구총당부채 | 35,000 | - | - | - | 35,000 |

② 전반기

| (단위: 천원) | | | | | |
|----------|--------|-----|-----|-----|--------|
| 구 분 | 기 초 | 증 가 | 사 용 | 대 체 | 기 말 |
| 복구총당부채 | 41,200 | - | - | - | 41,200 |

21. 자본금 및 자본잉여금

(1) 당반기말과 전기말 현재 자본금의 구성내역은 다음과 같습니다.

| (단위: 천원) | | |
|----------------|--------------|--------------|
| 구 분 | 당반기말 | 전기말 |
| 발행할 주식의 총수 | 200,000,000주 | 200,000,000주 |
| 1주당 액면금액 | 500 | 500 |
| 발행한 주식의 수: 보통주 | 23,738,406주 | 23,738,406주 |
| 자본금 | 11,869,203 | 11,869,203 |

(2) 당반기말과 전기말 현재 자본잉여금의 구성내역은 다음과 같습니다.

| (단위: 천원) | | |
|----------|-------------|-------------|
| 구 분 | 당반기말 | 전기말 |
| 주식발행초과금 | 162,282,094 | 162,282,094 |

(3) 당반기 및 전반기 중 자본금 및 자본잉여금의 변동내역은 다음과 같습니다.

| (단위: 주,천원) | | | | |
|------------|-----|-------|--------|---------|
| 구 분 | 일 자 | 발행주식수 | 보통주자본금 | 주식발행초과금 |

| | | | | |
|-------------|------------|------------|------------|-------------|
| 전기초 | 2023-01-01 | 23,584,631 | 11,792,316 | 159,005,030 |
| 주식매수선택권의 행사 | 2023-01-18 | 18,415 | 9,208 | 94,273 |
| 신주인수권의 행사 | 2023-01-31 | 100,000 | 50,000 | 3,002,337 |
| 주식매수선택권의 행사 | 2023-04-10 | 16,690 | 8,345 | 85,134 |
| 주식매수선택권의 행사 | 2023-06-23 | 18,670 | 9,334 | 95,320 |
| 전반기말 | 2023-06-30 | 23,738,406 | 11,869,203 | 162,282,094 |
| 당기초 | 2024-01-01 | 23,738,406 | 11,869,203 | 162,282,094 |
| 당반기말 | 2024-06-30 | 23,738,406 | 11,869,203 | 162,282,094 |

22. 기타자본

당반기말과 전기말 현재 기타자본의 구성내역은 다음과 같습니다.

| (단위: 천원) | | |
|----------|------------|------------|
| 구 분 | 당반기말 | 전기말 |
| 기타자본(*) | 10,282,823 | 10,282,823 |

(*) 주식매수선택권 행사시 세무상 공제 중 누적보상비용을 초과하는 금액에 대하여 기타자본항목에 인식하였습니다.

23. 주식기준보상

(1) 당사는 임직원과 상장주관사에 주식결제형 주식매수선택권 및 신주인수권을 부여하였으며, 이를 부여하고 제공받는 용역의 공정가치를 이항모형으로 측정한 주식매수선택권의 공정가치에 기초하여 측정합니다.

| 구 분 | 부여대상 | 부여일 | 가득조건 | 부여수량 | 행사가격 | 행사가능기간 |
|------------|-------|--------------|------------|------------|---------|-------------------------------|
| 1차 주식매수선택권 | 임직원 | 2020년 8월 31일 | 용역제공조건: 2년 | 1,669,740주 | 5,000원 | 2022년 8월 31일부터 2025년 8월 30일까지 |
| 신주인수권 | 상장주관사 | 2021년 9월 28일 | 상장주관용역의 제공 | 100,000주 | 26,000원 | 2022년 2월 10일부터 2023년 5월 10일까지 |

(2) 주식매수선택권 및 신주인수권의 부여로 인하여 당반기중 인식된 보상원가 및 당반기말 이후에 인식될 잔여보상원가는 다음과 같습니다.

| (단위: 천원) | | |
|---------------|------------|---------|
| 구 분 | 1차 주식매수선택권 | 신주인수권 |
| 전기까지 인식된 보상원가 | 1,083,135 | 455,800 |
| 당반기 보상원가 | - | - |
| 잔여보상원가 | - | - |
| 총보상원가 | 1,083,135 | 455,800 |

(3) 당사는 주식매수선택권 및 신주인수권의 보상원가를 이항모형을 이용한 공정가치접근법을 적용하여 산정하였으며, 보상원가를 산정하기 위한 제반 가정 및 변수는 다음과 같습니다.

| (단위: %, 원) |
|------------|
|------------|

| 구 분 | 1차 주식매수선택권 | 신주인수권 |
|-------------|------------|--------|
| 기대주가변동성(*1) | 40.71% | 33.07% |
| 기대존속기간 | 5년 | 1.6년 |
| 기대배당수익률 | 0.00% | 0.00% |
| 무위험이자율(*2) | 1.22% | 1.35% |
| 행사가격 | 5,000 | 26,000 |
| 주당 공정가치 | 652 | 4,558 |

(*1) 기대주가변동성은 대용기업의 과거 주가변동성을 이용하여 산정되었습니다.

(*2) 무위험이자율은 기대행사기간과 가장 유사한 만기의 국공채유통수익률입니다.

(4) 당반기 중 주식매수선택권 및 신주인수권의 변동내용은 다음과 같습니다.

| (단위: 주) | | |
|-------------|-------------|-----------|
| 구 분 | 1차 주식매수선택권 | 신주인수권 |
| 최초 부여수량 | 1,669,740 | 100,000 |
| 전기말 누적 소멸수량 | (8,500) | - |
| 전기말 누적 행사수량 | (1,661,240) | (100,000) |
| 당반기말 행사가능수량 | - | - |

24. 기타포괄손익누계액

당반기말과 전기말 현재 기타포괄손익누계액의 구성내역은 다음과 같습니다.

| (단위: 천원) | | |
|---------------------|---------|-----------|
| 구 분 | 당반기말 | 전기말 |
| 기타포괄손익-공정가치금융자산평가손익 | 872,037 | (129,151) |

25. 이익잉여금(결손금)

당반기말과 전기말 현재 이익잉여금(결손금)의 구성내역은 다음과 같습니다.

| (단위: 천원) | | |
|------------------|-----------|--------------|
| 구 분 | 당반기말 | 전기말 |
| 미처분이익잉여금(미처리결손금) | 1,547,191 | (14,431,253) |
| 확정급여채무의 재측정요소 | (315,865) | (315,865) |
| 합 계 | 1,231,326 | (14,747,118) |

26. 영업부문 및 수익

(1) 당사의 보고부문 구분에 대한 주요 내용은 다음과 같습니다.

당사는 주된 영업부문으로 아티스트와 고객간의 온라인 커뮤니케이션 기반 서비스인버블 단일 사업부문을 영위하고 있습니다.

(2) 당반기 및 전반기 중 인식한 수익은 모두 고객과의 계약에서 생기는 수익으로, 영업부문

별 구분은 다음과 같습니다.

| (단위: 천원) | | | | |
|----------|------------|------------|------------|------------|
| 구 분 | 당반기 | | 전반기 | |
| | 3개월 | 누적 | 3개월 | 누적 |
| 버블 | 19,075,713 | 39,355,463 | 18,968,613 | 35,180,975 |
| 에브리싱 | - | - | 129,458 | 270,013 |
| 합 계 | 19,075,713 | 39,355,463 | 19,098,071 | 35,450,988 |

(*) 전기 중 당사의 에브리싱 영업부문이 종료됨에 따라 중단영업 요건을 충족하지만, 중단된 부문이 중요하지 않아 중단영업을 별도로 표시하지 않았습니다.

(3) 수익의 구분

고객과의 계약에서 생기는 수익은 주요 지리적 시장과 서비스 형태 및 수익인식 시기에 따라 구분한 수익은 다음과 같습니다.

| (단위: 천원) | | | | |
|---------------|------------|------------|------------|------------|
| 구 분 | 당반기 | | 전반기 | |
| | 3개월 | 누적 | 3개월 | 누적 |
| 주요 지리적 시장 | | | | |
| 국내 | 5,312,840 | 10,718,443 | 4,686,612 | 8,576,901 |
| 해외 | 13,762,873 | 28,637,020 | 14,411,459 | 26,874,087 |
| 합 계 | 19,075,713 | 39,355,463 | 19,098,071 | 35,450,988 |
| 주요 제품과 서비스 계열 | | | | |
| 팬서비스 | 19,013,622 | 39,227,974 | 18,784,207 | 34,834,897 |
| 콘텐츠 | 23,665 | 50,993 | 109,862 | 230,675 |
| 기타 | 38,426 | 76,496 | 204,002 | 385,416 |
| 합 계 | 19,075,713 | 39,355,463 | 19,098,071 | 35,450,988 |
| 수익인식 시기 | | | | |
| 한 시점에 이행 | 1,197 | 2,563 | 8,311 | 17,951 |
| 기간에 걸쳐 이행 | 19,074,516 | 39,352,900 | 19,089,760 | 35,433,037 |
| 합 계 | 19,075,713 | 39,355,463 | 19,098,071 | 35,450,988 |

(4) 당반기 및 전반기 중 당사 전체 매출의 10%를 초과하는 고객은 없습니다.

(5) 계약 잔액

당반기말과 전기말 현재 고객과의 계약에서 생기는 계약부채는 다음과 같습니다.

| (단위: 천원) | | |
|---------------------------|-----------|-----------|
| 구 분 | 당반기말 | 전기말 |
| 계약부채 - 팬서비스 및 콘텐츠 선수수익(*) | 2,987,427 | 3,410,180 |

(*) 계약부채는 기간에 걸쳐 이행하는 고객과의 팬서비스 및 콘텐츠 서비스 제공 계약을 위해 고객으로부터 선수취한 금액에 대한 부채입니다.

(6) 계약부채와 관련하여 인식한 수익

당반기 및 전반기 중에 인식한 수익 중 이월된 계약부채 관련된 금액은 다음과 같습니다.

| (단위: 천원) | | |
|-----------------|-----------|-----------|
| 구 분 | 당반기 | 전반기 |
| 팬서비스 및 콘텐츠 선수수익 | 3,410,180 | 2,682,270 |

27. 영업비용

당반기 및 전반기 중 영업비용의 내역은 다음과 같습니다.

| (단위: 천원) | | | | |
|----------|------------|------------|------------|------------|
| 구 분 | 당반기 | | 전반기 | |
| | 3개월 | 누적 | 3개월 | 누적 |
| 급여 | 2,047,230 | 5,025,751 | 2,294,939 | 4,034,518 |
| 퇴직급여 | 688,099 | 876,197 | 139,167 | 278,334 |
| 복리후생비 | 283,747 | 514,978 | 459,007 | 643,302 |
| 여비교통비 | 46,652 | 91,303 | 41,756 | 71,410 |
| 접대비 | 62,546 | 101,673 | 72,566 | 118,706 |
| 통신비 | 4,925 | 9,456 | 4,963 | 9,403 |
| 전력비 | 5,614 | 15,945 | 6,505 | 19,051 |
| 세금과공과 | 17,384 | 32,870 | 22,217 | 33,753 |
| 감가상각비 | 80,594 | 162,635 | 27,175 | 49,258 |
| 사용권자산상각비 | 197,215 | 394,429 | 78,413 | 154,841 |
| 보험료 | 26,730 | 45,598 | 50,341 | 62,537 |
| 지급수수료 | 8,174,731 | 16,913,911 | 8,627,716 | 16,550,563 |
| 무형자산상각비 | 347,550 | 693,441 | 342,549 | 685,108 |
| 기타비용 | 32,682 | 264,574 | 183,304 | 252,031 |
| 합 계 | 12,015,699 | 25,142,761 | 12,350,618 | 22,962,815 |

28. 금융수익 및 금융비용

당반기 및 전반기 중 금융수익 및 금융비용의 내역은 다음과 같습니다.

| (단위: 천원) | | | | |
|----------|-----------|-----------|-----------|-----------|
| 구 분 | 당반기 | | 전반기 | |
| | 3개월 | 누적 | 3개월 | 누적 |
| 금융수익: | | | | |
| 이자수익 | 1,421,131 | 2,862,616 | 1,203,851 | 2,286,397 |
| 외환차익 | 2,317,550 | 3,708,882 | 335,124 | 1,541,261 |

| | | | | |
|----------|-----------|-----------|-----------|-----------|
| 외화환산이익 | (291,738) | 936,680 | 53,504 | 666,029 |
| 배당금수익 | 56,637 | 56,637 | 44,024 | 44,024 |
| 합 계 | 3,503,580 | 7,564,815 | 1,636,503 | 4,537,711 |
| 금융비용: | | | | |
| 리스부채이자비용 | 49,073 | 98,660 | 13,138 | 27,146 |
| 외환차손 | 10,189 | 62,231 | 200,686 | 213,152 |
| 외화환산손실 | - | - | 55,848 | 57,564 |
| 합 계 | 59,262 | 160,891 | 269,672 | 297,862 |

29. 기타수익 및 기타비용

당반기 및 전반기 중 기타수익 및 기타비용의 내역은 다음과 같습니다.

| (단위: 천원) | | | | |
|-----------|-----------|-----------|----------|---------|
| 구 분 | 당반기 | | 전반기 | |
| | 3개월 | 누적 | 3개월 | 누적 |
| 기타수익: | | | | |
| 외환차익 | 104,586 | 477,396 | 86,871 | 361,588 |
| 외화환산이익 | (20,445) | 112,972 | (82,994) | 20,542 |
| 유형자산처분이익 | - | 298 | - | - |
| 사용권자산처분이익 | - | - | 145 | 145 |
| 잡이익 | 973 | 1,292 | 1,600 | 1,667 |
| 합 계 | 85,114 | 591,958 | 5,622 | 383,942 |
| 기타비용: | | | | |
| 외환차손 | 144,899 | 255,942 | 350,574 | 382,540 |
| 외화환산손실 | - | - | 82 | 312 |
| 기부금 | 10,000 | 10,000 | - | - |
| 기타수수료 | 1,752,466 | 1,752,466 | - | - |
| 잡손실 | 5 | 398 | - | 18 |
| 합 계 | 1,907,370 | 2,018,806 | 350,656 | 382,870 |

30. 법인세비용

법인세비용은 당기법인세비용에서 과거기간 당기법인세에 대하여 당기에 인식한 조정사항, 일시적차이의 발생과 소멸로 인한 이연법인세비용 및 당기손익 이외로 인식되는 항목과 관련된 법인세비용을 조정하여 산출하였습니다. 이에 따라 산출된 당반기 법인세비용은 4,211,334천원입니다.(전반기: 3,011,384천원)

31. 주당이익

(1) 기본주당이익

당반기 및 전반기의 기본주당이익의 계산내역은 다음과 같습니다.

(단위: 주, 원)

| 구 분 | 당반기 | | 전반기 | |
|----------------|---------------|----------------|---------------|----------------|
| | 3개월 | 누적 | 3개월 | 누적 |
| 반기순이익 | 6,991,702,544 | 15,978,444,037 | 4,757,865,304 | 13,717,708,799 |
| 가중평균유통보통주식수(*) | 23,738,406 | 23,738,406 | 23,719,727 | 23,693,128 |
| 기본주당이익 | 295 | 673 | 201 | 579 |

(*) 가중평균유통보통주식수의 계산내역은 다음과 같습니다.

| (단위: 주, 원) | | | | |
|-------------|------------|------------|------------|------------|
| 구 분 | 당반기 | | 전반기 | |
| | 3개월 | 누적 | 3개월 | 누적 |
| 기초 발행보통주식수 | 23,738,406 | 23,738,406 | 23,584,631 | 23,584,631 |
| 주식매수선택권의 행사 | - | - | 35,096 | 25,071 |
| 신주인수권의 행사 | - | - | 100,000 | 83,426 |
| 가중평균유통보통주식수 | 23,738,406 | 23,738,406 | 23,719,727 | 23,693,128 |

(2) 희석주당이익

희석주당이익은 모든 희석성 잠재적보통주가 보통주로 전환된다고 가정하여 조정된 가중평균 유통보통주식수를 적용하여 산정하고 있습니다. 당반기말 현재 당사가 보유하고 있는 희석성 잠재적보통주는 없습니다.

32. 우발부채 및 약정사항

(1) 당반기말 현재 당사가 타인으로부터 제공받은 지급보증은 다음과 같습니다.

| (단위: 천원) | | |
|----------|-------|----------|
| 구 분 | 보증금액 | 내역 |
| 서울보증보험 | 1,000 | 계약이행보증 등 |

(2) 당반기말 현재 당사는 구글플레이, APPLE APP STORE, Progressive Star Limited 및 (주)쿠프마케팅과 앱 상품 판매 서비스수수료 약정이 체결되어 있으며, (주)에스엠엔터테인먼트 등과 'DEAR U BUBBLE' 콘텐츠 공급 계약 등이 체결되어 있습니다.

(3) 당반기말 현재 당사가 피고로 계류중인 소송사건은 1건이며, 1심 계류 중에 있습니다. 당사는 본건에 대한 향후 재판의 전망 등을 현재로서는 합리적으로 예측할 수 없는 상태로 판단하고 있으며, 당반기말 현재 재무제표에 이와 관련된 재무적 영향은 반영되지 않은 상태입니다.

33. 특수관계자

(1) 당반기말과 전기말 현재 당사의 특수관계자 현황은 다음과 같습니다.

| 구 분 | 당반기말 | 전기말 | 비고 |
|-------------------|-------------------------------|-------------------------------|--------|
| 유의적인 영향력을 행사하는 기업 | (주)에스엠스튜디오스 (주)제이와이피엔터테인먼트 | (주)에스엠스튜디오스 (주)제이와이피엔터테인먼트 | - - |

| | | | |
|------|------------------------------|---------------------------|--------------------------|
| 종속기업 | DEAR U International Inc.(*) | - | - |
| 관계기업 | 스타십벤처머신(주) | 스타십벤처머신(주) | - |
| | Dear U plus, Inc. | Dear U plus, Inc. | - |
| 기타 | (주)카카오 | (주)카카오 | (주)에스엠스튜디오스의 최상위 지배기업 |
| | (주)카카오의 종속기업 및 관계기업 | (주)카카오의 종속기업 및 관계기업 | - |
| | (주)에스엠엔터테인먼트 | (주)에스엠엔터테인먼트 | (주)에스엠스튜디오스의 지배기업 |
| | (주)에스엠엔터테인먼트의 종속기업 및 관계기업 | (주)에스엠엔터테인먼트의 종속기업 및 관계기업 | - |
| | 주요경영진 및 임직원 | 주요경영진 및 임직원 | - |

(*) 당반기 중 신규설립 출자로 종속기업에 포함되었습니다.

(2) 당반기 및 전반기 중 특수관계자와의 거래 내역은 다음과 같습니다.

| (단위: 천원) | | | | | | | |
|---------------------|-------------------------------|--------|---------|--------|--------|---------|---------|
| 구 분 | 특수관계자명 | 영업수익 | | 금융수익 | | 영업비용 | |
| | | 당반기 | 전반기 | 당반기 | 전반기 | 당반기 | 전반기 |
| 유의적인 영향력을 행사하는 기업 | (주)제이와이피엔터테인먼트(*1) | 73,284 | 319,092 | - | - | 100,000 | 159,132 |
| 기타 | (주)에스엠엔터테인먼트(*1) | - | 6,701 | - | - | 13,288 | 224,277 |
| | EVERYSING JAPAN CO., LTD. | - | 45,957 | - | - | - | - |
| | DREAMMAKER Entertainment Ltd. | - | 683 | - | - | - | - |
| | (주)에스엠컬처엔터테인먼트 | - | 4,743 | - | - | - | - |
| | (주)에스엠브랜드마케팅 | - | 786 | - | - | - | - |
| | (주)드림위더스 | - | 306 | - | - | - | - |
| | (주)에스엠타운플래너 | - | 92 | - | - | - | - |
| | (주)키이스트(*1) | - | 602 | - | - | - | - |
| | 주식회사 에스엠라이프디자인그룹 | - | 245 | - | - | - | - |
| | (주)모아엘앤비엔터테인먼트 | - | 20 | - | - | - | - |
| | (주)미스틱스토리(*1) | 2,520 | 2,520 | - | - | - | - |
| | 비컨홀딩스(주) | - | 316 | - | - | 1,102 | 146 |
| | (주)에스엠유니버스 | - | 102 | - | - | - | - |
| | (주)에스엠(*1) | - | - | - | - | - | - |
| | (주)에스엠컬처파트너스 | - | 51 | - | - | - | - |
| | (주)비에이치엔터테인먼트(*1) | - | - | - | - | - | - |
| | 주식회사 숲엔터테인먼트(*1) | - | - | - | - | - | - |
| | (주)스타쉽엔터테인먼트(*1) | - | - | - | - | - | - |
| | 주식회사 아이에스티엔터테인먼트(*1) | - | - | - | - | - | - |
| | 주식회사 케이드라이브 | - | - | - | - | - | 610 |
| | 주식회사 어썬이엔티(*1) | - | - | - | - | - | - |
| 주식회사 크리에이션유직라이츠(*1) | - | - | - | - | - | - | |
| 주식회사 하이업엔터테인먼트(*1) | - | - | - | - | - | - | |
| 주요경영진 및 임직원 | - | - | 36,793 | 44,319 | - | - | |
| 합 계 | | 75,804 | 382,216 | 36,793 | 44,319 | 114,390 | 384,165 |

(*1) 당사는 버블 매출과 관련하여 고객에게 재화나 용역이 이전되기 전에 정해진 재화나 용역을 통제하지 못해 '대리인'에 해당하는 것으로 판단하여 순액으로 수익을 인식하였으며, 순액으로 수익을 인식함에 따라 발생 비용 중 상계된 금액은 다음과 같습니다.

| (단위: 천원) | | | | | | |
|------------------|-----------|-----------|---------|-----------|-----------|---------|
| 특수관계자명 | 당반기 | | | 전반기 | | |
| | 총액 | 상계 | 순액 | 총액 | 상계 | 순액 |
| (주)제이와이피엔터테인먼트 | 5,553,797 | 5,453,797 | 100,000 | 5,089,658 | 4,930,526 | 159,132 |
| (주)에스엠엔터테인먼트 | 6,654,752 | 6,641,463 | 13,289 | 8,928,761 | 8,704,484 | 224,277 |
| (주)키이스트 | 496 | 496 | - | - | - | - |
| (주)미스틱스토리 | 186,477 | 186,477 | - | 102,484 | 102,484 | - |
| (주)에스팀 | 2,602 | 2,602 | - | 4,490 | 4,490 | - |
| (주)비에이치엔터테인먼트 | 966 | 966 | - | 8,925 | 8,925 | - |
| 주식회사 숲엔터테인먼트 | 42,000 | 42,000 | - | 31,304 | 31,304 | - |
| (주)스타쉽엔터테인먼트 | 786,282 | 786,282 | - | 563,616 | 563,616 | - |
| 주식회사 아이에스티엔터테인먼트 | 531,647 | 531,647 | - | 325,695 | 325,695 | - |
| 주식회사 어썸이엔티 | 26,418 | 26,418 | - | - | - | - |
| 주식회사 크리에이션뮤직라이츠 | 1,535 | 1,535 | - | - | - | - |
| 주식회사 하이업엔터테인먼트 | 60,882 | 60,882 | - | 38,166 | 38,166 | - |

(3) 당반기말과 전기말 현재 특수관계자에 대한 채권 및 채무내역은 다음과 같습니다.

| (단위: 천원) | | | | | |
|------------------|---------------------------|------------|------------|-----------|-----------|
| 구분 | 특수관계자명 | 채권 등 | | 채무 등 | |
| | | 당반기말 | 전기말 | 당반기말 | 전기말 |
| 유의적인 영향력을 행사하는기업 | (주)제이와이피엔터테인먼트 | - | - | 2,783,293 | 3,025,694 |
| 관계기업 | Dear U plus, Inc. | 8,296 | - | - | - |
| | 스타십벤딩머신(주)(*1) | 323,214 | 323,214 | - | - |
| 기타 | (주)에스엠엔터테인먼트 | - | - | 3,281,993 | 4,472,264 |
| | EVERYSING JAPAN CO., LTD. | - | - | - | 41 |
| | (주)키이스트 | - | - | 496 | - |
| | (주)미스틱스토리 | 462 | 462 | 109,546 | 82,695 |
| | 비컨홀딩스(주) | - | - | - | 108 |
| | (주)에스팀 | - | - | 1,289 | 1,771 |
| | (주)비에이치엔터테인먼트 | - | - | 461 | 580 |
| | 주식회사 숲엔터테인먼트 | - | - | 20,107 | 22,201 |
| | (주)스타쉽엔터테인먼트 | 7,352,183 | 8,217,093 | - | - |
| | 주식회사 아이에스티엔터테인먼트 | 313,913 | - | 8,981 | 241,733 |
| | 주식회사 어썸이엔티 | - | - | 14,246 | - |
| | 주식회사 크리에이션뮤직라이츠 | - | - | 1,535 | - |
| | 주식회사 하이업엔터테인먼트 | - | - | 31,456 | 33,817 |
| 주요경영진 및 임직원(*2) | 7,244,679 | 7,684,356 | - | - | |
| 합계 | | 15,242,747 | 16,225,125 | 6,253,403 | 7,880,904 |

(*1) 당반기말과 전기말 현재 관계기업 스타십벤딩머신(주)에 대한 대여금 및 미수수익에 대하여 100% 대손충당금을 설정하고 있으며, 이와 관련하여 당반기 및 전반기 중 인식한 대손상각비는 없습니다.

(*2) 당반기말과 전기말 현재 우리사주조합 참여 임직원 대여금 각각 7,056,004천원, 7,520,754천원이 포함되어 있습니다.

(4) 당반기 및 전반기 중 특수관계자와의 자금 거래는 다음과 같습니다.

① 당반기

| (단위: 천원) | | | | | | |
|----------|-------------|-------|-----------|-----|-----------|-----------|
| 구 분 | 특수관계자명 | 계정과목 | 기 초 | 대 여 | 회 수 | 기 말 |
| 기타 | 주요경영진 및 임직원 | 단기대여금 | 7,520,754 | - | (464,750) | 7,056,004 |

② 전반기

| (단위: 천원) | | | | | | |
|----------|-------------|-------|------------|-----|-------------|-----------|
| 구 분 | 특수관계자명 | 계정과목 | 기 초 | 대 여 | 회 수 | 기 말 |
| 기타 | 주요경영진 및 임직원 | 단기대여금 | 10,519,464 | - | (2,705,612) | 7,813,852 |

(5) 당반기말 현재 당사가 특수관계자를 위하여 제공하거나, 특수관계자로부터 제공받은 담보 및 보증의 내역은 없습니다.

(6) 기업 활동의 계획·운영·통제에 대한 중요한 권한과 책임을 가진 임원(등기 및 비등기 임원, 감사)을 주요 경영진으로 판단하였습니다. 당반기 및 전반기 중 주요 경영진에 대한 보상은 다음과 같습니다.

| (단위: 천원) | | |
|----------|-----------|-----------|
| 구 분 | 당반기 | 전반기 |
| 급여 | 1,808,814 | 1,389,374 |
| 퇴직급여 | 649,286 | 152,026 |
| 합 계 | 2,458,100 | 1,541,400 |

34. 현금흐름표

(1) 당반기 및 전반기의 영업활동 중 수익·비용의 조정내역은 다음과 같습니다.

| (단위: 천원) | | |
|----------|---------|---------|
| 구 분 | 당반기 | 전반기 |
| 퇴직급여 | 376,197 | 278,334 |
| 감가상각비 | 162,635 | 49,258 |
| 사용권자산상각비 | 394,429 | 154,841 |
| 무형자산상각비 | 693,441 | 685,108 |
| 이자비용 | 98,660 | 27,146 |

| | | |
|-----------|-------------|-------------|
| 법인세비용 | 4,211,334 | 3,011,384 |
| 기타수수료 | 1,752,466 | - |
| 외화환산손실 | - | 57,876 |
| 이자수익 | (2,862,616) | (2,286,397) |
| 외화환산이익 | (1,049,652) | (686,571) |
| 배당금수익 | (56,637) | (44,024) |
| 유형자산처분이익 | (298) | - |
| 사용권자산처분이익 | - | (145) |
| 합 계 | 3,719,959 | 1,246,810 |

(2) 당반기 및 전반기의 영업활동 중 영업활동으로 인한 자산·부채의 변동내역은 다음과 같습니다.

| (단위: 천원) | | |
|-------------------|--------------|--------------|
| 구 분 | 당반기 | 전반기 |
| 매출채권의 감소(증가) | 527,867 | (2,385,157) |
| 미수금의 감소(증가) | 458,351 | (2,559,805) |
| 선금금의 감소(증가) | (479,721) | 9,428 |
| 선금비용의 감소(증가) | (5,438,189) | (4,706,460) |
| 부가세대급금의 감소(증가) | 47,926 | (210,564) |
| 장기선금비용의 감소(증가) | (4,661,383) | (7,005,875) |
| 미지급금의 증가(감소) | (1,769,723) | 1,898,492 |
| 미지급비용의 증가(감소) | (8,018) | (8,780) |
| 예수금의 증가(감소) | 836,308 | (34,253) |
| 선수수익의 증가(감소) | (422,753) | 584,782 |
| 장기종업원급여부채의 증가(감소) | 5,038 | (6,507) |
| 퇴직금의 지급 | (270,036) | (52,735) |
| 사외적립자산의 감소(증가) | (34,932) | 52,735 |
| 합 계 | (11,209,265) | (14,424,699) |

(3) 당반기 및 전반기 중 현재 재무활동에서 발생한 부채의 변동내역은 다음과 같습니다.

① 당반기

| (단위: 천원) | | | | | |
|----------|-----------|-----------|-----|-----|-----------|
| 구 분 | 기 초 | 재무활동현금흐름 | 증 가 | 기 타 | 기 말 |
| 리스부채 | 4,299,150 | (143,221) | - | - | 4,155,929 |

② 전반기

| (단위: 천원) | | | | | |
|----------|-----|----------|-----|-----|-----|
| 구 분 | 기 초 | 재무활동현금흐름 | 증 가 | 기 타 | 기 말 |

| | | | | | |
|------|---------|-----------|---------|---------|---------|
| 리스부채 | 259,262 | (143,082) | 469,962 | (2,791) | 583,351 |
|------|---------|-----------|---------|---------|---------|

(4) 당반기 및 전반기 중 현금흐름표에 포함되지 않는 주요 비현금거래는 다음과 같습니다.

| (단위: 천원) | | |
|-----------------------------------|-----------|---------|
| 내역 | 당반기 | 전반기 |
| 리스계약에 의한 사용권자산과 리스부채 및 복구충당부채의 증가 | - | 467,171 |
| 기타포괄손익-공정가치금융자산의 평가 | 1,265,723 | 16,952 |
| 유형자산의 취득과 관련한 미지급금 | 1,548 | - |

35. 금융상품의 범주별 분류

(1) 당반기말과 전기말 현재 범주별 금융자산과 금융부채의 내역은 다음과 같습니다.

① 당반기말

| (단위: 천원) | | | | |
|-----------------|------------------|---------------------|-------------------|-------------|
| 금융자산 | 상각후원가 측정 금융자산 | 기타포괄손익- 공정가치금융자산 | 상각후원가 측정 금 융부채 | 합 계 |
| 금융자산: | | | | |
| 현금및현금성자산 | 69,249,318 | - | - | 69,249,318 |
| 단기금융상품 | 57,313,772 | - | - | 57,313,772 |
| 매출채권 | 6,465,768 | - | - | 6,465,768 |
| 기타채권 | 13,681,681 | - | - | 13,681,681 |
| 기타포괄손익-공정가치금융자산 | - | 6,041,319 | - | 6,041,319 |
| 기타비유동금융자산 | 786,941 | - | - | 786,941 |
| 합 계 | 147,497,480 | 6,041,319 | - | 153,538,799 |
| 금융부채: | | | | |
| 기타채무(*) | - | - | 8,308,605 | 8,308,605 |
| 리스부채 | - | - | 727,859 | 727,859 |
| 비유동리스부채 | - | - | 3,428,070 | 3,428,070 |
| 합 계 | - | - | 12,464,534 | 12,464,534 |

(*) 종업원급여 관련 미지급비용은 제외한 금액입니다.

② 전기말

| (단위: 천원) | | | | |
|----------|------------------|---------------------|-------------------|------------|
| 금융자산 | 상각후원가 측정 금융자산 | 기타포괄손익- 공정가치금융자산 | 상각후원가 측정 금 융부채 | 합 계 |
| 금융자산: | | | | |
| 현금및현금성자산 | 56,838,904 | - | - | 56,838,904 |
| 단기금융상품 | 61,595,292 | - | - | 61,595,292 |
| 매출채권 | 6,932,107 | - | - | 6,932,107 |
| 기타채권 | 15,456,390 | - | - | 15,456,390 |

| | | | | |
|-----------------|-------------|-----------|------------|-------------|
| 기타포괄손익-공정가치금융자산 | - | 4,775,596 | - | 4,775,596 |
| 기타비유동금융자산 | 1,067,275 | - | - | 1,067,275 |
| 합 계 | 141,889,968 | 4,775,596 | - | 146,665,564 |
| 금융부채: | | | | |
| 기타채무(*) | - | - | 10,076,779 | 10,076,779 |
| 리스부채 | - | - | 503,297 | 503,297 |
| 비유동리스부채 | - | - | 3,795,853 | 3,795,853 |
| 합 계 | - | - | 14,375,929 | 14,375,929 |

(*) 종업원급여 관련 미지급비용은 제외한 금액입니다.

(2) 당반기말과 전기말 현재 금융자산 및 금융부채의 공정가치는 장부금액과 유사합니다.

36. 위험관리

(1) 자본위험관리

당사는 부채와 자본 잔액의 최적화를 통하여 주주이익을 극대화시키는 동시에 계속기업으로서 지속될 수 있도록 자본을 관리하고 있습니다. 당사의 전반적인 전략은 전기와 변동이 없습니다.

당사는 자본관리지표로 부채비율을 이용하고 있으며, 이 비율은 총부채를 총자본으로 나누어 산출하고 있으며 총부채 및 총자본은 재무제표의 금액을 기준으로 계산합니다. 당사는 외부적으로 강제된 자기자본규제의 대상은 아닙니다.

당반기말 및 전기말 현재 부채비율은 다음과 같습니다.

| (단위: 천원) | | |
|----------|-------------|-------------|
| 구 분 | 당반기말 | 전기말 |
| 부채 | 20,681,908 | 21,099,367 |
| 자본 | 186,537,483 | 169,557,851 |
| 부채비율 | 11.09% | 12.44% |

(2) 금융위험관리

1) 금융위험관리목적

당사는 금융상품과 관련하여 시장위험(이자율변동위험, 환율변동위험), 신용위험, 유동성위험과 같은 다양한 금융위험에 노출되어 있습니다. 당사의 위험관리는 당사의 재무적 성과에 영향을 미치는 잠재적 위험을 식별하여 당사가 허용가능한 수준으로 감소, 제거 및 회피하는 것을 그 목적으로 하고 있습니다.

2) 이자율위험

당사의 이자율위험은 미래시장이자율 변동에 따라 예금 또는 차입금 등에서 발생하는 이자 수익 및 이자비용이 변동될 위험으로서 이는 주로 변동금리부 조건의 차입금과 예금에서 발생하고 있으며 동 사항이 당사의 손익에 미치는 영향은 적은 것으로 판단됩니다.

3) 환율변동위험

당사는 국제적으로 영업활동을 영위하고 있기 때문에 외환 위험, 특히 주로 미국 달러화와

관련된 환율 변동 위험에 노출되어 있습니다.

당반기말과 전기말 현재 당사가 보유하고 있는 외화표시 화폐성자산 및 화폐성부채는 다음과 같습니다.

| (단위: 천원) | | | | |
|----------|------------|------------|------|-----|
| 구 분 | 자 산 | | 부 채 | |
| | 당반기말 | 전기말 | 당반기말 | 전기말 |
| USD | 78,814,090 | 65,859,278 | - | - |

당반기말 현재 각 외화에 대한 기능통화의 환율이 10% 변동시, 동 환율변동이 법인세비용차감전순이익에 미치는 영향은 다음과 같습니다.

| (단위: 천원) | | |
|----------|-----------|-------------|
| 구 분 | 10% 상승시 | 10% 하락시 |
| USD | 7,881,409 | (7,881,409) |

4) 신용위험관리

당사는 신용위험을 관리하기 위하여 일관된 신용정책을 운영하고 있습니다. 신용정책은 신속한 의사결정 지원 및 채권 안전장치 마련을 통한 손실 최소화를 목적으로 운영되고 있으며, 고객과 거래상대방의 재무상태와 과거 경험 및 기타 요소들을 고려하여 주기적으로 재무신용도를 평가하고 있으며 고객과 거래상대방 각각에 대한 신용한도를 설정, 관리하고 있습니다. 이러한 신용정책 상의 평가기준에 의거하여 신용여신의 적정 한도가 산출되며 기 설정된 내부의 재량권 및 절차에 따라 엄격하게 집행됩니다.

당반기말 및 전기말 현재 신용위험에 노출될 수 있는 금융자산 최대금액은 다음과 같습니다.

| (단위: 천원) | | |
|-----------|-------------|-------------|
| 구 분 | 당반기말 | 전기말 |
| 현금및현금성자산 | 69,249,318 | 56,838,904 |
| 단기금융상품 | 57,313,772 | 61,595,292 |
| 매출채권 | 6,465,768 | 6,932,107 |
| 기타채권 | 13,681,681 | 15,456,390 |
| 기타비유동금융자산 | 786,941 | 1,067,275 |
| 합 계 | 147,497,480 | 141,889,968 |

5) 유동성위험

당사는 유동성위험을 관리하기 위하여 단기 및 중장기 자금관리계획을 수립하고 현금유출예산과 실제 현금유출액을 지속적으로 분석·검토하여 금융부채와 금융자산의 만기구조를 대응시키고 있습니다. 당사의 경영진은 영업활동에서 발생하는 현금흐름과 보유 금융자산으로 금융부채의 상환이 가능하다고 판단하고 있습니다.

당반기말 및 전기말 현재 금융부채의 잔존계약 만기에 따른 만기분석 내역은 다음과 같습니다.

① 당반기말

| (단위: 천원) | | | | | |
|----------|------------|-----------|--------------|-------------|---------|
| 구분 | 장부금액 | 계약상 현금흐름 | | | |
| | | 3개월 이하 | 3개월 초과~1년 이하 | 1년 초과~5년 이하 | 5년 초과 |
| 기타채무(*) | 8,308,605 | 8,308,605 | - | - | - |
| 리스부채 | 4,155,929 | 225,940 | 676,900 | 3,432,574 | 350,000 |
| 합계 | 12,464,534 | 8,534,545 | 676,900 | 3,432,574 | 350,000 |

(*) 종업원급여 관련 미지급비용은 제외한 금액입니다.

② 전기말

| (단위: 천원) | | | | | |
|----------|------------|------------|--------------|-------------|---------|
| 구분 | 장부금액 | 계약상 현금흐름 | | | |
| | | 3개월 이하 | 3개월 초과~1년 이하 | 1년 초과~5년 이하 | 5년 초과 |
| 기타채무(*) | 10,076,779 | 10,076,779 | - | - | - |
| 리스부채 | 4,299,150 | 15,940 | 677,820 | 3,463,534 | 770,000 |
| 합계 | 14,375,929 | 10,092,719 | 677,820 | 3,463,534 | 770,000 |

(*) 종업원급여 관련 미지급비용은 제외한 금액입니다.

상기 만기분석은 장부금액을 기초로 당사가 지급하여야 하는 가장 빠른 만기일에 근거하여 작성되었습니다.

(3) 금융상품 공정가치

당반기말과 전기말 현재 공정가치 서열체계를 포함한 금융자산과 금융부채의 장부금액과 공정가치는 다음과 같습니다.

① 당반기말

| (단위: 천원) | | | | | |
|-------------------|-----------|-----------|-----|-----|-----------|
| 구분 | 장부금액 | 수준1 | 수준2 | 수준3 | 합계 |
| 공정가치로 측정되는 금융자산 : | | | | | |
| 기타포괄손익-공정가치금융자산 | 6,041,319 | 6,041,319 | - | - | 6,041,319 |

② 전기말

| (단위: 천원) | | | | | |
|-------------------|-----------|-----------|-----|-----|-----------|
| 구분 | 장부금액 | 수준1 | 수준2 | 수준3 | 합계 |
| 공정가치로 측정되는 금융자산 : | | | | | |
| 기타포괄손익-공정가치금융자산 | 4,775,596 | 4,775,596 | - | - | 4,775,596 |

장부금액이 공정가치의 합리적인 근사치에 해당하여 공정가치를 측정하지 않은 금융자산과 금융부채에 대한 공정가치 정보는 포함하고 있지 않습니다.

(4) 금융자산과 금융부채의 상계

당반기말 및 전기말 현재 상계되는 금융자산과 금융부채 및 향후 실행가능한 상계약정 등은 없습니다.

6. 배당에 관한 사항

가. 배당에 관한 사항

당사는 본 보고서 제출일 현재까지 배당을 결의 및 지급한 이력은 없습니다. 당사의 배당에 관한 중요한 정책, 배당의 제한에 관한 사항 등은 다음과 같이 당사 정관에서 규정하고 있으며, 향후 배당가능이익 범위내에서 회사의 지속성장을 위한 투자, 주주가치 제고 및 경영 환경 등을 고려하여 적정수준의 배당을 결정할 예정입니다.

제10조 (신주의 동등배당)

- ①회사가 정한 배당기준일 전에 유상증자, 무상증자 및 주식배당에 의하여 발행한 주식에 대하여는 동등배당한다.
- ②제1항의 규정에도 불구하고 배당기준일을 정하는 이사회 결의일로부터 그 배당기준일까지 발행한 신주에 대하여는 배당을 하지 아니한다.

제52조 (이익잉여금의 처분)

회사는 매사업년도말의 처분전이익잉여금을 다음과 같이 처분한다.

- 1. 이익준비금
- 2. 기타의 법정준비금
- 3. 배당금
- 4. 임의적립금
- 5. 기타의 이익잉여금처분

제53조 (이익배당)

- ①이익의 배당은 금전 또는 금전 외의 재산으로 할 수 있다.
- ②제1항의 배당은 이사회 결의로 정하는 배당기준일 현재의 주주명부에 기재된 주주 또는 등록된 질권자에게 지급한다.
- ③이익의 배당을 주식으로 하는 경우 회사가 종류주식을 발행한 때에는 각각 그와 같은 종류의 주식으로도 할 수 있다.
- ④이익배당은 주주총회의 결의로 정한다. 다만, 제51조5항에 따라 재무제표를 이사회가 승인하는 경우 이사회 결의로 이익배당을 정한다.

제54조 (배당금지급청구권의 소멸시효)

- ①배당금의 지급청구권은 5년간 이를 행사하지 아니하면 소멸시효가 완성한다.
- ②제1항의 시효의 완성으로 인한 배당금은 이 회사에 귀속한다.

나. 주요배당지표

| 구 분 | 주식의 종류 | 당기 | 전기 | 전전기 |
|----------------|--------|--------|--------|--------|
| | | 제8기 반기 | 제7기 | 제6기 |
| 주당액면가액(원) | | 500 | 500 | 500 |
| (연결)당기순이익(백만원) | | 15,823 | - | - |
| (별도)당기순이익(백만원) | | 15,978 | 26,218 | 16,396 |
| (연결)주당순이익(원) | | 667 | - | - |
| 현금배당금총액(백만원) | | - | - | - |
| 주식배당금총액(백만원) | | - | - | - |
| (연결)현금배당성향(%) | | - | - | - |
| 현금배당수익률(%) | - | - | - | - |
| | - | - | - | - |
| 주식배당수익률(%) | - | - | - | - |
| | - | - | - | - |
| 주당 현금배당금(원) | - | - | - | - |
| | - | - | - | - |
| 주당 주식배당(주) | - | - | - | - |
| | - | - | - | - |

7. 증권의 발행을 통한 자금조달에 관한 사항

7-1. 증권의 발행을 통한 자금조달 실적

[지분증권의 발행 등과 관련된 사항]

가. 지분증권의 발행 등에 관한 사항

(기준일 : 2024년 06월 30일)

(단위 : 원, 주)

| 주식발행 (감소)일자 | 발행(감소) 형태 | 발행(감소)한 주식의 내용 | | | | |
|----------------|--------------|----------------|------------|------------|----------------|--------|
| | | 종류 | 수량 | 주당 액면가액 | 주당발행 (감소)가액 | 비고 |
| 2017.07.04 | - | 보통주 | 1,200,000 | 5,000 | 5,000 | 법인설립 |
| 2018.09.01 | 유상증자(일반공모) | 보통주 | 100,000 | 5,000 | 50,000 | - |
| 2019.01.02 | - | 보통주 | 369,980 | 5,000 | 50,000 | 합병신주 |
| 2021.02.27 | 유상증자(일반공모) | 우선주 | 160,000 | 5,000 | 50,000 | 전환우선주 |
| 2021.03.06 | 주식분할 | 보통주 | 15,029,820 | 500 | - | 액면분할 |
| 2021.03.06 | 주식분할 | 우선주 | 1,440,000 | 500 | - | 액면분할 |
| 2021.03.10 | 전환권행사 | 보통주 | 112,969 | 500 | 4,426 | 전환사채 |
| 2021.11.05 | 유상증자(일반공모) | 보통주 | 3,300,000 | 500 | 26,000 | 코스닥 상장 |

| | | | | | | |
|------------|-------------|-----|-----------|-----|--------|---------|
| 2021.11.05 | 유상증자(제3자배정) | 보통주 | 38,461 | 500 | 26,000 | 상장주선인 |
| 2021.11.18 | 전환권 행사 | 보통주 | 225,936 | 500 | 4,426 | 전환사채 |
| 2021.11.18 | 전환권 행사 | 보통주 | 1,600,000 | 500 | 5,000 | 전환우선주 |
| 2022.09.01 | 주식매수선택권 행사 | 보통주 | 1,153,040 | 500 | 5,000 | 주식매수선택권 |
| 2022.10.17 | 주식매수선택권 행사 | 보통주 | 16,665 | 500 | 5,000 | 주식매수선택권 |
| 2022.12.02 | 주식매수선택권 행사 | 보통주 | 437,760 | 500 | 5,000 | 주식매수선택권 |
| 2023.01.18 | 주식매수선택권 행사 | 보통주 | 18,415 | 500 | 5,000 | 주식매수선택권 |
| 2023.02.01 | 신주인수권 행사 | 보통주 | 100,000 | 500 | 26,000 | 신주인수권 |
| 2023.04.10 | 주식매수선택권 행사 | 보통주 | 16,690 | 500 | 5,000 | 주식매수선택권 |
| 2023.06.23 | 주식매수선택권 행사 | 보통주 | 18,670 | 500 | 5,000 | 주식매수선택권 |

나. 향후 지분증권으로 변경될 가능성이 있는 채무증권

(1) 미상환 전환사채 발행현황

당사는 본 보고서 작성 기준일 현재 해당사항 없습니다.

(2) 미상환 신주인수권부사채

당사는 본 보고서 작성 기준일 현재 해당사항 없습니다.

(3) 미상환 전환형 조건부자본증권

당사는 본 보고서 작성 기준일 현재 해당사항 없습니다.

[채무증권의 발행 등과 관련된 사항]

다. 채무증권의 발행 등과 관련된 사항

(1) 채무증권 발행실적

(기준일 : 2024년 06월 30일)

(단위 : 천원, %)

| 발행회사 | 증권종류 | 발행방법 | 발행일자 | 권면(전자등록)총액 | 이자율 | 평가등급 (평가기관) | 만기일 | 상환 여부 | 주관회사 |
|------|------|------|------|------------|-----|----------------|-----|----------|------|
| - | - | - | - | - | - | - | - | - | - |
| 합 계 | - | - | - | - | - | - | - | - | - |

당사는 본 보고서 작성 기준일 현재 해당사항 없습니다.

(2) 기업어음증권 미상환 잔액

(기준일 : 2024년 06월 30일)

(단위 : 천원)

| 잔여만기 | | 10일 이하 | 10일 초과 30일 이하 | 30일 초과 90일 이하 | 90일 초과 180일 이하 | 180일 초과 1년 이하 | 1년 초과 2년 이하 | 2년 초과 3년 이하 | 3년 초과 | 합 계 |
|------|----|--------|------------------|------------------|-------------------|------------------|----------------|----------------|-------|-----|
| 미상환 | 공모 | - | - | - | - | - | - | - | - | - |

| | | | | | | | | | | |
|----|----|---|---|---|---|---|---|---|---|---|
| 잔액 | 사모 | - | - | - | - | - | - | - | - | - |
| | 합계 | - | - | - | - | - | - | - | - | - |

당사는 본 보고서 작성 기준일 현재 해당사항 없습니다.

(3) 단기사채 미상환 잔액

(기준일 : 2024년 06월 30일)

(단위 : 천원)

| 잔여만기 | | 10일 이하 | 10일초과 30일이하 | 30일초과 90일이하 | 90일초과 180일이하 | 180일초과 1년이하 | 합 계 | 발행 한도 | 잔여 한도 |
|-----------|----|--------|----------------|----------------|-----------------|----------------|-----|-------|-------|
| 미상환 잔액 | 공모 | - | - | - | - | - | - | - | - |
| | 사모 | - | - | - | - | - | - | - | - |
| | 합계 | - | - | - | - | - | - | - | - |

당사는 본 보고서 작성 기준일 현재 해당사항 없습니다.

(4) 회사채 미상환 잔액

(기준일 : 2024년 06월 30일)

(단위 : 천원)

| 잔여만기 | | 1년 이하 | 1년초과 2년이하 | 2년초과 3년이하 | 3년초과 4년이하 | 4년초과 5년이하 | 5년초과 10년이하 | 10년초과 | 합 계 |
|-----------|----|-------|--------------|--------------|--------------|--------------|---------------|-------|-----|
| 미상환 잔액 | 공모 | - | - | - | - | - | - | - | - |
| | 사모 | - | - | - | - | - | - | - | - |
| | 합계 | - | - | - | - | - | - | - | - |

당사는 본 보고서 작성 기준일 현재 해당사항 없습니다.

(5) 신종자본증권 미상환 잔액

(기준일 : 2024년 06월 30일)

(단위 : 천원)

| 잔여만기 | | 1년 이하 | 1년초과 5년이하 | 5년초과 10년이하 | 10년초과 15년이하 | 15년초과 20년이하 | 20년초과 30년이하 | 30년초과 | 합 계 |
|-----------|----|-------|--------------|---------------|----------------|----------------|----------------|-------|-----|
| 미상환 잔액 | 공모 | - | - | - | - | - | - | - | - |
| | 사모 | - | - | - | - | - | - | - | - |
| | 합계 | - | - | - | - | - | - | - | - |

당사는 본 보고서 작성 기준일 현재 해당사항 없습니다.

(6) 조건부자본증권 미상환 잔액

(기준일 : 2024년 06월 30일)

(단위 : 천원)

| 잔여만기 | | 1년 이하 | 1년초과 2년이하 | 2년초과 3년이하 | 3년초과 4년이하 | 4년초과 5년이하 | 5년초과 10년이하 | 10년초과 20년이하 | 20년초과 30년이하 | 30년초과 | 합 계 |
|-----------|----|-------|--------------|--------------|--------------|--------------|---------------|----------------|----------------|-------|-----|
| 미상환 잔액 | 공모 | - | - | - | - | - | - | - | - | - | - |
| | 사모 | - | - | - | - | - | - | - | - | - | - |
| | 합계 | - | - | - | - | - | - | - | - | - | - |

당사는 본 보고서 작성 기준일 현재 해당사항 없습니다.

7-2. 증권의 발행을 통해 조달된 자금의 사용실적

가. 공모자금의 사용내역

(기준일 : 2024년 06월 30일)

(단위 : 백만원)

| 구 분 | 회차 | 납입일 | 증권신고서 등의 자금사용 계획 | | 실제 자금사용 내역 | | 차이발생 사유 등 |
|------|----|---------------|------------------|--------|-------------------|--------|-----------|
| | | | 사용용도 | 조달금액 | 내용 | 금액 | |
| 유상증자 | - | 2021년 11월 10일 | 1) 운영자금 | 17,618 | 1) 운영자금: 신규 인력 채용 | 4,214 | 향후 지출 예정 |
| 유상증자 | - | 2021년 11월 10일 | 2) 시설자금 | 964 | 2) 시설자금: 컴퓨터 구입 | 169 | 향후 지출 예정 |
| 유상증자 | - | 2021년 11월 10일 | 3) 기타 | 65,000 | 3) 기타 | 41,108 | 향후 지출 예정 |

나. 사모자금의 사용내역

(기준일 : 2024년 06월 30일)

(단위 : 백만원)

| 구 분 | 회차 | 납입일 | 주요사항보고서의 자금사용 계획 | | 실제 자금사용 내역 | | 차이발생 사유 등 |
|-----------------|----|------------|------------------|-------|------------|-------|-----------|
| | | | 사용용도 | 조달금액 | 내용 | 금액 | |
| 유상증자 | - | 2018.09.01 | 운영자금 | 5,000 | 운영자금 | 5,000 | - |
| 유상증자 (전환우선주) | - | 2021.02.27 | 운영자금 | 8,000 | 운영자금 | 8,000 | - |

주) 상기 전환우선주는 모두 보통주로 전환되었으며, 본 보고서 작성 기준일 현재 당사의 총 발행주식 중 우선주는 없습니다.

다. 미사용자금의 운용내역

(기준일 : 2024년 06월 30일)

(단위 : 백만원)

| 종류 | 운용상품명 | 운용금액 | 계약기간 | 실투자기간 |
|------|--------|--------|-------------------|-------|
| 예·적금 | 보통예금 | 790 | - | - |
| 예·적금 | 외화정기예금 | 5,750 | 2024.03 ~ 2024.09 | 3개월 |
| 예·적금 | 정기예금 | 10,334 | 2024.03 ~ 2025.03 | 6개월 |
| 예·적금 | 정기예금 | 21,218 | 2024.03 ~ 2025.03 | 12개월 |
| 계 | | 38,091 | - | |

8. 기타 재무에 관한 사항

가. 재무제표 제작성 등 유의사항

(1) 재무제표 재작성 유의사항

당사는 본 보고서 작성 기준일 현재 해당사항 없습니다.

(2) 합병, 분할, 자산양수도, 영업양수도

당사는 본 보고서 작성 기준일 최근 3사업연도 현재 해당사항 없습니다.

(3) 자산유동화와 관련한 자산매각의 회계처리 및 우발채무 등에 관한 사항

(가) 당반기말 현재 당사가 타인으로부터 제공받은 지급보증은 다음과 같습니다.

| (단위: 천원) | | |
|----------|-------|----------|
| 구 분 | 보증금액 | 내역 |
| 서울보증보험 | 1,000 | 계약이행보증 등 |

(나) 당반기말 현재 당사는 구글플레이, APPLE APP STORE, Progressive Star Limited 및 (주)쿠프마케팅과 앱 상품 판매 서비스수수료 약정이 체결되어 있으며, (주)에스엠엔터테인먼트 등과 'DEAR U BUBBLE' 콘텐츠 공급 계약 등이 체결되어 있습니다.

(4) 기타 재무제표 이용에 유의하여야 할 사항

당사는 본 보고서 작성 기준일 현재 해당사항 없습니다.

나. 대손충당금 설정현황

(1) 계정과목별 대손충당금 설정내용

(단위 : 천원, %)

| 구 분 | 계정과목 | 채권금액 | 대손충당금 | 대손충당금 설정률 |
|-------------------|-------|------------|---------|--------------|
| 제8기 (2024년 반기) | 매출채권 | 6,466,338 | 570 | 0.01 |
| | 단기대여금 | 7,356,004 | 300,000 | 4.08 |
| | 미수수익 | 1,503,805 | 23,214 | 1.54 |
| | 미수금 | 5,145,087 | - | 0.00 |
| | 합 계 | 20,471,233 | 323,784 | 1.58 |
| 제7기 (2023년) | 매출채권 | 6,932,676 | 570 | 0.01 |
| | 단기대여금 | 7,820,754 | 300,000 | 3.84 |
| | 미수수익 | 2,406,857 | 23,214 | 0.96 |
| | 미수금 | 5,551,993 | - | 0.00 |
| | 합 계 | 22,712,280 | 323,784 | 1.43 |
| 제6기 (2022년) | 매출채권 | 3,623,208 | 1,034 | 0.03 |
| | 단기대여금 | 10,819,464 | 300,000 | 2.77 |

| | | | | |
|--|------|------------|---------|------|
| | 미수수익 | 705,579 | 23,214 | 3.29 |
| | 미수금 | 2,444,465 | - | 0.00 |
| | 합 계 | 17,592,716 | 324,248 | 1.84 |

(2) 대손충당금 변동현황

(단위 : 천원)

| 구 분 | 제8기 (2024년 반기) | 제7기 (2023년) | 제6기 (2022년) |
|----------------------|-------------------|----------------|----------------|
| 1. 기초 대손충당금 잔액합계 | 323,784 | 324,248 | 324,182 |
| 2. 순대손처리액(① - ② ± ③) | - | -464 | - |
| ① 대손처리액(상각채권액) | - | -464 | - |
| ② 상각채권회수액 | - | - | - |
| ③ 기타증감액 | - | - | - |
| 3. 대손상각비 계상(환입)액 | - | - | 66 |
| 4. 기말 대손충당금 잔액합계 | 323,784 | 323,784 | 324,248 |

(3) 매출채권관련 대손충당금 설정방침

당사는 매출채권에 대하여 전체 기간 기대신용손실을 손실충당금으로 인식하는 간편법을 적용합니다.

기대신용손실을 측정하기 위하여 매출채권은 신용위험 특성과 연체일을 기준으로 구분하였습니다. 기대신용손실율은 과거 지불 정보와 관련 확인된 신용손실 정보를 근거로 산출하였습니다.

(4) 매출채권 잔액 현황

(단위 : 천원, %)

| 구분/경과기간 | | 6월 이하 | 6월 초과 1년 이하 | 1년 초과 3년 이하 | 3년 초과 | 계 |
|---------|-------|-----------|----------------|----------------|-------|-----------|
| 금액 | 일반 | 6,465,306 | - | - | 570 | 6,465,876 |
| | 특수관계자 | 462 | - | - | - | 462 |
| | 계 | 6,465,768 | - | - | 570 | 6,466,338 |
| 구성비율 | | 99.99 | 0.00 | 0.00 | 0.01 | 100.00 |

주) 2024년 6월말 기준 현황입니다.

다. 재고자산 현황

(1) 재고자산의 사업부문별 보유현황

당사는 본 보고서 작성 기준일 현재 해당사항 없습니다.

(2) 재고자산의 실사 내용

당사는 본 보고서 작성 기준일 현재 해당사항 없습니다.

라. 수주계약 현황

당사는 DearU bubble 서비스를 주력 사업으로 영위하고 있으며, 사업의 특성상 별도의 수주 계약이 존재하지 않습니다.

마. 공정가치평가 내역

(1) 금융상품 공정가치

보고기간종료일 현재 회사의 금융상품 공정가치 서열체계 구분은 다음과 같습니다.

① 당반기말

| (단위 : 천원) | | | | |
|--------------------|-----------|-----|-----|-----------|
| 구분 | 수준1 | 수준2 | 수준3 | 합계 |
| 공정가치로 측정되는 금융자산 : | | | | |
| 기타포괄손익-공정가치금융자산(*) | 6,041,319 | - | - | 6,041,319 |

② 전기말

| (단위 : 천원) | | | | |
|--------------------|-----------|-----|-----|-----------|
| 구분 | 수준1 | 수준2 | 수준3 | 합계 |
| 공정가치로 측정되는 금융자산 : | | | | |
| 기타포괄손익-공정가치금융자산(*) | 4,775,596 | - | - | 4,775,596 |

(2) 유형자산 공정가치

당사는 본 보고서 작성 기준일 현재 해당사항 없습니다.

바. 기업인수목적회사의 재무규제 및 비용

당사는 본 보고서 작성 기준일 현재 해당사항 없습니다.

IV. 이사의 경영진단 및 분석의견

당사는 기업공시서식 작성기준에 따라 분, 반기 보고서의 경우 본 항목을 기재하지 않습니다.

V. 회계감사인의 감사의견 등

1. 외부감사에 관한 사항

가. 회계감사인의 명칭 및 감사의견

| 사업연도 | 감사인 | 감사의견 | 강조사항 등 | 핵심감사사항 |
|----------------|--------|------|---------|-----------------|
| 제8기 (2024년 반기) | 인덕회계법인 | - | - | - |
| 제7기 (2023년) | 인덕회계법인 | 적정 | 해당사항없음 | 주1) |
| 제6기 (2022년) | 인덕회계법인 | 적정 | 해당사항 없음 | 어플리케이션 매출의 수익인식 |

주1) 핵심감사사항

| 핵심감사사항 | 감사인의 대응 |
|----------------------------------|---|
| 현금및현금성자산 및 단기금융상품의 실재성과 현금흐름표 표시 | 핵심감사사항에 대응하기 위하여 우리는 다음을 포함한 감사절차를 수행하였습니다. - 현금및현금성자산 및 단기금융상품에 대한 내부통제의 실효성 검토 - 잔액 검증 절차(실사 및 금융기관 외부조회)를 통한 실재성 확인 - 현금흐름정보 분류의 적정성 검토 |

나. 감사용역 체결현황

(단위 : 천원, 시간)

| 사업연도 | 감사인 | 내 용 | 감사계약내역 | | 실제수행내역 | |
|----------------|--------|-----------|---------|-------|---------|-------|
| | | | 보수 | 시간 | 보수 | 시간 |
| 제8기 (2024년 반기) | 인덕회계법인 | 기말재무제표 감사 | 135,000 | 1,339 | (*1) | (*1) |
| 제7기 (2023년) | 인덕회계법인 | 기말재무제표 감사 | 130,000 | 1,339 | 130,000 | 1,329 |
| 제6기 (2022년) | 인덕회계법인 | 기말재무제표 감사 | 100,000 | 1,231 | 100,000 | 1,280 |

(*1) 회계법인 미산정으로 인하여 기말 감사 후 기재 예정입니다.

* 감사용역의 감사기간은 다음과 같습니다.

| 구분 | 일정 |
|-----------------|-------------------------------|
| 제 7기 반기 재무제표 검토 | 2024년 07월 15일 ~ 2024년 07월 19일 |

다. 회계감사인과의 비감사용역 계약체결 현황

(단위 : 천원, 시간)

| 사업연도 | 계약체결일 | 용역내용 | 용역수행기간 | 용역보수 | 비고 |
|---------------|-------|------|--------|------|----|
| 제8기(2024년 반기) | - | - | - | - | - |

| | | | | | |
|-------------|---|---|---|---|---|
| 제7기 (2023년) | - | - | - | - | - |
| 제6기 (2022년) | - | - | - | - | - |

라. 재무제표 중 이해관계자의 판단에 상당한 영향을 미칠 수 있는 사항

| 구분 | 일자 | 참석자 | 방식 | 주요 논의 내용 |
|----|------------|--------------------------|------|-------------------|
| 1 | 2024.01.02 | 감사 1인 업무수행이사과 업무팀원 1인 | 서면보고 | 감사계획보고 |
| 2 | 2024.03.05 | 감사 1인 업무수행이사과 업무팀원 1인 | 서면보고 | 기말감사 진행 현황 및 결과보고 |

마. 조정협의회 내용 및 재무제표 불일치정보

본 보고서 작성 기준일 현재 해당사항이 없습니다.

바. 회계감사인의 변경

당사는 「주식회사 등의 외부 감사에 관한 법률」 제10조에 의하여 제6기(2022년)부터 연속하는 3개 사업연도 (2022년~2024년)의 신규 감사인으로 인덕회계법인을 선임하였습니다.

2. 내부통제에 관한 사항

가. 회계감사인의 내부회계 관리제도 감사의견 및 검토의견

| 사업연도 | 회계감사인 | 감사의견 및 검토의견 | 지적사항 |
|----------------|--------|--|---------|
| 제8기 (2024년 반기) | 인덕회계법인 | - | - |
| 제7기 (2023년) | 인덕회계법인 | 회사의 내부회계관리제도는 2023년 12월 31일 현재 '내부회계관리제도 설계 및 운영 개념체계'에 따라 중요성의 관점에서 효과적으로 설계 및 운영되고 있습니다. | 해당사항없음 |
| 제6기 (2022년) | 인덕회계법인 | 회사의 내부회계관리제도는 2022년 12월 31일 현재 '내부회계관리제도 설계 및 운영 개념체계'에 따라 중요성의 관점에서 효과적으로 설계 및 운영되고 있습니다. | 해당사항 없음 |

나. 내부통제구조의 평가

본 보고서 작성 기준일 현재 해당사항이 없습니다.

VI. 이사회 등 회사의 기관에 관한 사항

1. 이사회에 관한 사항

가. 이사회 구성

(1) 이사회 구성 개요

당사의 이사회는 주주총회에서 선임된 이사 전원으로 구성됩니다. 당반기말 기준 당사의 이사회는 사내이사 2인, 사외이사 2인, 기타비상무이사 3인 등 총 7인의 이사로 구성되어 있으며, 법령 또는 정관에 정한 사항, 주주총회로부터 위임받은 사항, 회사 경영의 기본방침 및 업무집행에 관한 주요사항을 의결하며 이사 및 경영진의 직무집행을 감독하고 있습니다.

반기보고서 작성 기준일 현재 당사의 이사의 수, 사외이사의 수 및 사외이사의 변동현황은 다음과 같습니다.

(2) 사외이사 및 그 변동현황

(단위 : 명)

| 이사의 수 | 사외이사 수 | 사외이사 변동현황 | | |
|-------|--------|-----------|----|------|
| | | 선임 | 해임 | 중도퇴임 |
| 7 | 2 | 1 | 0 | 0 |

각 이사의 주요 이력 및 인적사항은 'VIII. 임원 및 직원 등에 관한 사항'의 '임원의 현황' 내용을 참조하시기 바랍니다.

(3) 이사회 권한 내용

당사는 상법 제393조 및 정관에 근거하여 이사회 규정을 제정하여 운영하고 있으며, 이사회 규정에서 정하고 있는 이사회 권한은 다음과 같습니다.

| 구분 | 조항 |
|----|--|
| 권한 | <p>제 2 조 [적용범위] 이사회에 관한 사항은 법령 또는 정관에 정하여진 것 이외에는 이 규정이 정하는 바에 의한다.</p> <p>제 3 조 [권한] 1. 이사회는 법령 또는 정관에 정하여진 사항, 주주총회로부터 위임 받은 사항, 회사 경영의 기본방침 및 업무집행에 관한 중요사항을 의결한다. 2. 이사회는 이사의 직무의 집행을 감독한다.</p> |

| | |
|------|---|
| 결의방법 | <p>제 8 조 [결의방법]</p> <p>1. 이사회는 결의는 법령과 정관에 다른 정함이 있는 경우를 제외하고는, 이사 과반수의 출석과 출석이사 과반수로 한다. 단, 이해관계자와의 거래와 관련하여서는 당사의 이해관계자와의 거래 통제 규정에 의거, 감사가 반드시 출석하여야 하며, 이사 전원이 참석하고 참석한 이사 전원의 찬성이 있어야 한다.</p> <p>2. 이사회는 이사의 전부 또는 일부가 직접 회의에 출석하지 아니하고 모든 이사가 음성 또는 동시 송·수신하는 통신수단에 의하여 결의에 참가하는 것을 허용할 수 있으며, 이 경우 당해 이사는 이사회에 직접 출석한 것으로 본다.</p> <p>3. 이사회 결의에 관하여 특별한 이해관계가 있는 이사는 이사회에 출석하여 의견은 진술할 수 있으나 의결권을 행사하지 못한다.</p> <p>4. 제 3항의 규정에 의하여 의결권을 행사할 수 없는 이사의 수는 출석한 이사의 수에 산입하지 아니 한다.</p> |
| 결의사항 | <p>제 10 조 [결의사항]</p> <p>이사회에서 결의할 사항은 다음 각 호와 같다.</p> <p>가. 주주총회에 관한 사항</p> <ol style="list-style-type: none"> 1) 주주총회의 소집 2) 재무제표 및 영업보고서의 승인 3) 정관의 변경 4) 자본의 감소 5) 회사의 해산, 합병, 분할, 분할합병, 회사의 계속 6) 회사의 영업 전부 또는 중요한 일부의 양도 및 다른 회사의 영업 전부의 양수 7) 영업 전부의 임대 또는 경영위임, 타인과 영업의 손익 전부를 같이하는 계약, 기타 이에 준하는 계약의 체결이나 변경 또는 해약 8) 이사의 선·해임 및 이사의 회사에 대한 책임의 면제 9) 주식의 액면미달발행 10) 주식배당 결정 11) 주식매수선택권의 부여 12) 이사의 보수 13) 주주제안의 채택 14) 기타 주주총회에 부의 할 의안 등 <p>나. 이사회운영 등에 관한 사항</p> <ol style="list-style-type: none"> 1) 대표이사의 선임 및 해임 2) 회장, 사장, 부사장, 전무이사, 상무이사의 선임 3) 이사회 내에 각종의 위원회 [이하 '위원회'라 함]의 설치, 운영 및 폐지 4) 위원회 위원의 선임 및 해임 [감사위원회의 사외이사가 아닌 감사위원의 선임 및 해임은 주주총회 결의사항] 5) 이사회규정 및 이사회 내 각 위원회규정의 제·개정 및 폐지 6) 위원회의 결의사항에 대한 재결의 7) 이사의 겸업, 겸직 및 회사와의 거래에 대한 승인 <p>다. 주식매수선택권 부여의 취소 등과 같은 정관에서 정한 사항</p> <p>라. 기타</p> <ol style="list-style-type: none"> 1) 회사의 최대주주(그의 특수관계인을 포함함) 및 특수관계인과의 거래의 승인 2) 기타 법령 또는 정관에 정하여진 사항, 주주총회에서 위임 받은 사항 및 의장 또는 대표이사가 필요하다고 인정하는 사항 3) 위원회에게 위임할 사항의 결정 4) 위원회가 그 결의를 통하여 특별히 부의 하는 사항 |

나. 이사회 주요 의결사항

| 회차 | 개최일자 | 의안내용 | 가결 여부 | 이사의 성명 | | | | | | | | |
|---------|----------------|---------------------------------|----------|----------------------|----------------------|---------------------|----------------------|--------------------|---------------------|----------------------|----------------------|--------------------|
| | | | | 안종오 (출석률 100%) | 원용재 (출석률 100%) | 이정훈 (출석률 66%) | 김상유 (출석률 100%) | 정욱 (출석률 66%) | 김지원 (출석률 75%) | 심승규 (출석률 100%) | 탁영준 (출석률 100%) | 천영환 (출석률 0%) |
| | | | | 찬반여부 | | | | | | | | |
| 2024-1회 | 2024.02.1 3 | 제1호 의안 : 재무제표 및 영업보고서 승인의 건 | 가결 | 찬성 | 찬성 | 찬성 | 찬성 | 찬성 | 찬성 | - | - | - |
| 2024-2회 | 2024.03.1 2 | 제1호 의안 : 정기주주총회 소집 및 의안 확정 의 건 | 가결 | 찬성 | 찬성 | 불참 | 찬성 | 불참 | 찬성 | - | - | - |
| 2024-3회 | 2024.03.2 1 | 제1호 의안 : 제7기 정기주주총회 의안 일부 변경의 건 | 가결 | 찬성 | 찬성 | 찬성 | 찬성 | 찬성 | 찬성 | - | - | - |
| 2024-4회 | 2024.05.0 8 | 제1호 의안 : 디어유 미국 법인 설립의 건 | 가결 | 찬성 | 찬성 | - | 찬성 | - | 불참 | 찬성 | 찬성 | 불참 |

주) 임원 취임 전, 퇴임 후의 경우는 하이픈(-)으로 표기하였습니다.

다. 이사회 내의 위원회 구성

본 보고서 작성 기준일 현재 이사회 내 위원회를 구성하고 있지 않습니다.

라. 이사의 독립성

(1) 이사선출에 대한 독립성 기준 등

당사의 이사회는 법령 또는 정관에 정하여진 사항, 주주총회로부터 위임받은 사항, 회사 경영의 기본방침 및 업무집행에 관한 중요사항을 의결합니다. 이사회는 이사 전원으로 구성하며, 대표이사가 정관에 의거하여 의장을 맡습니다. 이사회는 필요시 수시로 개최되며, 과반수 출석과 출석이사 과반수 찬성이 충족 시 결의됩니다. 또한, 당사는 대주주 등의 독단적인 경영과 이로 인한 주주의 이익침해가 발생하지 않도록 이사회 운영규정을 제정하여 성실히 준수하고 있으며, 의사록에 의사의 경과요령과 그 결과를 기재하고 기명날인하여 본사에 비치하고 있습니다.

(2) 이사의 선임배경, 추천인 등

(기준일 : 2024년 06월 30일)

| 구분 | 성명 | 담당분야 | 추천인 | 회사와의 거래 | 최대주주와의 이해관계 | 임기 | 연임여부 및 회수 | 결격사유 |
|---------|-----|------|-----|------------|---------------------|----|--------------|---------|
| 대표이사 | 안종오 | 경영총괄 | 이사회 | 없음 | 없음 | 3년 | 연임 | 해당사항 없음 |
| 사내이사 | 원용재 | 재무총괄 | 이사회 | 없음 | 없음 | 3년 | 연임 | 해당사항 없음 |
| 사외이사 | 김상유 | 경영자문 | 이사회 | 없음 | 없음 | 3년 | - | 해당사항 없음 |
| 기타비상무이사 | 김지원 | 경영자문 | 이사회 | 없음 | (주)에스엠엔터테인먼트 CRO | 3년 | - | 해당사항 없음 |
| 사외이사 | 심승규 | 경영자문 | 이사회 | 없음 | 없음 | 3년 | - | 해당사항 없음 |
| 기타비상무이사 | 탁영준 | 경영자문 | 이사회 | 없음 | (주)에스엠엔터테인먼트 공동대표이사 | 3년 | - | 해당사항 없음 |
| 기타비상무이사 | 천영환 | 경영자문 | 이사회 | 없음 | 없음 | 3년 | - | 해당사항 없음 |

(3) 사외이사후보 추천 위원회 현황

당사는 상법 제542조의 8 및 동법시행령 제34조에 따라 본 보고서 작성기준일 현재 사외이사 후보추천위원회가 설치되어 있지 않습니다.

마. 사외이사의 전문성

당사는 사외이사가 이사회에서 전문적인 직무수행이 가능하도록 보조하고 있습니다. 또한, 이사회 전에 해당 안건 내용을 충분히 검토할 수 있도록 사전에 자료를 제공하고 기타 사내 주요 현안에 대해서도 수시로 정보를 제공하고 있습니다.

(1) 사외이사 교육 미실시 내역

| 사외이사 교육 실시여부 | 사외이사 교육 미실시 사유 |
|--------------|--|
| 미실시 | 당사 경영 감독과 자문을 위해 필요한 관련 분야 전문성을 이미 보유하고 있습니다. 또한 필요시 추가 교육을 실시할 예정입니다. |

(2) 사외이사 지원조직

(기준일 : 2024년 06월 30일)

| 부서(팀)명 | 직원수(명) | 직위(근속연수) | 주요 활동내역 |
|--------|--------|----------------------------------|--|
| 재무회계팀 | 6 | 팀장 1명(11년 11개월) 팀원 5명(2년 3개월) | 내부회계관리제도 운영실태평가 지원 외부감사인과 업무협의 지원 등 |
| IR팀 | 2 | 이사 1명(10개월) 팀원 1명(4개월) | 이사회 참여 지원 의안 검토를 위한 관련 정보 제공 |

2. 감사제도에 관한 사항

가. 감사위원회(감사) 설치 여부 및 구성방법 등

당사는 반기보고서 작성 기준일 현재 감사위원회를 별도로 설치하고 있지 않으며, 주주총회 결의에 의하여 선임된 감사 1명이 감사업무를 수행하고 있습니다.

나. 감사

(1) 감사의 인적사항

| 성명 | 주요 경력 | 결격요건 여부 | 비고 |
|----|-------|---------|----|
|----|-------|---------|----|

| | | | |
|-----|---|---------|----|
| 서민석 | 제33회사법시험 합격 제23기사법연수원 수료 판사 재임('94~'17/02) 법무법인 케이에스앤피 변호사('17/09~'21/03) 법무법인 해광 대표변호사('21/03~현재) (주)디어유 감사('21/02~현재) | 결격사유 없음 | 상근 |
|-----|---|---------|----|

(2) 감사의 독립성

감사는 이사회에 참석하여 독립적으로 이사의 업무를 감독할 수 있으며, 제반 업무와 관련하여 관련 장부 및 관계 서류의 제출을 해당 부서에 요구할 수 있습니다. 또한, 필요시 당사로부터 영업에 관한 사항을 보고 받을 수 있으며, 적절한 방법으로 경영정보에 접근할 수 있습니다.

| 구분 | 내용 |
|-----------------------|--|
| 정관 제47조 (감사의 직무 등) | <p>① 감사는 회사의 회계와 업무를 감사한다.</p> <p>② 감사는 회의의 목적사항과 소집의 이유를 기재한 서면을 이사회에 제출하여 임시주주총회의 소집을 청구할 수 있다.</p> <p>③ 감사는 그 직무를 수행하기 위하여 필요한 때에는 자회사에 대하여 영업의 보고를 요구할 수 있다.</p> <p>이 경우 자회사가 지체없이 보고를 하지 아니할 때 또는 그 보고의 내용을 확인할 필요가 있는 때에는 자회사의 업무와 재산상태를 조사할 수 있다.</p> <p>④ 감사에 대해서는 제37조 제3항 및 제37조의2의 규정을 준용한다.</p> <p>⑤ 감사는 회사의 비용으로 전문가의 도움을 구할 수 있다.</p> <p>⑥ 감사는 필요하면 회의의 목적사항과 소집이유를 적은 서면을 이사 (소집권자가 있는 경우에는 소집권자)에게 제출하여 이사회 소집을 청구할 수 있다.</p> <p>⑦ 제6항의 청구를 하였는데도 이사가 지체없이 이사회를 소집하지 아니하면 그 청구한 감사가 이사회를 소집할 수 있다.</p> |

(3) 감사의 주요활동내역

| 회차 | 개최일자 | 의안내용 | 가결 여부 | 참석 감사 |
|---------|------------|--------------------------------|-------|-------|
| 2024-1회 | 2024.02.13 | 제1호 의안 : 재무제표 및 영업보고서 승인의 건 | 가결 | 서민석 |
| 2024-2회 | 2024.03.12 | 제1호 의안 : 정기주주총회 소집 및 의안 확정 건 | 가결 | - |
| 2024-3회 | 2024.03.21 | 제1호 의안 : 제7기 정기주주총회 의안 일부 변경 건 | 가결 | - |
| 2024-4회 | 2024.05.08 | 제1호 의안 : 디어유 미국 법인 설립 건 | 가결 | - |

(4) 감사 교육 미실시 내역

| 감사 교육 실시여부 | 감사 교육 미실시 사유 |
|------------|---|
| 미실시 | 보고서 제출기준일 현재 당사의 감사는 관련분야의 전문가로서 전문성을 충분히 갖추고 있습니다. 추후 필요 시, 교육을 실시할 예정입니다. |

(5) 감사 교육 실시 계획

당사는 감사의 책임과 역할을 명확히 인지하고 관련 법령 등 지침에 따른 감사 업무의 전문성을 확보하고자 합니다. 이에 따라 감사를 대상으로 내부회계관리 규정 등 관련 자료 제공 및 실효성 있는 교육 실시 계획을 수립하고자 합니다.

(6) 감사위원회 지원조직 현황

(기준일 : 2024년 06월 30일)

| 부서(팀)명 | 직원수(명) | 직위(근속연수) | 주요 활동내역 |
|--------|--------|----------------------------------|--|
| 재무회계팀 | 6 | 팀장 1명(11년 11개월) 팀원 5명(2년 3개월) | 내부회계관리제도 운영실태평가 지원 외부감사인과 업무협의 지원 등 |
| IR팀 | 2 | 이사 1명(10개월) 팀원 1명(4개월) | 이사회 참여 지원 의안 검토를 위한 관련 정보 제공 |

다. 준법지원인 등에 관한 사항

당사는 본 보고서 작성 기준일 현재 해당사항 없습니다.

3. 주주총회 등에 관한 사항

가. 투표제도 현황

(기준일 : 2024년 06월 30일)

| 투표제도 종류 | 집중투표제 | 서면투표제 | 전자투표제 |
|---------|-------|-------|-------|
| 도입여부 | 배제 | 미도입 | 미도입 |
| 실시여부 | - | - | - |

나. 소수주주권의 행사여부

당사는 설립 이후 본 보고서 작성 기준일 현재까지 소수주주권의 행사 사실이 존재하지 않습니다.

다. 경영권 경쟁

당사는 설립 이후 본 보고서 작성 기준일 현재까지 경영권과 관련하여 경쟁이 발생한 사실이 없습니다.

라. 의결권 현황

(기준일 : 2024년 06월 30일)

(단위 : 주)

| 구 분 | 주식의 종류 | 주식수 | 비고 |
|--|--------|------------|----|
| 발행주식총수(A) | 보통주 | 23,738,406 | - |
| | - | - | - |
| 의결권없는 주식수(B) | - | - | - |
| | - | - | - |
| 정관에 의하여 의결권 행사가 배제된 주식수(C) | - | - | - |
| | - | - | - |
| 기타 법률에 의하여 의결권 행사가 제한된 주식수(D) | - | - | - |
| | - | - | - |
| 의결권이 부활된 주식수(E) | - | - | - |
| | - | - | - |
| 의결권을 행사할 수 있는 주식수 (F = A - B - C - D + E) | 보통주 | 23,738,406 | - |
| | - | - | - |

마. 주식사무

본 보고서 기준일 현재 정관상 주식사무와 관련된 내용은 다음과 같습니다.

| | |
|--------------------|--|
| 정관상 신주인수권의 내용 등 | <p>제9조 (신주인수권)</p> <p>① 회사의 주주는 신주발행에 있어서 그가 소유한 주식수에 비례하여 신주의 배정을 받을 권리를 가진다.</p> <p>② 제1항의 규정에 불구하고 다음 각호의 경우에는 이사회의 결의로 주주외의 자에게 신주를 배정할 수 있다.</p> <ol style="list-style-type: none"> 1. 발행주식총수의 100분의 50을 초과하지 않는 범위 내에서 자본시장과 금융투자업에 관한 법률 제165조의6의 규정에 의하여 이사회의 결의로 일반공모증자 방식으로 신주를 발행하는 경우 2. 발행하는 주식총수의 100분의 20 범위 내에서 우리사주조합원에게 신주를 우선 배정하는 경우 3. 상법 제340조의2 및 제542조의3의 규정에 의하여 주식매수선택권의 행사로 인하여 신주를 발행하는 경우 4. 발행주식총수의 100분의 30을 초과하지 않는 범위 내에서 자본시장과 금융투자업에 관한 법률 등 관련 법령의 규정에 의하여 주식예탁증서(DR) 발행에 따라 신주를 발행하는 경우 5. 발행주식총수의 100분의 30을 초과하지 않는 범위 내에서 회사가 경영상 필요로 외국인투자촉진법에 의한 외국인 투자를 위하여 신주를 발행하는 경우 6. 발행주식총수의 100분의 30을 초과하지 않는 범위 내에서 회사가 긴급한 자금 조달 및 사업 확장, 전략적 제휴, 재무구조 개선 등을 포함한 경영상 필요로 국내외 금융기관, 법률에 근거하여 결성된 투자조합, 기타법인 및 개인에게 신주를 발행하는 경우 7. 회사가 경영전략상 필요에 의해 국내외 타 회사를 인수하거나 국내외 타 회사에 투자할 때 그 대가로 신주를 발행하는 경우 8. 회사가 기술 도입을 필요로 그 제휴회사 및 그 관계회사에 신주를 발행하는 경우 9. 주권을 코스닥시장에 상장하기 위하여 신주를 모집하거나 인수인에게 인수하게 하는 경우 |
|--------------------|--|

| | | | |
|------------------|---|--------|-----------------------|
| | <p>10. 상장 시 대표주관사에게 신주인수권을 부여하는 경우</p> <p>③ 제2항에 따라 주주외의 자에게 신주를 배정하는 경우 발행할 주식의 종류와 수 및 발행가격 등은 이사회결의로 정한다.</p> <p>④ 제2항에 따라 주주외의 자에게 신주를 배정하는 경우 회사는 신주의 종류와 수, 신주의 발행가액과 납입기일, 신주의 인수 방법 등 상법에서 정하는 사항을 그 납입기일의 2주전까지 주주에게 통지하거나 공고하여야 한다. 다만 자본시장과 금융투자업에 관한 법률 제165조의9에 따라 주요사항보고서를 금융위원회 및 거래소에 공시함으로써 그 통지 및 공고를 갈음할 수 있다.</p> <p>⑤ 주주가 신주인수권을 포기 또는 상실하거나 신주배정에서 단주가 발생하는 경우에 그 처리방법은 이사회결의로 정한다.</p> | | |
| 결산일 | 12월 31일 | 정기주주총회 | 매 사업연도 종료 후 3월 이내에 소집 |
| 주주명부폐쇄시기 | <p>제13조 (주주명부의 폐쇄 및 기준일)</p> <p>① 회사는 매년 12월 31일 현재 주주명부에 기재되어 있는 주주를 정기주주총회에서 권리를 행사할 주주로 한다.</p> <p>② 회사는 임시주주총회의 소집 기타 필요한 경우 이사회결의로 정한 날에 주주명부에 기재되어 있는 주주를 그 권리를 행사할 주주로 할 수 있으며, 회사는 이사회결의로 정한 기준일의 2주 전에 이를 공고하여야 한다.</p> | | |
| 주권의 종류 | <p>제8조 (주식 및 주권의 종류)</p> <p>① 회사가 발행할 주식의 종류는 보통주식과 종류주식으로 한다.</p> <p>② 회사가 발행하는 종류주식은 이익배당 또는 잔여재산분배에 관한 우선주식, 의결권 배제 또는 제한에 관한 주식, 상환주식, 전환주식 및 이들의 전부 또는 일부를 혼합한 주식으로 한다.</p> <p>③ 회사가 발행할 주권은 일주권, 오주권, 일십주권, 오십주권, 일백주권, 오백주권, 일천주권, 일만주권의 8종으로 한다. 다만, 주식·사채 등의 전자등록에 관한 법률에 따라 전자등록계좌부에 주식 등을 전자등록하는 경우에는 본 항은 적용하지 아니한다.</p> | | |
| 명의개서대리인 | KB국민은행 증권대행부 | | |
| 주주의 특전 | 해당사항 없음 | | |
| 공고방법 (공고게재신문) | <p>제4조 (공고방법)</p> <p>회사의 공고는 회사의 인터넷 홈페이지(www.dear-u.co)에 게재한다. 다만, 전산장애 또는 그 밖의 부득이한 사유로 회사의 인터넷 홈페이지에 공고할 수 없을 때는 서울특별시에서 발행하는 매일경제신문에 한다.</p> | | |

바. 주주총회 의사록 요약

| 주총일자 | 안건 | 결의내용 | 주요 논의내용 |
|-------------------------------|------------------------------|------|---------|
| 제5기 정기주주총회 (2022.03.28) | 제1호 의안 : 제5기 재무제표 승인의 건 | 원안가결 | - |
| | 제2호 의안 : 이사 선임의 건 | | |
| | 제2-1호 의안 : 사내이사 안종오 선임의 건 | | |
| | 제2-2호 의안 : 기타비상무이사 장재호 선임의 건 | | |
| | 제3호 의안 : 이사 보수 한도 승인의 건 | | |
| | 제4호 의안 : 감사 보수 한도 승인의 건 | | |
| 제6기 정기주주총회 | 제1호 의안 : 제6기 재무제표 승인의 건 | 원안가결 | - |
| | 제2호 의안 : 정관 일부 변경의 건 | | |

| | | | |
|-------------------------------|------------------------------|------|---|
| (2023.03.30) | 제3호 의안 : 이사 선임의 건 | | |
| | 제3-1호 의안 : 사외이사 김상유 선임의 건 | | |
| | 제3-2호 의안 : 기타비상무이사 정욱 선임의 건 | | |
| | 제3-3호 의안 : 기타비상무이사 김지원 선임의 건 | | |
| | 제4호 의안 : 비상근감사의 상근 전환에 관한 건 | | |
| | 제5호 의안 : 이사 보수 한도 승인의 건 | | |
| | 제6호 의안 : 감사 보수 한도 승인의 건 | | |
| 제7기 정기주주총회 (2024.03.27) | 제1호 의안 : 제7기 재무제표 승인의 건 | 원안가결 | - |
| | 제2호 의안 : 정관 일부 변경의 건 | | |
| | 제3호 의안 : 이사 선임의 건 | | |
| | 제3-1호 의안 : 사외이사 심승규 선임의 건 | | |
| | 제3-2호 의안 : 기타비상무이사 탁영준 선임의 건 | | |
| | 제3-3호 의안 : 기타비상무이사 천영환 선임의 건 | | |
| | 제3-4호 의안 : 사내이사 원용재 선임의 건 | | |
| | 제4호 의안 : 감사 선임의 건 | | |
| | 제4-1호 의안 : 상근감사 서민석 선임의 건 | | |
| | 제5호 의안 : 이사 보수 한도 승인의 건 | | |
| | 제6호 의안 : 감사 보수 한도 승인의 건 | | |

VII. 주주에 관한 사항

1. 최대주주 및 특수관계인의 주식소유 현황

가. 최대주주 및 특수관계인의 주식소유 현황

(기준일 : 2024년 06월 30일)

(단위 : 주, %)

| 성명 | 관계 | 주식의 종류 | 소유주식수 및 지분율 | | | | 비고 |
|-----------------------------|-----------|-----------|-------------|-------|------------|-------|-------|
| | | | 기 초 | | 기 말 | | |
| | | | 주식수 | 지분율 | 주식수 | 지분율 | |
| (주)에스엠스튜디오스 | 최대주주 | 보통주 | 7,396,808 | 31.16 | 7,396,808 | 31.16 | - |
| (주)제이와이피엔터테인먼트 | 특수관계인 | 보통주 | 4,285,192 | 18.05 | 4,285,192 | 18.05 | - |
| 안종오 | 대표이사 | 보통주 | 1,540,700 | 6.49 | 1,540,700 | 6.49 | - |
| 이학희 | 임원 | 보통주 | 274,439 | 1.16 | 274,439 | 1.16 | - |
| 김영민 | 임원 | 보통주 | 384,490 | 1.62 | 0 | 0.00 | 임원 퇴임 |
| 장성민 | 임원 | 보통주 | 61,890 | 0.26 | 61,890 | 0.26 | - |
| 원용재 | 임원 | 보통주 | 23,490 | 0.10 | 23,490 | 0.10 | - |
| EVERYSING JAPAN Co.,Ltd. | 최대주주 관계회사 | 보통주 | 600,000 | 2.53 | 600,000 | 2.53 | - |
| 관계회사 임원 | 관계회사 임원 | 보통주 | 176,350 | 0.74 | 173,450 | 0.73 | - |
| 계 | | 보통주 | 14,743,359 | 62.11 | 14,335,969 | 60.48 | - |
| | | - | - | - | - | - | - |

※ 기초는 2024년 03월 31일, 기말은 2024년 06월 30일 기준 주주명부를 바탕으로 작성되었습니다.

나. 최대주주의 주요경력 및 개요

당사 최대주주는 (주)에스엠스튜디오스이며, 그 지분은 7,396,808주(31.16%)이고, 특수관계인을 포함하여 14,335,969주(60.48%)입니다.

2021년 5월 (주)에스엠엔터테인먼트가 보유한 당사의 보통주식 전부가 (주)에스엠스튜디오스에 현물출자 양식으로 양도되어 지배기업이 변경되었습니다.

(1) 최대주주(법인 또는 단체)의 기본정보

| 명칭 | 출자자수 (명) | 대표이사 (대표조합원) | | 업무집행자 (업무집행조합원) | | 최대주주 (최대출자자) | |
|-------------|-------------|-----------------|-------|--------------------|-------|-----------------|--------|
| | | 성명 | 지분(%) | 성명 | 지분(%) | 성명 | 지분(%) |
| (주)에스엠스튜디오스 | 1 | 이성수 | 0.00 | - | - | (주)에스엠엔터테인먼트 | 100.00 |
| | | - | - | - | - | - | - |

(2) 최대주주(법인 또는 단체)의 최근 결산기 재무현황

(단위 : 백만원)

| 구 분 | |
|--------------|-------------|
| 법인 또는 단체의 명칭 | (주)에스엠스튜디오스 |
| 자산총계 | 625,814 |
| 부채총계 | 205,288 |
| 자본총계 | 420,526 |
| 매출액 | 112,643 |
| 영업이익 | -468 |
| 당기순이익 | 5,804 |

주) 2024년 반기말 연결재무제표 재무 현황입니다.

(3) 사업현황 등 회사 경영 안정성에 영향을 미칠 수 있는 주요 내용

당사의 최대주주인 (주)에스엠스튜디오스로부터 정관 변경 요구, 합병 제안, 자산 매각 제안, 또는 기타 주요 거래 등에 대한 투표 결과 통제 등 주요한 영향력이 발휘될 수 있어, 이는 당사의 투자자의 이해관계와 상충될 수 있습니다. 이러한 이해상충은 당사에 대한 투자자나 다른 주주들의 이해관계에 부정적인 영향을 미칠 수 있습니다.

또한 당사의 최대주주인 (주)에스엠스튜디오스는 (주)에스엠엔터테인먼트가 100% 지분을 보유한 자회사이며, (주)에스엠엔터테인먼트는 「독점규제 및 공정거래에 관한 법률」상 기업집단 '카카오'에 속한 계열회사입니다. 따라서 이후 (주)에스엠엔터테인먼트의 경영관련 결정 사항이 손자회사인 당사에게도 주요한 영향력을 행사할 수 있음을 투자자께서는 반드시 유의하여 주시기 바랍니다.

(4) 투자조합 등 단체의 주요출자자 현황

당사는 본 보고서 작성 기준일 현재 해당사항 없습니다.

(5) 투자조합 등 단체의 대표조합원 등의 다른회사 임원 경력

당사는 본 보고서 작성 기준일 현재 해당사항 없습니다.

(6) 투자조합 등 단체의 대표조합원 등의 다른회사 최대주주 이력

당사는 본 보고서 작성 기준일 현재 해당사항 없습니다.

2. 최대주주의 최대주주(법인 또는 단체)의 개요

가. 최대주주의 최대주주(법인 또는 단체)의 기본정보

| 명 칭 | 출자자수 (명) | 대표이사 (대표조합원) | | 업무집행자 (업무집행조합원) | | 최대주주 (최대출자자) | |
|--------------|-------------|-----------------|-------|--------------------|-------|-----------------|-------|
| | | 성명 | 지분(%) | 성명 | 지분(%) | 성명 | 지분(%) |
| (주)에스엠엔터테인먼트 | 51,368 | 장철혁 | - | - | - | (주)카카오 | 20.97 |
| | | 탁영준 | 0.13 | - | - | - | - |

나. 최대주주의 최대주주(법인 또는 단체)의 최근 결산기 재무현황

(단위 : 백만원)

| 구 분 | |
|--------------|--------------|
| 법인 또는 단체의 명칭 | (주)에스엠엔터테인먼트 |
| 자산총계 | 1,460,777 |
| 부채총계 | 581,161 |
| 자본총계 | 879,617 |
| 매출액 | 220,063 |
| 영업이익 | 15,547 |
| 당기순이익 | 12,441 |

주) 2024년 1분기말 기준 연결재무제표 금액입니다.

다. 최대주주의 변동을 초래할 수 있는 특정 거래 유무

당사는 본 보고서 작성기준일 현재 해당사항 없습니다.

3. 최대주주 변동 현황

(기준일 : 2024년 06월 30일)

(단위 : 주, %)

| 변동일 | 최대주주명 | 소유주식수 | 지분율 | 변동원인 | 비 고 |
|------------|--------------|------------|--------|----------------|-----|
| 2017.07.04 | (주)에스엠엔터테인먼트 | 1,200,000 | 100.00 | 법인설립 | - |
| 2018.09.01 | (주)에스엠엔터테인먼트 | 1,200,000 | 92.31 | 유상증자 | 보통주 |
| 2019.01.02 | (주)에스엠엔터테인먼트 | 1,200,000 | 71.86 | 합병신주 | 보통주 |
| 2021.02.27 | (주)에스엠엔터테인먼트 | 1,200,000 | 65.57 | 유상증자 | 우선주 |
| 2021.03.06 | (주)에스엠엔터테인먼트 | 12,000,000 | 65.57 | 액면분할 | - |
| 2021.03.10 | (주)에스엠엔터테인먼트 | 12,000,000 | 65.17 | 전환사채 전환 | 보통주 |
| 2021.05.14 | (주)에스엠스튜디오스 | 12,000,000 | 65.17 | 현물출자 | - |
| 2021.05.26 | (주)에스엠스튜디오스 | 10,000,000 | 54.31 | 주식양도 | - |
| 2021.06.04 | (주)에스엠스튜디오스 | 7,396,808 | 40.17 | 주식양도 | - |
| 2021.11.05 | (주)에스엠스튜디오스 | 7,396,808 | 34.01 | 코스닥상장 | - |
| 2021.11.18 | (주)에스엠스튜디오스 | 7,396,808 | 33.66 | 전환사채, 전환우선주 전환 | 보통주 |
| 2022.09.01 | (주)에스엠스튜디오스 | 7,396,808 | 31.98 | 주식매수선택권 행사 | 보통주 |
| 2022.10.17 | (주)에스엠스튜디오스 | 7,396,808 | 31.96 | 주식매수선택권 행사 | 보통주 |
| 2022.12.02 | (주)에스엠스튜디오스 | 7,396,808 | 31.36 | 주식매수선택권 행사 | 보통주 |
| 2023.01.18 | (주)에스엠스튜디오스 | 7,396,808 | 31.34 | 주식매수선택권 행사 | 보통주 |
| 2023.02.01 | (주)에스엠스튜디오스 | 7,396,808 | 31.21 | 신주인수권 행사 | 보통주 |
| 2023.04.10 | (주)에스엠스튜디오스 | 7,396,808 | 31.18 | 주식매수선택권 행사 | 보통주 |
| 2023.06.23 | (주)에스엠스튜디오스 | 7,396,808 | 31.16 | 주식매수선택권 행사 | 보통주 |

주) 당사의 최대주주 (주)에스엠스튜디오스는 (주)에스엠엔터테인먼트가 당사의 주식과 (주)에스엠컬처앤콘텐츠 등의 주식을 현물 출자하여 2021년 5월 14일 설립한 (주)에스엠엔터테인먼트의 100% 자회사입니다.

* (주)에스엠엔터테인먼트의 2021년 5월 17일 주요사항보고서 및 2021년 5월 28일 합병등종료보고서 공시를 참고하시기 바랍니다.

4. 주식의 분포

가. 주식 소유현황

(기준일 : 2024년 06월 30일) (단위 : 주)

| 구분 | 주주명 | 소유주식수 | 지분율(%) | 비고 |
|----------|----------------|-----------|--------|----|
| 5% 이상 주주 | (주)에스엠스튜디오스 | 7,396,808 | 31.16 | - |
| | (주)제이와이피엔터테인먼트 | 4,285,192 | 18.05 | - |
| | 안종오 | 1,540,700 | 6.49 | - |
| 우리사주조합 | | 206,896 | 0.87 | - |

나. 소액주주현황

(기준일 : 2024년 06월 30일) (단위 : 주)

| 구분 | 주주 | | | 소유주식 | | | 비고 |
|------|--------|--------|-------|-----------|------------|-------|----|
| | 소액주주수 | 전체주주수 | 비율(%) | 소액주식수 | 총발행주식수 | 비율(%) | |
| 소액주주 | 42,898 | 42,908 | 99.98 | 7,620,460 | 23,738,406 | 32.10 | - |

주) 소액주주는 본 보고서 기준일 현재 의결권 있는 발행주식 총수의 100분의 1에 미달하는 주식을 보유한 주주입니다.

5. 주가 및 주식거래실적

가. 국내증권시장

(기준일 : 2024년 06월 30일) (단위 : 원, 주)

| 종류 | | 2024년 1월 | 2024년 2월 | 2024년 3월 | 2024년 4월 | 2024년 5월 | 2024년 6월 |
|-----|-----|----------|-----------|-----------|-----------|-----------|-----------|
| 보통주 | 주가 | 최고 | 34,800 | 38,000 | 33,650 | 30,900 | 27,450 |
| | | 최저 | 29,800 | 27,500 | 28,650 | 24,800 | 24,650 |
| | | 평균 | 32,686 | 32,887 | 30,658 | 27,138 | 25,895 |
| | 거래량 | 최고(일) | 491,414 | 945,589 | 892,019 | 171,342 | 152,487 |
| | | 최저(일) | 44,407 | 30,062 | 55,969 | 28,613 | 29,352 |
| | | 월간 | 3,077,758 | 4,066,959 | 3,291,030 | 1,772,844 | 1,342,928 |

주) 최고·최저 주가 및 거래량은 해당일자의 종가 및 일 거래량을 기준으로 하였습니다.

나. 해외증권시장

당사는 본 보고서 작성기준일 현재 해당사항이 없습니다.

6. 복수의결권주식 보유자 및 특수관계인 현황

당사는 본 보고서 작성기준일 현재 해당사항 없습니다.

VIII. 임원 및 직원 등에 관한 사항

1. 임원 및 직원 등의 현황

가. 임원 현황

(기준일 : 2024년 06월 30일)

(단위 : 주)

| 성명 | 성별 | 출생년월 | 직위 | 등기임원 여부 | 상근 여부 | 담당 업무 | 주요경력 | 소유주식수 | | 최대주주와의 관계 | 재직기간 | 임기 만료일 |
|-----|----|---------|------|------------|----------|----------|---|--------------|--------------|--------------|---------|------------|
| | | | | | | | | 의결권 있는 주식 | 의결권 없는 주식 | | | |
| 안종오 | 남 | 1973.12 | 대표이사 | 사내이사 | 상근 | 경영총괄 | 브라이니클 사장('12/07~'18/12) 미스틱스토리 기타비상무이사('13/03~'23/05) Dear U plus, Inc.('23/05~현재) DEAR U International Inc. 대표이사('24/05~현재) | 1,540,700 | - | - | 11년12개월 | 2025.03.28 |
| 원용재 | 남 | 1975.07 | 상무 | 사내이사 | 상근 | 재무총괄 | 인프라웨어 부장('09/07~'15/10) 트박스코리아 이사('15/10~'18/09) | 23,490 | - | - | 5년1개월 | 2027.03.27 |
| 김상유 | 남 | 1976.03 | 이사 | 사외이사 | 비상근 | 경영자문 | 명지대학교 스포츠학부 교수('07/03~현재) | - | - | - | 1년4개월 | 2026.03.30 |
| 심승규 | 남 | 1976.01 | 이사 | 사외이사 | 비상근 | 경영자문 | (주)네오인사이트벤처스 대표이사('22/02~현재) DFS Company 부사장, CFO('19/03~'22/01) | - | - | - | 4개월 | 2027.03.27 |
| 김지연 | 여 | 1976.04 | 이사 | 기타비상무이사 | 비상근 | 경영자문 | (주)에스엠엔터테인먼트 CRO('23/03~현재) | - | - | 계열회사 임원 | 1년4개월 | 2026.03.30 |
| 탁영준 | 남 | 1978.05 | 이사 | 기타비상무이사 | 비상근 | 경영자문 | (주)에스엠엔터테인먼트 공동대표이사('24/03~현재) (주)에스엠라이프디자인그룹 대표이사('22/01~현재) S.M.ENTERTAINMENT JAPAN, INC. 대표이사 ('22/03~현재) | - | - | 계열회사 임원 | 4개월 | 2027.03.27 |
| 전영환 | 남 | 1978.09 | 이사 | 기타비상무이사 | 비상근 | 경영자문 | (주)제이와이피엔터테인먼트 투자전략실장('17/11~현재) (주)CJ/CJ올리브네트웍스 성장전략본부('15/06~'17/11) | - | - | - | 4개월 | 2027.03.27 |
| 이학희 | 남 | 1969.05 | 부사장 | 미등기 | 상근 | 사업총괄 | 미스틱스토리 부사장('13/04~'16/06, '20/10~'21/02) 브라이니클 부사장('12/07~'18/12) | 274,439 | - | - | 11년12개월 | - |
| 장성민 | 남 | 1971.05 | 전무 | 미등기 | 상근 | 개발총괄 | SMMC 유적본부장('16/01~'17/09) 드림어스컴퍼니 유적그룹 상무('17/10~'18/12) | 61,890 | - | - | 5년6개월 | - |
| 예승철 | 남 | 1975.09 | 이사 | 미등기 | 상근 | 사업/기획 | 레노버 Japan Product Manager('19/01~'20/06) 스튜디오바이블 이사('21/04~'22/04) | - | - | - | 2년1개월 | - |
| 오영민 | 여 | 1979.03 | 이사 | 미등기 | 상근 | IR/전략 | BNP파리바증권 한국주식영업부 부문장('10/08~'16/04) 페이스북코리아('16/12~'17/12) DEAR U International Inc. 이사('24/05~현재) | - | - | - | 10개월 | - |
| 서민석 | 남 | 1966.06 | 감사 | 감사 | 상근 | 감사 | 법무법인 해광 대표변호사('21/03~현재) | - | - | - | 3년5개월 | 2027.03.27 |

주1) 재직기간은 피합법법인인 (주)브라이니클의 재직기간을 포함하였습니다.

주2) 등기임원의 임기만료일은 선임된 일자를 기준으로 작성하였습니다.

나. 임원의 겸직 현황

(기준일 : 2024년 06월 30일)

| 성명 | 당사직책 | 겸직회사명 | 겸직회사 직책명 | 담당업무 | 재직기간 | 비고 |
|-----|------|-------------------|-------------|------|------------|----|
| 안종오 | 대표이사 | Dear U plus, Inc. | 사내이사 | - | 2023.05~현재 | 해외 |

| | | | | | | |
|-----|---------|-------------------------------|--------|-----|------------|----|
| | | DEAR U International Inc. | 대표이사 | - | 2024.05~현재 | 해외 |
| 서민석 | 감사 | 법무법인 해광 | 대표변호사 | 변호사 | 2021.03~현재 | 국내 |
| 김상유 | 사외이사 | 명지대학교 | 교수 | 교수 | 2007.03~현재 | 국내 |
| 김지원 | 기타비상무이사 | (주)에스엠엔터테인먼트 | CRO | - | 2023.03~현재 | 국내 |
| 심승규 | 사외이사 | (주)네오인사이트벤처스 | 대표이사 | - | 2022.02~현재 | 국내 |
| 탁영준 | 기타비상무이사 | (주)에스엠엔터테인먼트 | 공동대표이사 | - | 2024.03~현재 | 국내 |
| | | (주)에스엠라이프디자인그룹 | 대표이사 | - | 2022.01~현재 | 국내 |
| | | S.M.ENTERTAINMENT JAPAN, INC. | 대표이사 | - | 2022.03~현재 | 해외 |
| 천영환 | 기타비상무이사 | (주)제이와이피엔터테인먼트 | 투자전략실장 | - | 2017.11~현재 | 국내 |

주) 재직기간은 등기 기준 일자이며 2024년 06월 30일 기준입니다.

다. 직원 등 현황

(기준일 : 2024년 06월 30일)

(단위 : 백만원)

| 직원 | | | | | | | | | | 소속 외 근로자 | | | 비고 |
|------|----|-------------------|--------------|------------|--------------|-----|-------------|-------------|-------------|-------------|---|---|----|
| 사업부문 | 성별 | 직 원 수 | | | | | 평 균 근속연수 | 연간급여 총 액 | 1인평균 급여액 | 남 | 여 | 계 | |
| | | 기간의 정함이 없는 근로자 | | 기간제 근로자 | | 합 계 | | | | | | | |
| | | 전체 | (단시간 근로자) | 전체 | (단시간 근로자) | | | | | | | | |
| 관리직 | 남 | 22 | - | - | - | 22 | 5년5개월 | 1,296 | 59 | | | | - |
| 관리직 | 여 | 35 | - | - | - | 35 | 3년5개월 | 961 | 27 | | | | - |
| 개발직 | 남 | 21 | - | - | - | 21 | 4년5개월 | 806 | 38 | - | - | - | - |
| 개발직 | 여 | 7 | - | - | - | 7 | 3년1개월 | 218 | 31 | | | | - |
| 합 계 | | 85 | - | - | - | 85 | 4년2개월 | 3,280 | 39 | | | | - |

라. 미등기임원 보수 현황

(기준일 : 2024년 06월 30일)

(단위 : 백만원)

| 구 분 | 인원수 | 연간급여 총액 | 1인평균 급여액 | 비고 |
|-------|-----|---------|----------|----|
| 미등기임원 | 4 | 642 | 160 | - |

주1) 연간급여총액은 2024년 1월부터 6월까지의 급여총액입니다.

주2) 평균급여액은 2024년 1월부터 6월까지의 급여총액에서 인원수로 나눈 금액입니다.

2. 임원의 보수 등

<이사·감사 전체의 보수현황>

가. 이사·감사 전체의 보수현황

(1) 주주총회 승인금액

(단위 : 백만원)

| 구분 | 인원수 | 주주총회 승인금액 | 비고 |
|----------------------|-----|-----------|----|
| 등기이사 (기타비상무이사 포함) | 7 | 3,000 | - |
| 감사 | 1 | 100 | - |

(2) 보수지급금액

(가) 이사·감사 전체

(단위 : 백만원)

| 인원수 | 보수총액 | 1인당 평균보수액 | 비고 |
|-----|------|-----------|-------|
| 8 | 955 | 119 | 상여 포함 |

주1) 보수총액은 2024년 1월부터 6월까지의 보수총액입니다.

주2) 1인당 평균보수액은 보수총액을 인원수로 단순평균하여 산출하였습니다.

(나) 유형별

(단위 : 백만원)

| 구분 | 인원수 | 보수총액 | 1인당 평균보수액 | 비고 |
|-----------------------------|-----|------|--------------|----|
| 등기이사 (사외이사, 감사위원회 위원 제외) | 5 | 903 | 133 | - |
| 사외이사 (감사위원회 위원 제외) | 2 | 27 | 5 | - |
| 감사위원회 위원 | - | - | - | - |
| 감사 | 1 | 25 | 13 | - |

주1) 보수총액은 2024년 1월부터 6월까지의 보수총액입니다.

주2) 1인당 평균보수액은 보수총액을 인원수로 단순평균하여 산출하였습니다.

(3) 이사·감사의 보수지급기준

| 구분 | 보수의 종류 | 지급기준 |
|------|--------|--|
| 사내이사 | 급여 | 임원관리규정에 따라 주주총회에서 승인 받은 이사보수 한도내에서 당사 임원보수 Table을 기초로 임원 기준 인상률, 동종업체 수준 등을 종합적으로 고려하여 지급 |
| | 성과급 등 | 임원관리규정에 따라 주주총회에서 승인 받은 이사보수 한도내에서 매출액 및 영업이익 등 사업실적(계량지표), 경영실적 달성을 위한 리더십과 업무수행 전문성 및 책임 등(비계량지표)을 종합적으로 고려하여 지급 |
| 사외이사 | 급여 | 주주총회에서 승인받은 이사보수 한도내에서 독립성 및 투명성을 보장하기 위하여 고정 보수로 지급 |

| | | |
|----|-------|---|
| | 성과급 등 | 경영성과에 연동되는 별도의 성과급은 지급하지 아니함 |
| 감사 | 급여 | 주주총회에서 승인받은 감사보수 한도내에서 독립성 및 투명성을 보장하기 위하여 고정 보수로 지급 |
| | 성과급 등 | 임원관리규정에 따라 주주총회에서 승인받은 감사보수 한도내에서 직책 및 성과 등을 고려한 기여도를 평가하여 지급 |

<보수지급금액 5억원 이상인 이사·감사의 개인별 보수현황>

가. 개인별 보수지급금액

(단위 : 백만원)

| 이름 | 직위 | 보수총액 | 보수총액에 포함되지 않는 보수 |
|-----|------|------|------------------|
| 안종오 | 대표이사 | 774 | - |

나. 산정기준 및 방법

(단위 : 백만원)

| 이름 | 보수의 종류 | | 총액 | 산정기준 및 방법 |
|-----|--------|--------------|-----|--|
| 안종오 | 근로소득 | 급여 | 374 | 이사 보수 지급기준에 따라 회사기여도 등을 종합적으로 반영하여 급여를 7억7천만 원으로 결정하고, 1~2월까지는 5천833만원, 3~6월까지는 6천416만원을 매월 지급 |
| | | 상여 | 400 | 임원관리규정에 따라 매출액이 490억에서 750억으로 증가한 기여 및 당해연도 경영성과(영업이익, 경영수치 등)와 회사의 경영목표 달성을 위하여 리더쉽을 발휘하였다는 점 등을 종합적으로 고려하여 상여금 산출하여 지급 |
| | | 주식매수선택권 행사이익 | - | - |
| | | 기타 근로소득 | - | - |
| | 퇴직소득 | - | - | |
| | 기타소득 | - | - | |

<보수지급금액 5억원 이상 중 상위 5명의 개인별 보수현황>

가. 개인별 보수지급금액

(단위 : 백만원)

| 이름 | 직위 | 보수총액 | 보수총액에 포함되지 않는 보수 |
|-----|------|------|------------------|
| 안종오 | 대표이사 | 774 | - |

나. 산정기준 및 방법

(단위 : 백만원)

| 이름 | 보수의 종류 | | 총액 | 산정기준 및 방법 |
|-----|--------|--------------|-----|--|
| 안종오 | 근로소득 | 급여 | 374 | 이사 보수 지급기준에 따라 회사기여도 등을 종합적으로 반영하여 급여를 7억 7천만원으로 결정하고, 1~2월까지는 5천833만원, 3~6월까지는 6천416만원을 매월 지급 |
| | | 상여 | 400 | 임원관리규정에 따라 매출액이 490억에서 750억으로 증가한 기여 및 당해연도 경영성과(영업이익, 경영수치 등)와 회사의 경영목표 달성을 위하여 리더쉽을 발휘하였다는 점 등을 종합적으로 고려하여 상여금 산출하여 지급 |
| | | 주식매수선택권 행사이익 | - | - |
| | | 기타 근로소득 | - | - |
| | 퇴직소득 | | - | - |
| | 기타소득 | | - | - |

다. 주식매수선택권의 부여 및 행사현황

(1) 임원에게 부여한 주식매수선택권의 공정가치

(단위 : 백만원)

| 구분 | 부여받은 인원수 | 주식매수선택권의 공정가치 총액 | 비고 |
|-----------------------------|----------|------------------|----|
| 등기이사 (사외이사, 감사위원회 위원 제외) | - | - | - |
| 사외이사 (감사위원회 위원 제외) | - | - | - |
| 감사위원회 위원 또는 감사 | - | - | - |
| 업무집행지시자 등 | - | - | - |
| 계 | - | - | - |

주) 미등기임원 관련 사항은 아래 표를 참조하시기 바랍니다.

(2) 주식매수선택권의 부여 및 행사현황

(기준일 : 2024년 06월 30일)

(단위 : 원, 주)

| 부여 받은자 | 관계 | 부여일 | 부여방법 | 주식의 종류 | 최초 부여 | 당기변동수량 | | 총변동수량 | | 기말 미행사수량 | 행사기간 | 행사 가격 | 의무 보유 | 의무 보유 |
|--------|----|-----|------|--------|-------|--------|----|-------|----|----------|------|-------|-------|-------|
| | | | | | | 행사 | 취소 | 행사 | 취소 | | | | | |
| | | | | | | | | | | | | | | |

| | | | | | 수량 | | | | | | | 여부 | 기간 | |
|--------|-------|------------|------|-----|-----------|---|---|-----------|-------|---|-----------------------|-------|----|---|
| 안종오 | 등기임원 | 2020.08.31 | 신주교부 | 보통주 | 500,990 | - | - | 500,990 | - | - | 2022.08.31~2025.08.30 | 5,000 | O | - |
| 원용재 | 등기임원 | 2020.08.31 | 신주교부 | 보통주 | 83,490 | - | - | 83,490 | - | - | 2022.08.31~2025.08.30 | 5,000 | X | - |
| 김영민 | 미등기임원 | 2020.08.31 | 신주교부 | 보통주 | 584,490 | - | - | 584,490 | - | - | 2022.08.31~2025.08.30 | 5,000 | O | - |
| 이학희 | 미등기임원 | 2020.08.31 | 신주교부 | 보통주 | 166,990 | - | - | 166,990 | - | - | 2022.08.31~2025.08.30 | 5,000 | X | - |
| 장성민 | 미등기임원 | 2020.08.31 | 신주교부 | 보통주 | 116,890 | - | - | 116,890 | - | - | 2022.08.31~2025.08.30 | 5,000 | X | - |
| 직원 35명 | 직원 | 2020.08.31 | 신주교부 | 보통주 | 216,890 | - | - | 208,390 | 8,500 | - | 2022.08.31~2025.08.30 | 5,000 | X | - |
| 합계 | - | - | - | - | 1,669,740 | - | - | 1,661,240 | 8,500 | - | - | - | X | - |

※ 공시서류작성기준일(2024년 06월 28일) 현재 증가 : 25,650원

주1) 총 변동수량의 취소는 직원 퇴사로 인하여 발생한 부여취소 수량입니다.

주2) 2021년 3월 6일 액면분할(5,000원에서 500원)이 반영된 행사가격과 행사수량 기준으로 작성되었습니다.

주3) 당사는 코스닥 상장시 한국거래소와의 협의에 따라 부여된 주식매수선택권의 일부 수량에 대해 아래와 같이 대표이사를 포함한 임원 2인의 주식매수선택권 행사 가능수량 488,465주에 대해 상장일로부터 1년간 의무보유를 확약하였습니다.

| 부여받은자 | 부여수량 | 의무보유수량 | 의무보유여부 | 의무보유기간 |
|-------|------------|----------|--------|-----------------------|
| 안종오 | 500,990주 | 225,445주 | O | 2021.11.10~2022.11.10 |
| 김영민 | 584,490주 | 263,020주 | O | 2021.11.10~2022.11.10 |
| 합계 | 1,085,480주 | 488,465주 | - | - |

IX. 계열회사 등에 관한 사항

1. 계열회사 현황(요약)

가. 기업집단의 명칭 및 계열회사 현황

- 기업집단의 명칭 : 카카오

당사는 「독점규제 및 공정거래에 관한 법률」상 기업집단 카카오에 속한 계열회사입니다. 2024년 2분기말 현재 기업집단 카카오에는 125개의 국내 계열회사가 있으며 상장사는 10개사, 비상장사는 115개사입니다. 당사의 해외 계열회사는 79개사로 카카오 기업집단에 속한 계열회사는 총 204개사입니다. 국내외 계열회사 관련 자세한 사항은 'IX. 계열회사 등에 관한 사항'을 참조하시기 바랍니다.

(기준일 : 2024년 06월 30일)

(단위 : 사)

| 기업집단의 명칭 | 계열회사의 수 | | |
|----------|---------|-----|-----|
| | 상장 | 비상장 | 계 |
| 카카오 | 10 | 194 | 204 |

※상세 현황은 '상세표-2. 계열회사 현황(상세)' 참조

주) 소속회사의 명칭등 상세내역은 XII. 상세표 '연결대상 종속회사 현황(상세)'을 참조하시기 바랍니다.

(1) 국내 계열회사 현황

(기준일 : 2024년 06월 30일)

(단위 : 사)

| 기업집단의 명칭 | 계열회사의 수 | | |
|----------|---------|-----|-----|
| | 상장 | 비상장 | 계 |
| 카카오 | 10 | 115 | 125 |

(2) 계열회사 간 지분현황

(기준일 : 2024년 06월 30일)

(단위 : %)

| 출자회사(소속회사) | (주)카카오 | (주)빙원 | (주)배타 | (주)스타 | (주)스튜디오 | (주)스튜디오 | (주)스튜디오 | (주)스튜디오 | (주)스튜디오 | (주)스튜디오 | (주)스튜디오 | (주)스튜디오 | (주)스튜디오 | (주)스튜디오 | (주)스튜디오 | (주)스튜디오 | (주)스튜디오 | (주)스튜디오 | (주)스튜디오 | (주)스튜디오 | (주)스튜디오 | (주)스튜디오 | (주)스튜디오 | |
|---------------|--------|--------|-------|-------|---------|---------|---------|---------|---------|---------|---------|---------|---------|---------|---------|---------|---------|---------|---------|---------|---------|---------|---------|---|
| 피움지회사 | 1.05 | - | - | - | - | - | - | - | - | - | - | - | - | - | - | - | - | - | - | - | - | - | 10.43 | |
| (주)가승개발 | - | - | - | - | - | - | - | - | - | - | - | - | - | - | - | - | - | - | - | - | - | - | - | - |
| (주)제쳐스프링산림문화사 | - | - | - | - | - | 70.00 | - | - | - | - | - | - | - | - | - | - | - | - | - | - | - | - | - | - |
| (주)블라칸 | - | - | - | - | - | - | - | - | - | - | - | - | - | - | - | - | - | - | - | - | - | - | - | - |
| (주)글로벌그림미디어 | - | - | - | - | - | - | - | - | - | - | - | - | - | - | - | - | - | - | - | - | - | - | - | - |
| (주)비스트레벨스튜디오 | - | - | - | - | - | - | - | - | - | - | - | - | - | - | - | - | - | - | - | - | - | - | - | - |
| (주)비스트레벨 | - | 100.00 | - | - | - | - | - | - | - | - | - | - | - | - | - | - | - | - | - | - | - | - | - | - |
| (주)빙원 | - | 3.88 | - | - | - | - | - | - | - | - | - | - | - | - | - | - | - | - | - | - | - | - | - | - |
| (주)빙원 | - | 74.89 | - | - | - | - | - | - | - | - | - | - | - | - | - | - | - | - | - | - | - | - | - | - |
| (주)디온크리에이티브 | - | - | - | - | - | - | - | - | - | - | - | - | - | - | - | - | - | - | - | - | - | - | - | - |
| (주)디온크리에이티브 | 100.00 | - | - | - | - | - | - | - | - | - | - | - | - | - | - | - | - | - | - | - | - | - | - | - |
| (주)빙원 | - | - | - | - | - | - | - | - | - | - | - | - | - | - | - | - | - | - | - | - | - | - | - | - |

| | | |
|--|--|--------|
| DREAM MAKER ENTERTAINMENT LIMITED | DREAM MAKER ENTERTAINMENT U.S.A. INC | 100.00 |
| Stream Media Corporation | EVERYSING JAPAN CO., LTD. | 59.53 |
| (주)카카오브이엑스 | FRIENDS GOLF HOLDINGS VN JOINT STOCK COMPANY | 51.00 |
| Glohow Holdings PTE. LTD. | Glohow Co., Ltd. (Taiwan) | 100.00 |
| Glohow Holdings PTE. LTD. | Glohow Co., Ltd. (Thailand) | 100.00 |
| Kakao Games Europe B.V. | Glohow Holdings PTE. LTD. | 54.90 |
| Glohow Holdings PTE. LTD. | Glohow Joint Stock Company | 80.00 |
| (주)카카오브이엑스 | GOLF VX CORP. | 50.00 |
| GOLF VX CORP. | Golf VX Franchising, LLC | 100.00 |
| (주)카카오브이엑스 | GSWING SPORTING GOODS CO.,LTD. | 100.00 |
| (주)카카오엔터테인먼트 | Kakao Entertainment (Thailand) Ltd. | 99.99 |
| (주)카카오엔터테인먼트 | KAKAO ENTERTAINMENT ASIA CO.,LTD. | 49.00 |
| STUDIO PHEONIX CO.,LTD. | KAKAO ENTERTAINMENT ASIA CO.,LTD. | 25.50 |
| STUDIO ORANGE CO.,LTD. | KAKAO ENTERTAINMENT ASIA CO.,LTD. | 25.50 |
| (주)카카오 | Kakao G Corp. | 100.00 |
| (주)카카오게임즈 | Kakao Games Europe B.V. | 100.00 |
| (주)카카오게임즈 | Kakao Games Japan Corp. | 100.00 |
| Kakao Games Europe B.V. | Kakao Games USA, Inc. | 100.00 |
| (주)카카오 | KAKAO IX HK LTD. | 100.00 |
| (주)카카오 | Kakao Piccoma Corp. | 73.01 |
| (주)카카오엔터테인먼트 | Kakao Piccoma Corp. | 18.25 |
| (주)카카오인베스트먼트 | KI SG PTE. LTD. | 100.00 |
| (주)크리에이션뮤직라이츠 | Kreation Music Rights Europe AB | 100.00 |
| KROSS PICTURES INDIA PRIVATE LIMITED | KROSS Komics India Private Limited | 99.99 |
| KROSS Television India Private Limited *주 1) | KROSS Pictures India Private Limited*주 1) | 100.00 |
| 크로스픽처스(주) *주 1) | KROSS Television India Private Limited *주 1) | 100.00 |
| Panzea Pte. Ltd. | Krust Universe Pte. Ltd. | 100.00 |
| SM & Kakao Entertainment America Corp. | Made in Korea Media Limited | 66.67 |
| Made in Korea Media Limited | Made in Korea Music 1 Limited | 100.00 |
| (주)메타보라 | METABORA SINGAPORE PTE. LTD | 100.00 |
| (주)오션드라이브스튜디오 | Ocean Drive Games, Inc. | 100.00 |
| Kakao G Corp. | Panzea Pte. Ltd. | 100.00 |
| Kakao Piccoma Corp. | Piccoma Europe | 100.00 |
| Kakao Piccoma Corp. | Piccoma Kumamoto | 100.00 |
| (주)카카오엔터테인먼트 | PT Neo Bazar Indonesia | 62.91 |
| (주)카카오인베스트먼트 | PT Neo Bazar Indonesia | 37.06 |
| (주)에스엠브랜드마케팅 | PT. SMBM INDONESIA CORPORATION | 99.34 |
| (주)에스엠엔터테인먼트 | S.M. ENTERTAINMENT JAPAN, INC. | 100.00 |
| (주)에스엠엔터테인먼트 | S.M. ENTERTAINMENT USA, INC. | 100.00 |
| S.M. Innovative Holdings, LLC | S.M. Innovative Amusement, LLC | 100.00 |
| S.M. Entertainment USA, INC | S.M. Innovative Holdings, LLC | 100.00 |
| DREAM MAKER ENTERTAINMENT LIMITED | S.M.(Beijing) Entertainment Media Co., Ltd. | 100.00 |
| DREAM MAKER ENTERTAINMENT LIMITED | S.M.(Shanghai) Entertainment Media Co., Ltd. *주 2) | - |
| SENA Technologies, Inc | SENA Europe GmbH | 100.00 |
| SENA Technologies, Inc | SENA SAS | 100.00 |
| (주)세나테크놀로지 | SENA Technologies, Inc | 100.00 |

| | | |
|---|---|--------|
| (주)레디엔터테인먼트 | SHANGHAI READY ENTERTAINMENT CO., LTD. | 100.00 |
| Kakao Piccoma Corp. | Sherpa Studio Corp. | 60.00 |
| (주)에스엠엔터테인먼트 | SM & Kakao Entertainment America Corp. | 100.00 |
| (주)에스엠브랜드마케팅 | SM BRAND MARKETING SE ASIA Holdings PTE. LTD. | 100.00 |
| SM BRAND MARKETING SE ASIA Holdings PTE. LTD. | SM LIFESTYLE CO., LTD. | 100.00 |
| True Visions Group Company Limited | SM True Company Limited | 49.00 |
| S.M.ENTERTAINMENT JAPAN, INC. | SMEJ Plus, INC. | 69.93 |
| (주)카카오모빌리티 | Splyt Group Ltd. | 49.00 |
| Splyt Group Ltd. | Splyt Malaysia Sdn. Bhd. | 100.00 |
| Splyt Group Ltd. | Splyt Singapore PTE Ltd. | 100.00 |
| Splyt Group Ltd. | Splyt Technologies Ltd. | 100.00 |
| Splyt Group Ltd. | Splyt USA Inc. | 100.00 |
| S.M. ENTERTAINMENT JAPAN, INC. | Stream Media Corporation | 70.38 |
| (주)키이스트 | Stream Media Corporation | 7.14 |
| (주)카카오엔터테인먼트 | STUDIO ORANGE CO.,LTD. | 49.00 |
| STUDIO PHEONIX CO.,LTD. | STUDIO ORANGE CO.,LTD. | 51.00 |
| (주)카카오엔터테인먼트 | STUDIO PHEONIX CO.,LTD. | 49.00 |
| STUDIO ORANGE CO.,LTD. | STUDIO PHEONIX CO.,LTD. | 51.00 |
| (주)카카오브이엑스 | TAESIK MAUM GOLF. CO., LTD. | 100.00 |
| (주)카카오엔터테인먼트 | Tapas Entertainment, Inc. | 98.52 |
| (주)에스엠브랜드마케팅 | Urban Coconut Inc | 100.00 |
| (주)보이스루 | Voithru Japan Co., LTD. | 100.00 |
| Tapas Entertainment, Inc. | WuxiaWorld Limited | 100.00 |
| WuxiaWorld Limited | WuxiaWorld Publishing USA Ltd. | 100.00 |
| (주)와이어트 | 상해성려미발유한공사 | - |
| SENA Technologies, Inc | 심천세나과기유한공사 | 100.00 |
| SENA Technologies, Inc | 청원세나지능두회유한공사 | 100.00 |
| (주)에스엠엔터테인먼트 | 카스몽(상해)문화전파유한공사 | 100.00 |

주1) KROSS Television India Private Limited, KROSS Pictures India Private Limited, 크로스픽처스(주), (주)와이어트를 포함해 청산 또는 매각이 진행되는 법인은 향후 계열제외 예정입니다.

주2) S.M.(Shanghai) Entertainmnet Media Co., Ltd.는 별도의 자본금 없이 설립되었습니다.

나. 계열회사간의 업무조정이나 이해관계를 조정하는 기구 또는 조직이 있는 경우 그 현황

당사는 본 보고서 작성 기준일 현재 해당사항 없습니다.

다. 계열회사중 회사의 경영에 직접 또는 간접으로 영향력을 미치는 회사가 있는 경우에는 그 회사명과 내용

당사는 본 보고서 작성 기준일 현재 해당사항 없습니다.

라. 회사와 계열회사 간 임원 겸직현황

(기준일 : 2024년 06월 30일)

| 성명 | 직위 | 겸직현황 | | |
|-----|---------|-------------------------------|---------|------|
| | | 겸직회사명 | 겸직회사 직위 | 상근여부 |
| 안종오 | 대표이사 | Dear U plus, Inc. | 사내이사 | 비상근 |
| | | DEAR U International Inc. | 대표이사 | 비상근 |
| 김지원 | 기타비상무이사 | (주)에스엠엔터테인먼트 | CRO | 상근 |
| 탁영준 | 기타비상무이사 | (주)에스엠엔터테인먼트 | 공동대표이사 | 상근 |
| | | (주)에스엠라이프디자인그룹 | 대표이사 | 상근 |
| | | S.M.ENTERTAINMENT JAPAN, INC. | 대표이사 | 상근 |

주) 2024년 06월 30일 기준 등기이사에 대한 겸직현황입니다.

2. 타법인출자 현황(요약)

(기준일 : 2024년 06월 30일)

(단위 : 백만원)

| 출자 목적 | 출자회사수 | | | 총 출자금액 | | | |
|----------|-------|-----|---|----------------|------------|----------|----------------|
| | 상장 | 비상장 | 계 | 기초 장부 가액 | 증가(감소) | | 기말 장부 가액 |
| | | | | | 취득 (처분) | 평가 손익 | |
| 경영참여 | - | 2 | 2 | 172 | 1,365 | -151 | 1,386 |
| 일반투자 | - | - | - | - | - | - | - |
| 단순투자 | 1 | 1 | 2 | 4,776 | - | 1,265 | 6,041 |
| 계 | 1 | 3 | 4 | 4,948 | 1,365 | 1,114 | 7,427 |

※상세 현황은 '상세표-3. 타법인출자 현황(상세)' 참조

X. 대주주 등과의 거래내용

1. 대주주등에 대한 신용공여등

당사는 본 보고서 작성 기준일 현재 대주주(그 특수관계인을 포함)를 상대방으로 하거나 대주주를 위하여 가지급, 대여(증권의 대여를 포함), 담보제공, 보증, 배서, 그 밖의 보증의 성격을 가지는 이행약속 등 거래상의 신용위험을 수반하는 직·간접적 거래("신용공여등")에 대한 해당사항 없습니다.

2. 대주주와의 자산양수도 등

당사는 본 보고서 작성 기준일 현재 해당사항 없습니다.

3. 대주주와의 영업거래

당사의 대주주 (주)에스엠스튜디오스의 지배기업인 (주)에스엠엔터테인먼트와의 주요 영업 거래 내역은 다음과 같습니다.

| 회사명 | 거래종류 | 거래일자 | 거래내용 | 거래금액 |
|--------------|------|-----------------------|---------------|---------|
| (주)에스엠엔터테인먼트 | 일반계약 | 2020.02.01~2026.06.30 | 디어유 버블 서비스 계약 | 매월 발생금액 |

주) 자세한 내역은 'III. 재무에 관한 사항'의 '5. 재무제표 주석' 중 '30. 특수관계자'를 참조하시기 바랍니다.

4. 대주주이외의 이해관계자와의 거래

아래 사항 이외에 대주주이외의 이해관계자와의 거래에 대한 자세한 내역은 'III. 재무에 관한 사항'의 '5. 재무제표 주석' 중 '30. 특수관계자'를 참조하시기 바랍니다.

가. 당반기말과 전기말 현재 회사의 특수관계자 현황

(기준일 : 2024년06월 30일)

| 구분 | 당반기말 | 전기말 | 비고 |
|-------------------|---------------------------|---------------------------|-----------------------|
| 유의적인 영향력을 행사하는 기업 | (주)에스엠스튜디오스 | (주)에스엠스튜디오스 | - |
| | (주)제이와이피엔터테인먼트 | (주)제이와이피엔터테인먼트 | - |
| 관계기업 | 스타십벤처머신(주) | 스타십벤처머신(주) | - |
| | Dear U plus, Inc. | Dear U plus, Inc. | - |
| 기타 | (주)카카오 | (주)카카오 | (주)에스엠스튜디오스의 최상위 지배기업 |
| | (주)카카오의 종속기업 및 관계기업 | (주)카카오의 종속기업 및 관계기업 | - |
| | (주)에스엠엔터테인먼트 | (주)에스엠엔터테인먼트 | (주)에스엠스튜디오스의 지배기업 |
| | (주)에스엠엔터테인먼트의 종속기업 및 관계기업 | (주)에스엠엔터테인먼트의 종속기업 및 관계기업 | - |
| | 주요경영진 및 임직원 | 주요경영진 및 임직원 | - |

나. 당반기와 전반기 중 특수관계자와의 거래 내역

(기준일 : 2024년06월 30일)

(단위 : 천원)

| 구 분 | 특수관계자명 | 영업수익 | | 금융수익 | | 영업비용 | |
|---------------------|-------------------------------|--------|---------|--------|--------|---------|---------|
| | | 당반기 | 전반기 | 당반기 | 전반기 | 당반기 | 전반기 |
| 유의적인 영향력을 행사하는 기업 | (주)제이와이피엔터테인먼트(*1) | 73,284 | 319,092 | - | - | 100,000 | 159,132 |
| 기타 | (주)에스엠엔터테인먼트(*1) | - | 6,701 | - | - | 13,288 | 224,277 |
| | EVERYSING JAPAN CO., LTD. | - | 45,957 | - | - | - | - |
| | DREAMMAKER Entertainment Ltd. | - | 683 | - | - | - | - |
| | (주)에스엠컬처엔터테인먼트 | - | 4,743 | - | - | - | - |
| | (주)에스엠브랜드마케팅 | - | 786 | - | - | - | - |
| | (주)드림위더스 | - | 306 | - | - | - | - |
| | (주)에스엠타운플래너 | - | 92 | - | - | - | - |
| | (주)키이스트(*1) | - | 602 | - | - | - | - |
| | 주식회사 에스엠라이프디자인그룹 | - | 245 | - | - | - | - |
| | (주)모아엘앤비엔터테인먼트 | - | 20 | - | - | - | - |
| | (주)미스틱스토리(*1) | 2,520 | 2,520 | - | - | - | - |
| | 비컨홀딩스(주) | - | 316 | - | - | 1,102 | 146 |
| | (주)에스엠유니버스 | - | 102 | - | - | - | - |
| | (주)에스팀(*1) | - | - | - | - | - | - |
| | (주)에스엠컬처파트너스 | - | 51 | - | - | - | - |
| | (주)비에이치엔터테인먼트(*1) | - | - | - | - | - | - |
| | 주식회사 숲엔터테인먼트(*1) | - | - | - | - | - | - |
| | (주)스타쉽엔터테인먼트(*1) | - | - | - | - | - | - |
| | 주식회사 아이에스티엔터테인먼트(*1) | - | - | - | - | - | - |
| | 주식회사 케이드라이브 | - | - | - | - | - | 610 |
| 주식회사 어썸이엔티(*1) | - | - | - | - | - | - | |
| 주식회사 크리에이션뮤직라이츠(*1) | - | - | - | - | - | - | |
| 주식회사 하이업엔터테인먼트(*1) | - | - | - | - | - | - | |
| 주요경영진 및 임직원 | - | - | 36,793 | 44,319 | - | - | |
| 합 계 | | 75,804 | 382,216 | 36,793 | 44,319 | 114,390 | 384,165 |

(*1) 연결회사는 버블 매출과 관련하여 고객에게 재화나 용역이 이전되기 전에 정해진 재화나 용역을 통제하지 못해 '대리인'에 해당하는 것으로 판단하여 순액으로 수익을 인식하였으며, 순액으로 수익을 인식함에 따라 발생 비용 중 상계된 금액은 다음과 같습니다.

(기준일 : 2024년06월 30일)

(단위 : 천원)

| 특수관계자명 | 당반기 | | | 전반기 | | |
|----------------|-----------|-----------|---------|-----------|-----------|---------|
| | 총액 | 상계 | 순액 | 총액 | 상계 | 순액 |
| (주)제이와이피엔터테인먼트 | 5,553,797 | 5,453,797 | 100,000 | 5,089,658 | 4,930,526 | 159,132 |
| (주)에스엠엔터테인먼트 | 6,654,752 | 6,641,463 | 13,289 | 8,928,761 | 8,704,484 | 224,277 |
| (주)키이스트 | 496 | 496 | - | - | - | - |

| | | | | | | |
|------------------|---------|---------|---|---------|---------|---|
| (주)미스틱스토리 | 186,477 | 186,477 | - | 102,484 | 102,484 | - |
| (주)에스팀 | 2,602 | 2,602 | - | 4,490 | 4,490 | - |
| (주)비에이치엔터테인먼트 | 966 | 966 | - | 8,925 | 8,925 | - |
| 주식회사 숲엔터테인먼트 | 42,000 | 42,000 | - | 31,304 | 31,304 | - |
| (주)스타쉽엔터테인먼트 | 786,282 | 786,282 | - | 563,616 | 563,616 | - |
| 주식회사 아이에스티엔터테인먼트 | 531,647 | 531,647 | - | 325,695 | 325,695 | - |
| 주식회사 어썸이엔티 | 26,418 | 26,418 | - | - | - | - |
| 주식회사 크리에이션뮤직라이츠 | 1,535 | 1,535 | - | - | - | - |
| 주식회사 하이업엔터테인먼트 | 60,882 | 60,882 | - | 38,166 | 38,166 | - |

다. 당반기말, 전기말 현재 특수관계자에 대한 채권·채무내역

(기준일 : 2024년 06월 30일)

(단위 : 천원)

| 구 분 | 특수관계자명 | 채권 등 | | 채무 등 | |
|------------------|---------------------------|------------|-----------|-----------|-----------|
| | | 당반기말 | 전기말 | 당반기말 | 전기말 |
| 유의적인 영향력을 행사하는기업 | (주)제이와이피엔터테인먼트 | - | - | 2,783,293 | 3,025,694 |
| 관계기업 | Dear U plus, Inc. | 8,296 | - | - | - |
| | 스타십벤딩머신(주)(*1) | 323,214 | 323,214 | - | - |
| 기타 | (주)에스엠엔터테인먼트 | - | - | 3,281,993 | 4,472,264 |
| | EVERYSING JAPAN CO., LTD. | - | - | - | 41 |
| | (주)키이스트 | - | - | 496 | - |
| | (주)미스틱스토리 | 462 | 462 | 109,546 | 82,695 |
| | 비컨홀딩스(주) | - | - | - | 108 |
| | (주)에스팀 | - | - | 1,289 | 1,771 |
| | (주)비에이치엔터테인먼트 | - | - | 461 | 580 |
| | 주식회사 숲엔터테인먼트 | - | - | 20,107 | 22,201 |
| | (주)스타쉽엔터테인먼트 | 7,352,183 | 8,217,093 | - | - |
| | 주식회사 아이에스티엔터테인먼트 | 313,913 | - | 8,981 | 241,733 |
| | 주식회사 어썸이엔티 | - | - | 14,246 | - |
| | 주식회사 크리에이션뮤직라이츠 | - | - | 1,535 | - |
| | 주식회사 하이업엔터테인먼트 | - | - | 31,456 | 33,817 |
| | 주요경영진 및 임직원(*2) | 7,244,679 | 7,684,356 | - | - |
| 합 계 | 15,242,747 | 16,225,125 | 6,253,403 | 7,880,904 | |

(*1) 당반기말과 전기말 현재 관계기업 스타십벤딩머신(주)에 대한 대여금 및 미수수익에 대하여 100% 대손충당금을 설정하고 있으며, 이와 관련하여 당반기 및 전반기 중 인식한 대손상각비는 없습니다.

(*2) 당반기말과 전기말 현재 우리사주조합 참여 임직원 대여금 각각 7,056,004천원, 7,520,754천원이 포함되어 있습니다.

XI. 그 밖에 투자자 보호를 위하여 필요한 사항

1. 공시내용 진행 및 변경사항

당사는 본 보고서 작성 기준일 현재 해당사항 없습니다.

2. 우발부채 등에 관한 사항

가. 중요한 소송사건

당반기말 현재 당사가 피고로 계류중인 소송사건은 1건이며, 1심 계류 중에 있습니다. 당사는 본건에 대한 향후 재판의 전망 등을 현재로서는 합리적으로 예측할 수 없는 상태로 판단하고 있으며, 당반기말 현재 재무제표에 이와 관련된 재무적 영향은 반영되지 않은 상태입니다.

나. 전질 또는 담보용 어음·수표현황

당사는 본 보고서 작성 기준일 현재 해당사항 없습니다.

다. 채무보증 현황

당사는 본 보고서 작성 기준일 현재 해당사항 없습니다.

라. 채무인수약정 현황

당사는 본 보고서 작성 기준일 현재 해당사항 없습니다.

마. 그 밖의 우발채무 등

당반기말 현재 당사가 타인으로부터 제공받은 지급보증은 다음과 같습니다.

| (단위: 천원) | | |
|----------|-------|----------|
| 구 분 | 보증금액 | 내역 |
| 서울보증보험 | 1,000 | 계약이행보증 등 |

3. 제재 등과 관련된 사항

가. 제재현황

당사 또는 당사의 임직원이 공시대상기간에 회사의 업무수행과 관련하여 상법, 자본시장법,

외감법, 공정거래법 등 국내외의 금융 및 조세 관련 법령상 의무를 위반한 경우는 없습니다.

나. 한국거래소 등으로부터 받은 제재

당사는 본 보고서 작성 기준일 현재 해당사항 없습니다.

다. 단기매매차익의 발생 및 반환에 관한 사항

당사는 본 보고서 작성 기준일 현재 해당사항 없습니다.

4. 작성기준일 이후 발생한 주요사항 등 기타사항

가. 작성 기준일 이후 발생한 주요사항

당사는 본 보고서 작성 기준일 현재 해당사항 없습니다.

나. 중소기업기준 검토표

당사는 「중소기업기본법」 제2조에 의한 중소기업에 해당되지 않습니다.

다. 외국지주회사의 자회사 현황

당사는 본 보고서 작성 기준일 현재 해당사항 없습니다.

라. 법적위험 변동사항

당사는 본 보고서 작성 기준일 현재 해당사항 없습니다.

마. 금융회사의 예금자 보호 등에 관한 사항

당사는 본 보고서 작성 기준일 현재 해당사항 없습니다.

바. 기업인수목적회사의 요건 충족 여부

당사는 본 보고서 작성 기준일 현재 해당사항 없습니다.

사. 기업인수목적회사의 금융투자업자의 역할 및 의무

당사는 본 보고서 작성 기준일 현재 해당사항 없습니다.

아. 합병등의 사후정보

당사는 본 보고서 작성 기준일 현재 해당사항 없습니다.

자. 상장기업의 재무사항 비교표

당사는 본 보고서 작성 기준일 현재 해당사항 없습니다.

차. 매출액 미달에 대한 관리종목 지정유예 현황
(최근 사업연도 매출액 30억원 미만)

(기준일 : 2023년 12월 31일)

(단위 : 백만원)

| 요건별 회사 현황 | | 관리종목 | 관리종목지정유예 | | |
|-----------|--------|--------------|----------|-----------------------|---------------|
| 사업연도 | 매출금액 | 지정요건 해당여부 | 해당여부 | 사유 | 종료시점 |
| 2023년 | 75,692 | 미해당 | 해당 | 상장연도 포함 5개 사업연도 동안 유예 | 2026년 12월 31일 |

카. 계속사업손실에 대한 관리종목 지정유예 현황

(자기자본 50%이상(10억원 이상에 한함)의 법인세차감전계속사업손실이 최근 3년간 2회 이상 및 최근 사업연도 법인세차감전계속 사업손실 발생)

(기준일 : 2023년 12월 31일)

(단위 : 백만원, %)

| 요건별 회사 현황 | | | | 관리종목 | 관리종목지정유예 | |
|-----------|----------------------|---------------|---------|--------------|----------|---------------|
| 사업연도 | 법인세 차감전 계속사업손익(A) | 자기자본금액 (B) | 비율(A/B) | 지정요건 해당여부 | 해당 여부 | 종료 시점 |
| 2023년 | 32,655 | 169,513 | 19.3 | 미해당 | 해당 | 2027년 12월 31일 |
| 2022년 | 16,907 | 141,225 | 12.0 | | | |
| 2021년 | -24,380 | 123,576 | -19.7 | | | |

XII. 상세표

1. 연결대상 종속회사 현황(상세)

☞ 본문 위치로 이동

(단위 : 백만원)

| 상호 | 설립일 | 주소 | 주요사업 | 최근사업연도말 자산총액 | 지배관계 근거 | 주요종속 회사 여부 |
|------------------------------|------------|----|-----------|-----------------|------------|---------------|
| DEAR U International Inc. | 2024.05.30 | 미국 | 소프트웨어서비스업 | - | 지분 100% 보유 | 미해당 |

2. 계열회사 현황(상세)

☞ 본문 위치로 이동

(기준일 : 2024년 06월 30일)

(단위 : 사)

| 상장여부 | 회사수 | 기업명 | 법인등록번호 |
|------|-----|----------------|----------------|
| 상장 | 10 | (주)카카오 | 110111-1129497 |
| | | (주)넷튠 | 110111-5671171 |
| | | (주)디어유 | 110111-6450615 |
| | | (주)에스엠엔터테인먼트 | 110111-1128340 |
| | | (주)에스엠컬처앤콘텐츠 | 110111-0275134 |
| | | (주)에스엠라이프디자인그룹 | 110111-1626063 |
| | | (주)카카오게임즈 | 131111-0351682 |
| | | (주)카카오페이 | 131111-0478337 |
| | | (주)카카오뱅크 | 131111-0435767 |
| | | (주)키이스트 | 110111-1327869 |
| 비상장 | 115 | (유)가승개발 | 134514-0003989 |
| | | (유)캐처스문화산업전문회사 | 110114-0300480 |
| | | (주)골프와친구 | 131111-0207728 |
| | | (주)그라운드엑스 | 110111-6699346 |
| | | (주)글라인 | 110111-5740645 |
| | | (주)글앤그림미디어 | 110111-6278364 |
| | | (주)넥스트레벨스튜디오 | 110111-8099388 |
| | | (주)넥스포츠 | 131111-0561819 |
| | | (주)님블뉴런 | 131111-0338755 |
| | | (주)다운크리에이티브 | 110111-5485746 |
| | | (주)다음글로벌홀딩스 | 110111-3793406 |
| | | (주)돌고래유괴단 | 110111-5652303 |
| | | (주)드림위더스 | 110111-6516160 |
| | | (주)디케이테크인 | 131111-0418804 |
| | | (주)라이온하트스튜디오 | 131111-0518696 |

| | | |
|--|----------------|----------------|
| | (주)레디엔터테인먼트 | 110111-3095331 |
| | (주)링키지랩 | 110111-5980316 |
| | (주)메타보라 | 110111-5699165 |
| | (주)모아엘앤비인터내셔널 | 134511-0167426 |
| | (주)바람픽처스 | 110111-6319605 |
| | (주)보이스루 | 180111-1170975 |
| | (주)브이에이에스티 | 110111-5921899 |
| | (주)비글 | 110111-3230648 |
| | (주)비에이치엔터테인먼트 | 110111-3469487 |
| | (주)사나이픽처스 | 110111-4779497 |
| | (주)삼양씨앤씨 | 110111-6595495 |
| | (주)서울아레나 | 131111-0674563 |
| | (주)선영스토리 | 110111-7199163 |
| | (주)세나테크놀로지 | 110111-1564982 |
| | (주)쇼노트 | 110111-5586693 |
| | (주)쉴엔터테인먼트 | 110111-4584549 |
| | (주)슈퍼코믹스스튜디오 | 131111-0543669 |
| | (주)스타쉽엔터테인먼트 | 110111-3853226 |
| | (주)스튜디오리얼라이브 | 110111-8343173 |
| | (주)스튜디오에이 | 110111-8391859 |
| | (주)스튜디오원픽 | 110111-7780433 |
| | (주)스튜디오줄 | 110111-8191225 |
| | (주)스튜디오클론 | 110111-4201060 |
| | (주)스튜디오플로우 | 110111-7950466 |
| | (주)쓰리와이코프레이션 | 110111-7525409 |
| | (주)씨엠엔피 | 110111-7152377 |
| | (주)아이앤아이소프트 | 110111-2164723 |
| | (주)아이에스티엔터테인먼트 | 110111-4504638 |
| | (주)안테나 | 110111-5784362 |
| | (주)야나두 | 131111-0213981 |
| | (주)어썸이엔티 | 110111-6773009 |
| | (주)에스엠브랜드마케팅 | 110111-3954199 |
| | (주)에스엠스튜디오스 | 110111-7888956 |
| | (주)에스엠유니버스 | 110111-7489209 |
| | (주)에스엠컬처파트너스 | 110111-8229860 |
| | (주)에스엠타운플래너 | 110111-6363917 |
| | (주)엑스엘게임즈 | 110111-2757437 |
| | (주)엔글 | 131111-0420198 |
| | (주)엔크로키 | 110111-7259610 |
| | (주)엔플루토 | 131111-0189976 |
| | (주)영화사 집 | 110111-3361708 |
| | | |

| | | |
|--|---------------|----------------|
| | (주)영화사월광 | 110111-4843820 |
| | (주)오션드라이브스튜디오 | 131111-0570836 |
| | (주)온마인드 | 110111-7466231 |
| | (주)와이어트 | 110111-2022723 |
| | (주)이담엔터테인먼트 | 110111-7319323 |
| | (주)이케이게임즈 | 131111-0367209 |
| | (주)인타임 | 110111-5265825 |
| | (주)전국화물마당 | 180111-0585498 |
| | (주)제이와이드컴퍼니 | 110111-4763929 |
| | (주)진화 | 110111-0326010 |
| | (주)카카오모빌리티 | 131111-0481819 |
| | (주)카카오벤처스 | 110111-4831693 |
| | (주)카카오브레인 | 131111-0472355 |
| | (주)카카오브이엑스 | 131111-0318343 |
| | (주)카카오스타일 | 110111-4799338 |
| | (주)카카오엔터테인먼트 | 110111-4397752 |
| | (주)카카오엔터프라이즈 | 131111-0565241 |
| | (주)카카오인베스트먼트 | 131111-0478957 |
| | (주)카카오페이손해보험 | 131111-0646900 |
| | (주)카카오페이증권 | 110111-3903394 |
| | (주)카카오헬스케어 | 131111-0665083 |
| | (주)컬러버스 | 110111-7555266 |
| | (주)케이더블유복스 | 110111-5705938 |
| | (주)케이드라이브 | 110111-7944112 |
| | (주)케이앤웍스 | 110111-3166603 |
| | (주)케이엠세븐 | 110111-7282596 |
| | (주)케이엠솔루션 | 110111-6754265 |
| | (주)케이엠식스 | 110111-7237210 |
| | (주)케이엠쓰리 | 110111-7237294 |
| | (주)케이엠원 | 110111-7195004 |
| | (주)케이엠투 | 110111-7194965 |
| | (주)케이엠파이브 | 110111-7236957 |
| | (주)케이엠파크 | 110111-3413880 |
| | (주)케이엠파킹앤스페이스 | 110111-5599117 |
| | (주)케이엠포 | 110111-7237236 |
| | (주)케이큐브홀딩스 | 131111-0177781 |
| | (주)코드독 | 120111-1123728 |
| | (주)키위바인 | 110111-6655489 |
| | (주)키즈노트 | 110111-4855833 |
| | (주)크리에이션뮤직라이츠 | 110111-7683760 |
| | (주)티제이파트너스 | 131111-0559533 |
| | | |

| | | |
|--|--------------|----------------|
| | (주)파괴연구소 | 110111-7152369 |
| | (주)파이디지탈헬스케어 | 110111-4892629 |
| | (주)플레이하드 | 110111-6075869 |
| | (주)피트니스캔디 | 110111-8178752 |
| | (주)픽셀허브 | 131111-0367548 |
| | (주)필연매니지먼트 | 110111-6850261 |
| | (주)하늘을담다 | 110111-6645399 |
| | (주)하이업엔터테인먼트 | 110111-6428696 |
| | 글링크미디어(주) | 110111-7139185 |
| | 동고택시(주) | 110111-0130627 |
| | 로고스필름(주) | 110111-2120460 |
| | 메가몬스터(주) | 285011-0280466 |
| | 오리진필름(주) | 110111-6444329 |
| | 오오티비(주) | 110111-8061452 |
| | 케이피보험서비스(주) | 110111-6594108 |
| | 크로스픽처스(주) | 110111-3079476 |
| | 트리플라(주) | 110111-7889988 |
| | 프리티비지(주) | 285011-0467915 |

* 공시작성 기준일 이후인 2024.07.10.자로 (주)픽셀허브는 흡수합병으로 계열제외 되었습니다.

3. 타법인출자 현황(상세)

☞ 본문 위치로 이동

(기준일 : 2024년 06월 30일)

(단위 : 백만원, 주, %)

| 법인명 | 상장 여부 | 최초취득일자 | 출자 목적 | 최초취득금액 | 기초잔액 | | | 증가(감소) | | | 기말잔액 | | | 최근사업연도 재무현황 | |
|---------------------------|-------|------------|--------|--------|---------|------|-------|--------|-------|-------|---------|-------|-------|-------------|--------|
| | | | | | 수량 | 지분율 | 장부 가액 | 취득(처분) | | 평가 손익 | 수량 | 지분율 | 장부 가액 | 총자산 | 당기 순손익 |
| | | | | | | | | 수량 | 금액 | | | | | | |
| 스타십벤처캐피탈(주)(주1,2) | 비상장 | 2018.05.10 | 사업 다각화 | 1,500 | 32,992 | 29.2 | - | - | - | - | 32,992 | 29.2 | - | 1,469 | -689 |
| m-up holdings, Inc. | 상장 | 2023.03.15 | 단순투자 | 4,939 | 485,400 | 1.3 | 4,776 | - | - | 1,265 | 485,400 | 1.3 | 6,041 | 150,060 | 9,985 |
| Dear U plus, Inc. | 비상장 | 2023.05.15 | 경영참여 | 217 | 2,200 | 44.0 | 172 | - | - | -151 | 2,200 | 44.0 | 21 | 1,004 | -235 |
| DEAR U International Inc. | 비상장 | 2024.05.30 | 경영참여 | 1,365 | - | - | - | 5,000 | 1,365 | - | 5,000 | 100.0 | 1,365 | 1,389 | -9 |
| 합 계 | | | | | - | - | 4,948 | - | 1,365 | 1,114 | - | - | 7,427 | - | - |

주1) 최근 사업연도 재무 현황 자료의 확보가 현실적으로 곤란하여 가장 최근 확보한 2020년 6월말 기준 재무현황으로 기재하였습니다.

주2) 2019년 완전자본잠식 상태로 2019년도말 장부금액 전액을 손상 처리하여 기초잔액 및 기말잔액의 장부가액은 0원 입니다.

【 전문가의 확인 】

1. 전문가의 확인

당사는 본 보고서 작성 기준일 현재 해당사항 없습니다.

2. 전문가와의 이해관계

당사는 본 보고서 작성 기준일 현재 해당사항 없습니다.